Il giallo di Arma di Taggia: morente un tedesco, due fermati

Una donna contesa dietro la birra avvelenata

GUNTHER DAMM

PAOLO MASIELLO

TERZIO LANTIERI

● SANLORENZO — Lo hanno avvelenato con dell'anticrittogamico versato in una bottiglia di birra. E' tra la vita e la morte. I medici dell'ospedale di Sanremo, dove è ricoverato, si sono riservati la prognosi. Si chiama Gunther Damm, è un tedesco di 33 anni, lavora come bracciante presso un floricoltore di Taggia.

I carabinieri hanno fermato due suoi compagni di lavoro, Terzio Lanteri, di 31 anni, e Paolo Masiello, di 35. Sono sospettati di aver tentato di uccidere il tedesco versando nella birra che si apprestava a bere una massiccia dose di «Nogos», una sostanza usata in floricoltura. I due, che sono già stati interrogati, si proclamano innocenti. Secondo i carabinieri, il delitto sarebbe stato tentato per motivi di gelosia. Gunther Damm si era legato da qualche tempo a Renata Angeli, un'operaia di 29 anni, ex amica di Terzio Lanteri. Quest'ultimo non aveva mai perdonato l'«affronto».

Nella tarda serata di sabato la donna si è recata in un bar a comprare una birra. Lanteri l'ha vista e l'ha seguita fino alla baracca dove vive Gunther Damm. «E' l'ultima birra che bevete insieme» avrebbe detto.

MARTEDI' 9 NOVEMBRE - ANNO 114 - NUMERO 284

Martedì 9 Novembre 1982

STAMPA SERA

QUOTIDIANO D'INFORMAZIONI - TORINO, VIA MARENCO 32 - TEL. (011) 65.681 - CODICE DI AVVIAM. POSTALE 10126 - SPEDIZIONE IN ABBON. POSTALE (GRUPPO 1/70) - LIRE 400 (ARRETRATI IL DOPPIO)

Sciopero-singhiozzo

Bancari: sino a venerdì

● ROMA — I bancari continuano gli scioperi «a sighiozzo» sino a venerdì 12: la trattativa contrattuale non fa passi avanti. Il ministro del Lavoro ha convocato per domani l'Assicredito e per giovedì i sindacati bancari.

Spadolini è deciso a «dimissionare» Andreatta e Formica

ANCORA MINISTRI PER VENTIQUATTR'ORE?

Pertini d'accordo con il presidente del Consiglio - Ma dc e socialisti non vogliono «sacrificare» i due titolari di dicastero

E' LA FOTO DI GRUPPO DEL PRIMO GOVERNO SPADOLINI, IL GIORNO DEL GIURAMENTO: 28 GIUGNO DELL'ANNO SCORSO

● ROMA — Fra questa sera e domani mattina si gioca il destino del governo. Spadolini, appena tornato dagli Stati Uniti, si è trovato ad affrontare il caso di due ministri finanziari, Formica e Andreatta, che alle divergenze sulla politica economica hanno aggiunto toni personali eccessivi. Il messaggio del presidente del Consiglio è stato chiaro: o fuori loro oppure io mi dimetto. E Pertini sarebbe d'accordo con lui.

Nel pomeriggio ci sarà una serie di incontri tra Spadolini e i segretari dei partiti che compongono la maggioranza: De Mita, Craxi, Biasini, Longo e Zanone. Nella sua posizione di «durezza» il capo del governo ha l'appoggio degli ultimi tre. Più difficile sarà invece convincere i responsabili della dc e del psi a rinunciare ai loro ministri.

● A PAGINA 15

GLI ASSEGNI RAPINATI A VICENZA SPACCIATI DALLA GANG DI CASALE

● CASALE MONFERRATO — Si prevedono nuovi e decisivi sviluppi nell'indagine, diretta dal procuratore della Repubblica Marcello Parola, su un «giro» di assegni rapinati lo scorso agosto in Veneto (i banditi diedero l'assalto ad un furgone e il bottino in assegni fu di 228 milioni e di 22 milioni in contanti) e poi ricettati in gran parte a Casale. Il magistrato ha interrogato ieri le sei persone arrestate, dopo una capillare indagine, da polizia e carabinieri.

Sono i casalesi Carlo Bellavia, 24 anni, abitante in via Caccia 36; Franco Laguzzi, di 26, via Oleare 11, Gianfranco Piccaluga, 39 anni, corso Italia 41; Vincenzo Demartini, 40, Salita S. Anna 89; i coniugi Livio Ferretti e Maria Giovanna Costanzo, rispettivamente di 37 e 40 anni, residenti a Balzola in via XXV Aprile.

Mentre prosegue l'inchiesta, per accertare eventuali e ulteriori responsabilità (non si esclude che nella vicenda siano implicate anche altre persone), è probabile che già oggi il magistrato disponga il rinvio a giudizio per direttissima dei sei arrestati, che in tal caso saranno giudicati giovedì in tribunale.

L'accusa nei confronti di Bellavia, Laguzzi, Piccaluga, Demartini e Ferretti è di ricettazione; Maria Costanzo dovrà invece rispondere di favoreggiamento, perché — secondo quanto accertato dagli inquirenti — aveva custodito gli assegni acquistati dal marito.

Le indagini sono scattate in seguito a una serie di denunce presentate da alcuni commercianti casalesi che si sono visti rifiutare in banca il cambio di assegni.

Gino De Francisci

ManzoniFinarte
milano

Villa degli eredi
Caracciolo di Brienza
Principi di Spinoso

RIVAROLO CANAVESE - Corso Indipendenza, 45

asta degli arredi

esposizione: dal 6 all'11 novembre.
Orario 10,30-12,30 15,30-19.

asta: 13 novembre; ore 15,30.
14 novembre; ore 10,30 e 15,30.

informazioni:
Manzoni Finarte - Milano - Via Manzoni, 38
Tel. 02/701117.

esposizione, asta e segreteria:
Rivarolo Canavese - Corso Indipendenza, 45
Tel. 0124/29314.

pellicceria
durando
Via Roma 77, Torino

ESCLUSIVISTA
FENDI

OPERAZIONE CAMBIO MOBILI
...IO VENDO I NUOVI MOBILI A TE,
TU VENDI I VECCHI MOBILI A ME...
BERTUZZI mobili
Esposizione - Via Stradella 30 - Str. Fortino 34 - Torino

Salone de LA STAMPA
Libreria Concessionaria dell'Istituto Poligrafico e Zecca dello Stato
Via Roma, 80 - Telefono 517.958
Vendita pubblicazioni d'arte, letteratura e legislative

BOIDI
PROFUMERIA
Abbiamo
le più belle marche
del mondo
il più bel negozio
d'Italia
i migliori clienti
di Torino
SARA' UN CASO?
BOIDI - Via Marco Polo 15, Torino

Una «querelle» linguistica divide i valligiani

Ma il vero aostano

- Ida Viglino, assessore alla Pubblica Istruzione, nella sua veste ufficiale rifiuta di usare l'italiano. Il consigliere regionale Berti, per tutta risposta, propone di istituire corsi di lingua francese per i suoi colleghi
- Per l'Union Valdôtaine il recupero della «langue maternelle» è essenziale alla stessa sopravvivenza dell'autonomia regionale
- Ma la popolazione parla veramente la lingua dei «cugini» d'Oltralpe? O non bisognerebbe piuttosto insegnare il «patois» franco-provenzale?

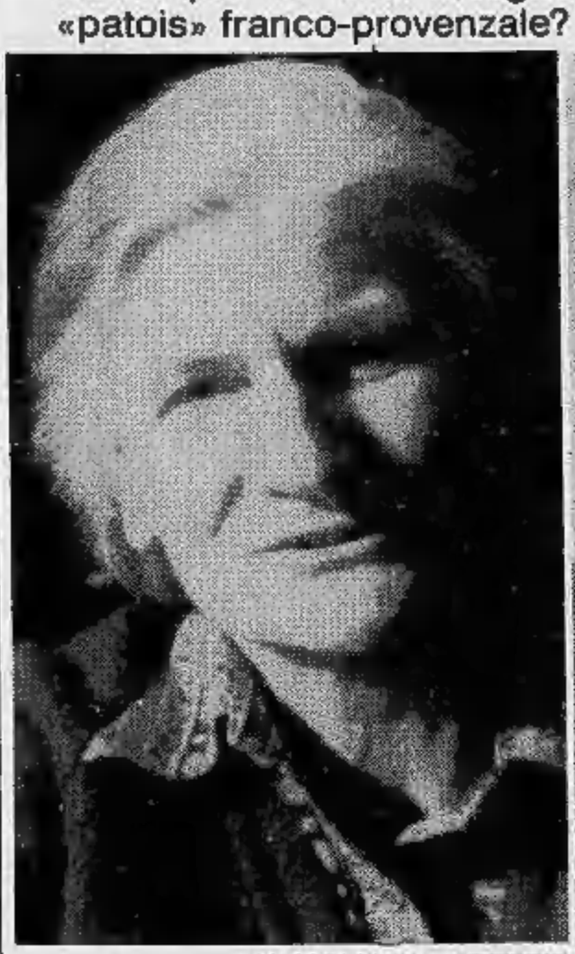

L'ASSESSORE IDA VIGLINO

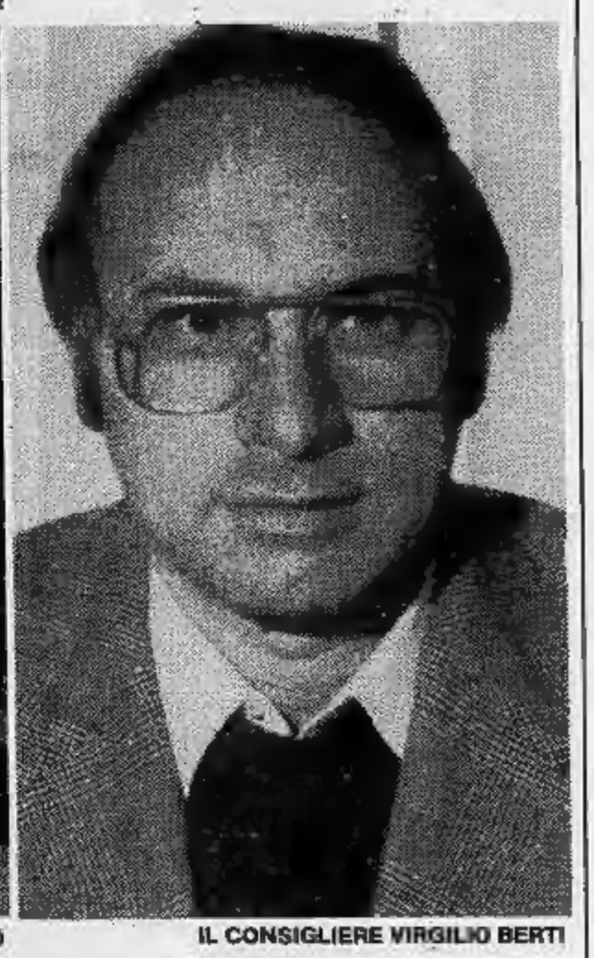

IL CONSIGLIERE VIRGILIO BERTI

AOSTA — La lingua francese non è, per i valdostani, lingua straniera. Lo sostengono con energia soprattutto i regionalisti dell'Union Valdôtaine i quali affermano che il francese è la «langue maternelle» dei valdostani, dimenticando che, forse, la vera lingua materna è il «patois» franco-provenzale, giacché il francese era correntemente usato solo dalla borghesia. D'altra parte lo statuto speciale specifica che la lingua francese è parificata a quella italiana e che gli atti pubblici, eccezion fatta per i provvedimenti dell'autorità giudiziaria per i quali deve usarsi l'italiano, possono essere redatti nell'una o nell'altra lingua. Non dimentichiamo poi che nelle scuole di ogni ordine e grado, dipendenti dalla Regione, all'insegnamento della lingua francese deve essere dedicato un numero di ore settimanali pari a quello della lingua italiana. Ne consegue che quando in concorsi pubblici regionali è richiesta la conoscenza di una lingua straniera si esclude il francese, così come nelle scuole dove è d'obbligo la seconda lingua.

Neppure gli immigrati considerano «straniera» la lingua francese e sono ben contenti di avviare i figli nelle scuole valdostane dove essi arricchiscono il loro bagaglio culturale. Se per i valdostani la lingua francese è considerata patrimonio di storia, di tradizone e di cultura, per gli immigrati resta un utile apprendimento.

La lingua francese è diventata ancor più oggi il cavallo di battaglia del movimento regionalista dell'Union Valdôtaine che vede in tutto quanto sa di «italianofilo» un attentato all'autonomia valdostana. Lo stesso assessore regionale alla Pubblica Istruzione, Ida Viglino, ama sottolineare che il giorno in cui sparirà il francese in Valle d'Aosta verranno a mancare i presupposti dell'autonomia. Per cultura, oltre che per coerenza, l'assessore si esprime sempre, fatte salve poche eccezioni, in lingua francese, tant'è che quando al Consiglio della Valle il consigliere regionale Virgilio Berti chiese allo stesso assessore di rispondere in italiano ad una sua interpellanza, si sentì dire, ovviamente in francese, che «*contrariamente ai miei principi uso la lingua italiana solo perché non sono ancora stati istituiti corsi di lingua francese per i consiglieri regionali*».

La risposta del consigliere Berti non si è fatta attendere a lungo, tant'è che per la prossima adunanza del Consiglio della Valle sarà discussa una sua interpellanza con la quale viene chiesta l'istituzione di corsi di lingua francese per i consiglieri regionali. «*Quando parlo denuncio senza equivoco la mia origine veneta* — dice Berti — *e non ho alcuna vergogna nel dire che non conosco la lingua francese e che sono ben lieto di apprenderla, ma quel che mi sembra più grave è che molti altri consiglieri ed assessori regionali valdostani, militanti anche nell'Union Valdôtaine, non conoscono quella che definiscono la loro "lingua materna". E' un predicar bene e razzolar male, mi sembra*».

Episodi di oltranzismo della lingua francese in Valle d'Aosta non sono mancati, per l'uno e per l'altro verso, anche in tempi recenti. C'è stata così la spropositata reazione dei regionalisti all'intitolazione di una scuola a Luigi Einaudi e quella italianofila di un tabaccaio il quale, alla richiesta in lingua francese di fornire francobolli, rispose seccamente: «*Parli italiano, qui siamo in Italia*».

L'oltranzismo dei valdostani, manifestatosi con durezza nell'immediato dopoguerra — oltranzismo giustificato come reazione alle imposizioni del fascismo — è oggi dimenticato, così come sono dimenticati e fanno sorridere un paio di articoli apparsi verso la fine del 1945 su «Le Peuple Valdôtain», organo ufficiale di stampa dell'Union Valdôtaine, in cui l'immigrazione venne definita come «*alluvione levantina e negroide*», i partiti nazionali indicati come «*stranieri*» ed ancora si accennava ad una differenza di civiltà e di razza fra valdostani e italiani indicati razza inferiore e via di questo passo.

Espressioni tanto pesanti da sollecitare l'intervento della magistratura la quale rinviò gli atti al giudizio della corte d'assise di Milano per vilipendio alla nazione italiana. La corte d'assise dichiarò non doversi procedere nei confronti degli estensori degli articoli incriminati perché i reati erano estinti per amnistia.

Ma se andiamo a ripescare nei carteggi del passato salterebbero fuori molti altri episodi, ma si tratta ovviamente di episodi che non fanno storia e che hanno assunto solo più l'aspetto di curiosità. Oggi si hanno modesti episodi di intolleranza destinati a non aver seguito. La lingua francese è ormai accolta con soddisfazione — e non subita — dai valdostani di origine e di adozione. Essa è stata persino accettata nell'aula del tribunale di Aosta dove il presidente, Giovanni Cordone, riconosce anche nei dibattiti di cause penali o civili la parificazione della lingua francese a quella italiana. E non è poco, ci pare.

Giuseppe Margot

L'INGRESSO DEL «PALAIS DU GOUVERNEMENT REGIONAL»

e i consiglieri regionali rischiano di ritornare sui banchi di scuola...

parla soltanto il francese?

MAURIZIO MARTIN

PIERO MINUZZO

- Franco De Grandis (pri): «Ridiamo spazio al francese per recuperare i nostri valori culturali, ma evitiamo di esasperare il contrasto»
- Ugo Vojat (Un. Vald.): «Troppi dicono di averlo imparato, ma non vogliono un esame. Ma lo Statuto impone la parità linguistica...»
- Maurizio Martin (uvp): «Non siamo contrari alla lingua, ma ai metodi che si vorrebbero usare per imporla»
- Piero Minuzzo (psdi): «E' la scuola che non sa insegnare: proviamo a fermare un ragazzo e chiediamogli qualcosa in francese...»
- E la gente comune cosa ne pensa? Una casalinga: «Lo capisco a fatica, me la cavo meglio col patois». Un barista: «Mi arrangio appena...». Un vigile: «So come appioppare le multe, ma in quanto a parlarlo...»

UGO VOYAT

FRANCO DE GRANDIS

AOSTA — Francese o italiano? L'interrogativo non si pone nemmeno. Per accertarsene basta afferrare al volo l'opinione della gente qualunque che affolla il centro di Aosta. La signora Ermilie Ferrarese, è ad Aosta da 14 anni: «*Capisco con fatica il francese ma non so parlarlo. Forse mi è più familiare il patois poiché ho conoscenti che l'usano abitualmente in casa*».

Come è nata questa polemica che sfiora toni assurdi e che sulle colonne di *Le Peuple Valdôtain*, organo dell'Union Valdôtaine, sembra quasi rispolverare l'anacronistico fantasma dell'annessione alla Francia?

Franco De Grandis, consigliere regionale del partito repubblicano, constata: «*Sull'uso del francese e sui suoi risvolti si è verificata una presa di posizione del* Peuple *che mi ha preoccupato. Occorre affrontare il problema con serietà e buona volontà evitando strumentalizzazioni di partito. Il francese, dopo l'unità d'Italia, venne di fatto sostituito dall'italiano; il fascismo lo impose nel modo più stupido, mutando nomi, stravolgendo il linguaggio, mortificando gli abitanti della Valle. Poi c'è stata una forte immigrazione, dapprima dal Veneto, dalla Lombardia, in seguito anche dal Sud, in specie dalla Calabria. E' gente che qui si è amalgamata bene. Occorre ora ridare spazio al francese per giustificare la nostra autonomia e per recuperare importanti valori culturali, ma sono i metodi adottati che lasciano perplessi il più delle volte*».

Pensa che sia più usato il patois? «*E' un dialetto francese che è entrato o è sempre stato usato in molte famiglie valdostane, tuttavia non fu mai scritto se non con pochi tentativi. Ora si sta stampando il dizionario dell'abate Cerlonnie e si vedrà come verrà accolto, soprattutto dai giovani. Esasperare il contrasto bilingue mi pare insensato e contrario alle coscienze. I valdostani sono intelligenti e di buonsenso*».

Marco Riggi lavora in un bar: «*Con il francese mi arrangio e se qualche cliente lo parla, posso servirlo, ma non so usarlo correntemente*». Virgilio Berti, eletto in Consiglio regionale come indipendente, ribatte: «*Nessuno ha interesse a creare polemiche anche se le elezioni regionali sono vicine (si terranno nel giugno dell'83) e ciò spiega parecchie cose. In casa molti parlano il patois e questo è un fenomeno evidente, ma vi sono numerosi patois, c'è un patois di Gressoney, uno tipico di Aosta, uno provenzale, abbastanza differenti tra loro. Io sono favorevole a far imparare il francese a tutti ma bisogna evitare le esasperazioni. E' inutile che l'assessore alla Pubblica Istruzione, Maria Ida Viglino, si ostini a parlare in francese se non tutti la capiscono, come sono inutili le leggi espresse in francese visto che poi il ministero degli Interni le boccia*».

Tutta colpa di quelli dell'Union Valdôtaine, dunque? Uno dei suoi esponenti, Ugo Voyat, rileva: «*E' un problema, quello del bilinguismo, che ricorre puntualmente in ogni vigilia pre-elettorale. Noi siamo accusati di oltranzismo e addirittura di razzismo. Ci spiace. Siamo rispettosi delle leggi e proponevamo di assumere negli uffici pubblici gente originaria della Valle d'Aosta. L'art. 38 dello Statuto regionale parla di parità di lingue. Tutti si dicono favorevoli al mantenimento e alla salvaguardia del francese, poi, in pratica, si oppongono a una prova d'esame per vedere se una effettivamente lo sa, perché, secondo alcuni, l'esame diventerebbe un ostacolo. In sostanza vogliono impararlo, dicono di averlo imparato, ma non vogliono un esame*».

Più «possibilista» è Maurizio Martin, che da solo rappresenta in Consiglio regionale l'Union Valdôtaine progressiste, nata da una scissione dall'Union nel 1972. Dice: «*Il problema esiste ma noi guardiamo a un regionalismo più aperto, più moderno in tutti i sensi. Non siamo affatto contrari al francese che affonda le sue radici in una lunga tradizione etnica e nella cultura. Alle volte però i sistemi per imporre una lingua sono un po' eccessivi. Sentiamo ancora l'eco dei danni arrecati dal fascismo con la sua stupidità* (era l'epoca in cui Lagrange diventò Lagrangia, *n.d.r.*). *Il francese oggi va senz'altro recuperato. Noi ci opponiamo a certi metodi e ci distinguiamo dall'Union perché il valdostano vive e lavora in Valle d'Aosta ma non dimentichiamo che oggi il 40 per cento della popolazione proviene da fuori, da altre regioni. Non abbiamo per fortuna ghetti urbani. Il patois è un dialetto, quasi una lingua, e in casa, gli anziani soprattutto, lo preferiscono al francese e all'italiano. La polemica sull'intitolazione di una scuola a Luigi Einaudi è gratuita. Einaudi è e resta Einaudi, non scherziamo. E' un illustre di tutto rispetto, al di sopra delle polemiche. Sia ben chiaro. C'è qualcuno che ha fobia per i nomi italiani qui in Valle? Ci sarebbe da ridere. Quando c'è il concorso regionale per la battaglia delle mucche, diamo un'occhiata i nomi: Manda, Italia, Mora, Vespa, Regina, Sveglia, Alpina, Marmotta, Roma, Gioia; non è una constatazione che fa sorridere? Le mucche sì ed Einaudi no? Mi si scusi il paragone ma mi pare che si tratti di buonsenso*».

Piero Minuzzo, socialdemocratico, siede in Regione all'opposizione: «*Occorre tener conto del fattore etnico e culturale francese. La lingua è anche una barriera per accedere a posti pubblici. La cultura francofona oggi è decaduta. Se si vuole un raffronto con l'Italia è ovvio che occorre un recupero. E' da escludersi che, sviluppando e coltivando il francese, l'italiano diventi prodotto e lingua di una minoranza, questo assolutamente no. Qui soltanto il 10 per cento parla francese; è molto più diffuso il patois. Perché ciò? O in Valle d'Aosta il francese non lo sanno insegnare oppure, se è vero il contrario, i cittadini dovrebbero saperlo. Ci sono bandi di concorso per posti pubblici ai quali si può accedere con la sola quinta elementare. Proviamo a fermare un ragazzo che abbia finito la quinta elementare e domandiamogli qualcosa in francese. La verifica è semplice. Se uno esce da scuola e non conosce il francese, mi si vuole spiegare come potrà fare l'usciere in Regione dove alcuni pretendono di parlare solo in francese?*».

Proviamo con un vigile urbano: «*No, meglio non pubblicare il mio nome. In francese? Qualcosa capisco e so come si appioppano le multe, ma non lo conosco bene, mi arrangio*».

Una casalinga scelta a caso, Mariangela Dannice, immigrata dal Sud: «*Mio marito mi ha insegnato a poco a poco qualche parola di patois, ma il francese non lo conosco. Nei negozi, del resto, parlano italiano*». Le dà fastidio che ci sia una scuola che porti il nome di Luigi Einaudi? «*No, proprio no, ma non ricordo chi era...*». Glielo spieghiamo. Sorride: «*Einaudi mi pare che vada bene, come Papa Giovanni o Padre Pio. Che differenza fa?*».

Renzo Rossotti

E intanto in Piemonte duecentomila occitani rischiano la «morte etnica» per indifferenza

I valdostani chiedono maggiore autonomia linguistica come fruitori della parlata francese e di quella francoprovenzale. Il loro statuto d'autonomia e salde radici storiche legate all'uso di una lingua prestigiosa come il francese sono valide garanzie per riuscire a esaudirli nella loro domanda politica.

Ma nella confinante regione Piemonte esistono altre minoranze etnico-linguistiche che pure da anni si battono per il riconoscimento delle loro richieste senza però avere risultati positivi. I francoprovenzali, anch'essi patoisants come i vicini valdostani, vivono pure in Piemonte. Precisamente nella bassa Valle di Susa con la Val Cenischia, in alcuni villaggi ormai semiabbandonati delle Valli di Lanzo (Val Grande, Valle di Ala e Valle di Viù); nella Val Sangone e infine nella Val d'Orco (Val di Locana e Val Soana).

Sono popolazioni che pur avendo la stessa matrice linguistica dei valdostani (come patoisants e non come francofoni) sono sempre stati, in un certo senso, snobbati da questi ultimi che si reputavano «inalpini» delle terre borgognone del 1700. I valsusini, invece, erano definiti «cisalpini».

Una situazione di diffidenza etnica che s'è conclusa quando la parte cisalpina francoprovenzale è passata nella Marca di Torino, e cioè nel Regno d'Italia. Un passaggio che ha decretato il lento ma costante prevalere dell'antico piemontese sul patois francoprovenzale dei valdostani.

Anche la Val d'Orco e i suoi 200 villaggi alpini confederati e patoisants vivono una serie di «passaggi» storici. Prima sotto il Marchesato del Monferrato nel 1226, poi con l'arrivo dell'autorità sabauda nel 1425. Infine con l'aggregazione alla Contea d'Ivrea e ai modelli culturali della zona canavesana. Ma la politica linguistica sabauda, in particolare, ha influenzato il futuro delle parlate di questi montanari. Con due editti tra il 1560 e il 1577 è stato introdotto in queste piccole valli una sorta di bilinguismo con l'uso della lingua francese, a fianco del patois, per la bassa Val Susa e l'uso dell'italiano per le rimanenti valli pedemontane: Val d'Orco, Valli di Lanzo e Val Sangone.

Così, ancora oggi, la bassa Val Susa ha radici francoprovenzali più forti riguardo al suo dialetto non del tutto ucciso dal similare francese. Mentre le altri valli francoprovenzali del Piemonte hanno subito maggiore violenza linguistica dall'uso coatto dell'italiano, parlata affatto differente per sintassi e suono da quella dei locali.

Oggi, comunque, il francoprovenzale è un idioma che ancora perdura. Sempre più in modo tenue e isolato, ma c'è. Il grande rischio della sua scomparsa non sta tanto nel diventare parlata dimenticata (molti giovani continuano a coltivarla) quanto nel trasformarsi in dialetto morto per mancanza di tutela linguistico-amministrativa. Proprio come invece è riuscita a ottenere la vicina Valle d'Aosta.

Altro piccolo gruppo di minoranza linguistica in terra di Piemonte è quello walser. Sono costoro discendenti dei Vallesani svizzeri che dal XIII secolo in avanti andarono a colonizzare alte e aspre terre nel Vorarlberg austriaco, nel Liechtenstein, nella Valle di Gressoney, in Valle d'Aosta e in alcune zone dell'odierno Piemonte, cioè fette montanare della provincia di Novara e della provincia di Vercelli. I walser piemontesi, come i francoprovenzali, non sono assolutamente tutelati dalla legge. Così anch'essi rischiano la morte etnica che li catalogherà fra qualche anno soltanto nei libri etnografici di università e di musei.

Mentre per i vicini walser valdostani la situazione è leggermente migliore. Almeno hanno scuole elementari che insegnano i concetti basilari della loro lingua altotedesca, ossia medioevale. I «tedeschi» del Piemonte sono sparpagliati nelle baite di legno di alcuni piccoli centri montanari come Rima, Rimella e Alagna (provincia di Vercelli) e Formazza e Macugnaga (in provincia di Novara). Anche per loro, come per i francoprovenzali, la lotta alla sopravvivenza è davvero dura e probabilmente senza risultato positivo.

Scusandoci per il bisticcio di parole, la «grande» minoranza del Piemonte è quella degli occitani. Abitano intere vallate del Cuneese, hanno usi, costumi e parlata ben definiti, sono circa duecentomila. Ma manca assolutamente per loro una tutela linguistica e amministrativa. Gli occitani hanno matrici culturali molto antiche. La loro Weltaanschaung *è quella della terra d'Oc del Midi francese, fra i loro antenati illustri ci sono i trovadori della Corte di Francia. Né manca una salda letteratura che ha principale ispirazione (o meglio ha avuto) nei romanzi cortigiani e nella poesia galante. I cugini occitani d'Oltralpe si possono addirittura fregiare di un premio Nobel per la letteratura, ossia Frederic Mistral, autore di «Mirèio», romanzo di ambiente e di lingua occitana.*

Dunque il background culturale non manca e pure presenti sono una popolazione non trascurabile, un territorio, una tipica economia di montagna, una bandiera. Insomma tutto ciò che, almeno sulla carta, richiede il diritto internazionale per prendere in esame la possibilità di trasformare un'etnia in uno Stato

Non a caso nel mondo occitano piemontese sono sorti gruppi culturali ma anche politici con l'indomabile aspirazione di lottare non soltanto per la sopravvivenza ma pure per la creazione di una regione autonoma, o per lo meno più «staccata» dall'odierno potere centrale romano. Gli occitani piemontesi hanno consistenza maggiore, se non altro sul piano numerico, dei francoprovenzali della Vallée.

Ma ogni tipo di tutela linguistica resta al momento una chimera. Né va dimenticato, in questo contesto, che anche le popolazioni valdesi del Piemonte (Val Pellice, Val Germanasca e parzialmente la Val Chisone) sono pure di ceppo occitano. C'è per i valdesi una seria tutela, ma essa riguarda soltanto la sfera religiosa. Per la difesa della lingua occitanica non c'è carta scritta. Il mondo d'Oc della Regione Piemonte resta una minoranza realmente dimenticata.

Edoardo Ballone

UN INSOSPETTABILE IMPRESARIO ORGANIZZO' QUATTRO SEQUESTRI

Chiesto il rinvio a giudizio di sedici persone implicate nei rapimenti Bosco, Ovazza, Ruscalla, Gallavresi - Sarebbe stato scoperto in Val di Susa il cervello della banda

GIOVANNI OLOCCO

Il pubblico ministero, dottor Marcello Maddalena, ha chiesto il rinvio a giudizio di sedici persone implicate nei sequestri Blangino Bosco, Ovazza, Ruscalla e Gallavresi. Tra queste figura un impresario della Valle di Susa, Giovanni Olocco che viene indicato come l'organizzatore dei sequestri.

Le sedici persone sono: Candido Beltrando, Albino Bisson, Iolanda Dossetto, Antonio Frisina, Pierina Gallo, Valerio Genesio, Luigi e Michele Guerrisi, Oscar Maraldi, Giovanni Olocco, Giovanni Andrea, Giovanni Battista e Lorenzo Racca; Gianni Svezia, Giuseppe Sergio e Francesco Tuninetti.

Questo processo è il risvolto giudiziario di un supplemento di indagini compiuto dal nucleo investigativo dei carabinieri che, qualche anno fa, aveva sgominato i due clan che facevano capo alle famiglie Racca e Facchineri. Una trentina di persone sono state già processate e condannate per i sequestri Ovazza, Blangino Bosco e Ruscalla. Data la vastità dell'indagine molti punti erano rimasti oscuri.

VALERIO GENESIO

GIAMBATTISTA RACCA

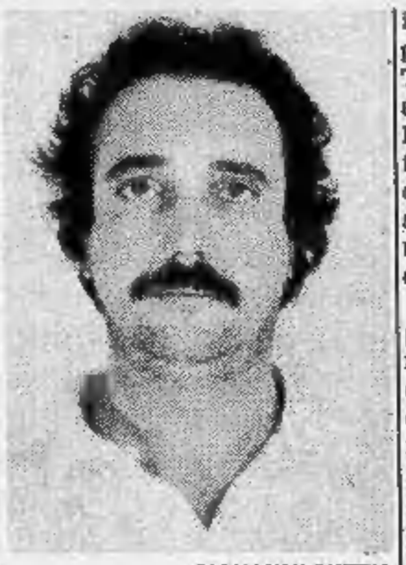
GIOVANNI SVEZIA

I carabinieri, dopo aver assicurato alla giustizia un primo lotto di responsabili, hanno deciso di proseguire le indagini: soprattutto perché non era emerso chiaramente chi potesse aver organizzato questi sequestri di persona.

E' stato così che i sospetti si sono appuntati sull'impresario Giovanni Olocco, 44 anni, originario di Sommariva del Bosco (Cuneo) e residente a Giaglione, un paesino della Valle di Susa. Il suo nome non era subito emerso nelle indagini perché i primi a cadere nelle mani dei carabinieri erano stati gli autori materiali dei rapimenti, i carcerieri e i basisti.

La «mente», invece, era sconosciuta a costoro. L'anello di congiunzione tra Olocco e i manovali è stato, secondo gli inquirenti, Gianni Svezia, originario di San Benedetto del Tronto. Costui divideva la sua attività tra gli Abruzzi e il Piemonte. Circolava con un furgone vendendo abiti da donna a basso costo e, in questo modo, poteva avvicinare molte persone e mantenere i contatti.

Antonio Frisina, secondo gli inquirenti, sarebbe stato il riciclatore del denaro «sporco», operazione che avrebbe compiuto in Liguria, nella zona tra Borghetto Santo Spirito, Ceriale e Albenga. E' anche titolare di una pizzeria nei pressi di Borghetto, dove è stato arrestato un anno fa dai carabinieri.

Giovanni Battista Racca e Pierina Gallo sono rispettivamente figlio e moglie di Giovanni Racca, l'uomo che ha mantenuto i contatti con le famiglie dell'impresario Adriano Ruscalla. Valerio Genesio, già condannato per aver preso parte al sequestro Ovazza, compare in questo processo per reati minori come porto d'armi abusivo.

Ai carabinieri è stato possibile ricostruire la vasta attività di questa organizzazione perché all'interno di questo numeroso gruppo è scoppiata una guerra tra il clan dei Racca e quello dei Facchineri, che ha portato all'eliminazione di alcuni uomini. Qualcuno ha avuto paura di fare una brutta fine ed ha cominciato a parlare.

Entro il 14 del mese il giudice istruttore Tamponi si pronuncerà sull'intera vicenda decidendo se accogliere in pieno o in parte le conclusioni del pubblico ministero.

«Gli enti lirici? Li denuncio tutti!»

Un tenore all'assalto dei teatri d'opera Ha accusato anche il «Regio» di Torino

Un do di petto contro il Teatro Regio da Sanremo. Non viene da un cantante del festival, ma da un «tenore», come spiega di essere il signor Franz Mauro. L'esposto è stato presentato nei giorni scorsi alla Procura della Repubblica di Milano.

«L'ente lirico torinese — *afferma il denunciante* — ha violato l'art. 18 della legge 800 del 14 agosto 1967 che limita l'impiego degli artisti stranieri ad un terzo del totale dei registi, scenografi, costumisti, ballerini e cantanti scritturati. Nel caso del Teatro Regio si è verificato esattamente il contrario: sono gli italiani un terzo degli stranieri».

«La scelta del Regio non è isolata — *insiste Mauro* —. In Italia, di esterofilia, non c'è solo la gestione di Rattalino, direttore artistico dell'ente lirico torinese. Per motivi analoghi in settembre ho denunciato la Sacra Umbra di Perugia, in luglio avevo proceduto contro l'Arena di Verona e quindici giorni or sono contro la Scala per il programma della sinfonica...».

Per il sanremese, che spiega d'essere un tenore, il disegno «esteroflio» trae origine «nell'istituto dell'intermediazione. Dall'istruttoria in corso a Roma per lo scandalo degli enti lirici è emerso che molti artisti stranieri, ingaggiati per compensi più alti di quelli percepiti dagli italiani, in realtà accettavano molto meno del pattuito. Dovevano pagare i mediatori, i procuratori...».

«La situazione che si è venuta a creare — *conclude Mauro* — è tale, per cui ottimi cantanti italiani si trovano ormai da tempo senza lavoro. Un esempio per tutti quelli della nota Rita Orlandi Malaspina che, per l'amarezza, ha in questi giorni rinunciato a cantare in pubblico dopo quarant'anni di attività. Mi chiedo se, di questo passo, tra qualche anno ci saranno ancora cantanti italiani».

Dopo Torino, il tenore Mauro va a Roma, «per seguire gli sviluppi dello scandalo degli enti lirici. Su mia denuncia, è stato chiesto il rinvio a giudizio di 57 dirigenti per il reato di truffa aggravata». *E' l'ultimo capitolo della sua crociata a colpi di carta bollata, iniziata tempo fa con il preannuncio di questa azione giudiziaria contro il «Regio». «Stampa Sera» aveva a suo tempo riportato le ricostruzioni dei fatti offerte dal direttore artistico del nostro ente lirico, Rattalino. In esse si spiegava che in sostanza l'azione del tenore sanremese era pretestuosa. Ma Franz Mauro non demorde: con buona pace della cantante da lui citata, che dopo quarant'anni sembra ovvio vada in pensione...*

echi di cronaca

Perché acquistare gli accessori per bagno in un negozio?
Vendita direttamente in fabbrica. Potrete avere lo specchio con lo stesso decoro delle piastrelle e box doccia su misura. Prezzi di fabbrica. Specchi per bagno Davico. S.S. Rivoli-Avigliana Km 17. Rosta, tel. (011) 954.0841.

Magazzino Musicale Bra (CN) 2000 mq di esposizione prezzi bassi e serietà
Pianoforti (70 modelli esposti), chitarre acustiche ed elettriche (centinaia di modelli). Tastiere mono e polifoniche di ogni livello, batterie (oltre 40 modelli esposti), assortimento grandioso di percussioni latino-americane. Amplificazione (oltre 100 modelli esposti), effetti luce (box chiuso per dimostrazioni). Garanzia minima assoluta di un anno. Rateazioni e leasing senza intermediari. Noleggi a prezzo decrescente nel tempo. Aperto anche la domenica mattina. Bra (CN) Frazione Roreto, tel. 0172/49.55.92.

RISTORANTE GIANFALDONI
VIA SACCHI 36 - TORINO - TEL. 555.041
RENATO GIANFALDONI
è lieto di informare
che giovedì 11-11-82 alle ore 20
riaprirà alla sua spettabile clientela,
completamente rinnovato,
il ristorante Gianfaldoni

ristorante piano bar
muletto
Il pranzo e la cena
per buone forchette e ottimi bicchieri
Tutti i giorni dalle ore 12,30
Lunedì giorno di chiusura
C.so Casale 194 Torino, tel. 890.326

LABEO s.r.l.
commerciale - immobiliare
SPECIALISTI IN:
CESSIONE ATTIVITA' COMMERCIALI
AFFITTO VENDITA LOCALI INDUSTRIALI
CEDERE AZIENDE E NEGOZI
AFFITTARE VENDERE
CAPANNONI INDUSTRIALI
E' DIFFICILE
PER LE COSE DIFFICILI
OCCORRONO SPECIALISTI
NOI LO SIAMO TELEFONATECI
SEDE DI TORINO 10143
VIA G. COLLEGNO 18
(011) 746.222

Torino. Una creazione di Augusto Roberti presentata al Principe di Piemonte in una recente sfilata dei suoi modelli. Nella foto una mantella di visone colore terra di Siena lavorata su antilope

Augusto Roberti
via Sacchi 38 - TORINO - 011-500.421

ARREDA IL LETTO ARREDA
TORINO - C.SO GIAMBONE 7 - TEL. 368.564 - 328.393
IL NEGOZIO DI FIDUCIA
Materassi a molle delle migliori marche
Terapeutici - ortopedici
Trapunte - piumoni - coperte
Lana vergine - copriletti - lenzuola
Cuscini arredamento - corredi - biancheria per sposa
PREZZI COMPETITIVI
TUTTO L'ARREDAMENTO PER IL VS LETTO

OSPEDALI: ORA SCIOPERANO INFERMIERI E IMPIEGATI?

Si rischia la paralisi che non c'è stata con l'astensione dal lavoro dei medici Da oggi assemblee dei sindacati autonomi, ma lo sciopero sembra inevitabile

Il primo «grido» di guerra viene dagli ospedalieri iscritti al sindacato autonomo Cisas - Fios. Da oggi parte una serie di agitazioni degli infermieri, con assemblee permanenti negli ospedali. Perché questa protesta?

«*Le trattative per il primo contratto di lavoro del Servizio sanitario nazionale* — dice Antonio Catalano, segretario provinciale della Cisas — *si sono bloccate sulle controproposte presentate ai sindacati dal governo. In poche parole possiamo dire che il governo tenderebbe a penalizzare i lavoratori dei livelli da uno a sei, abbassando di uno o di addirittura due livelli le attuali retribuzioni*».

«*Non dimentichiamo poi* — aggiunge il sindacalista — *che gli aumenti salariali sono legati al tetto programmato di inflazione per il 16 per cento nell'82, per il 13 nell'83 e per il 10 per cento nell'84*».

Dopo lo sciopero dei medici, allora, quello degli infermieri? «*Le lotte intraprese dalle federazioni mediche e dirigenziali stanno monopolizzando l'interesse e l'attenzione del Paese, facendo dimenticare che nel Servizio sanitario nazionale operano non soltanto 60 mila medici, ma anche 600 mila altri lavoratori legati allo stesso contratto, infermieri e impiegati. Si tratta di 600 mila persone che rischiano di venire fortemente penalizzate nella ripartizione delle esigue somme messe a disposizione per il rinnovo contrattuale della sanità*».

E i sindacati confederali come hanno reagito? «*Purtroppo, ormai, i confederali sono stati un po' deludenti su questi temi... Nasce anche da questo aspetto della vicenda l'esigenza di sostenere la mobilitazione della Cisas. La nostra segreteria provinciale, comunque, ha varato un calendario di assemblee invitando tutti i lavoratori a parteciparvi compatti per ricercare, insieme, le forme di lotta che abbiano maggiore efficacia nei confronti della controparte, ma che non abbiano a incidere ulteriormente sulle buste paga dei lavoratori, già così duramente provate dall'inflazione e dall'imposizione fiscale*».

Il sindacato autonomo, inoltre, punta l'indice accusatore ed elenca una serie di punti che hanno stretta attinenza con la riforma sanitaria e che sono definiti «*pericolosi*».

«*Come l'estrema politicizzazione dell'Usl* — continua Catalano — *o come gli sperperi di denaro pubblico da parte dei comitati di gestione delle Unità sanitarie locali. Citiamo anche, è il caso di dirlo, la mancata legislazione e attuazione dei piani di programmazione sanitaria nazionale e regionale secondo i principi informatori della riforma sanitaria*».

«*Parliamo anche dei tagli, antipopolari ed impietosi, fatti alla spesa per la sanità da parte del governo. Quando sappiamo che in Italia, nonostante gli sprechi e gli sperperi politici, la spesa sanitaria si aggira sul 5,5 per cento del prodotto lordo nazionale rispetto alla media del 7 per cento degli altri Paesi europei...*».

«*Mettiamo in conto anche i 250-300 miliardi che si spenderanno per le compartecipazioni dei medici ospedalieri, i 750-800 miliardi spesi ogni anno per lavoro straordinario negli ospedali, gli interessi privati delle industrie farmaceutiche, di quelle dei macchinari sofisticati e costosissimi (mai utilizzati, poi, dalle strutture sanitarie), le convenzioni per prestazioni sanitarie di privati per centinaia e centinaia di miliardi, i ricoveri "facili" negli ospedali fatti da medici di base convenzionati a quota capitaria a costi di retta giornaliera di 180 mila lire pagata dalle Regioni con denaro pubblico, la mancata realizzazione di strutture alternative per lungodegenti, anziani, handicappati, malati mentali.... C'è sicuramente di che lamentarsi e bisogna dire basta a tutto ciò*».

Eurofactoring cambia «vice»

Cambiamenti al vertice dell'Eurofactoring, la società torinese di factoring di proprietà del Gruppo San Paolo-Lariano e del Gruppo Generali: per il sopraggiungere di nuovi impegni, l'imprenditore-banchiere Mario Rubatto ha deciso di lasciare la carica di vice presidente e il consiglio d'amministrazione.

Delle dimissioni di Rubatto, il consiglio di amministrazione dell'Eurofactoring sarà chiamato a prendere atto nella riunione convocata per il 18 di questo mese, quando si deciderà chi prenderà il suo posto.

In tribunale per la «tratta dei malati»

RESA DEI CONTI PER «VILLA DEI COLLI»

I dirigenti della clinica privata «Villa Colli» per malati di tubercolosi compaiono oggi in tribunale. Carlo e Sebastiano Abate, proprietari, e Giovanni Fassone, direttore sanitario, devono rispondere di truffa e falso in atto pubblico.

Lo scandalo esplose il 23 giugno 1977 quando una commissione regionale scoprì enormi irregolarità. «*Carenze assistenziali, superficialità degli esami, insufficienza del numero dei dipendenti, trattamento di cura per ricoverati che non ne hanno bisogno*».

Pochi giorni prima dell'inchiesta la direzione aveva dimesso una settantina di malati: ne restavano nella casa di cura altri ottanta. La commissione pretese che i degenti venissero visitati nel centro antitubercolare. I risultati furono: 56 potevano essere dimessi tranquillamente; otto potevano essere mandati a casa dopo ulteriori esami più complicati e soltanto 24 erano effettivamente malati di tbc.

E non era tutto: sarebbero anche state trascurate le norme di igiene, il cibo — pare — era scarso e poco buono, le medicine somministrate ai pazienti scadute da tempo. Si era instaurato uno strano tipo di complicità fra proprietari e pazienti per cui gli uni prendevano 23 mila lire per ogni giorno come contributo della Regione e gli altri, dopo essere stati dimessi, prendevano la pensione di invalidità.

Gli imputati hanno respinto sdegnosamente le accuse: «*I malati venivano curati senza badare a spese e con affetto. Il novanta per cento degli addebiti è falso*».

Oggi e domani

■ Domani, alle 21, presso la libreria Campus si svolgerà un seminario di psicanalisi sul tema «*Cos'è l'atto psicanalitico?*». Introduce la psicanalista Rosa Elena Manzetti.

■ *Corsi di tedesco* sono organizzati dalla associazione Moncalieri-Baden Baden. Per informazioni rivolgersi all'associazione ogni lunedì, martedì, mercoledì e giovedì pomeriggio in corso Savona 2 bis, Moncalieri, tel. 640.73.57.

Umberto Tosco terrà questa sera (ore 21) una conferenza sul tema «*Le piante utili*» nel Salone Turchese della Famija Turineisa, in via Po 43.

● Domani sera (ore 21,15), presso il Circolo della stampa (corso Stati Uniti 27), verrà presentato il libro «*Rapporto sul sole*» di Piero Bianucci. Interverrà, con l'autore, il prof. Mario Girolamo Fracastoro, direttore dell'Osservatorio astronomico e ordinario della cattedra di astronomia all'Università di Torino.

● L'Enars-Acli, in collaborazione con la Regione, la Provincia e il Comune, bandisce un concorso per un'opera grafica sul tema «*Simboli ed immagini per la pace*». In concorso è stato indetto per studenti di licei artistici, scuole grafiche, accademia di belle arti, pittori, grafici, illustratori del Piemonte che sono invitati a consegnare l'opera entro il 25 novembre.

● Oggi pomeriggio alle 16 in piazza Lagrange 2, nella sede del Circolo «I Ciclopi», il rag. Giorgio Pontiglio terrà una conferenza sul tema «*Esperimenti paranormali*».

E' improvvisamente deceduta
Lina Crovella ved. Vassio
A funerali avvenuti, ne danno il doloroso annuncio cognato, nipoti e parenti tutti.
— Leano-Torino, 5 novembre 1982.

E' mancata
Maria Bruno ved. Tosco
Lo annunciano i figli **Luigina** ed **Ettore** con rispettive famiglie. Funerali in Torino oggi ore 14,30 parrocchia S. Leonardo Murialdo (via Chambéry 49).
— Torino, 9 novembre 1982.

(Continua a pag. 8)

In diversi Comuni della cintura
VILLINI UNIFAMILIARI
A SCHIERA CON AMPIO GIARDINO PRIVATO
COSTI RIDOTTI
PORTICO - CAMINO
TAVERNETTA - GARAGE
● Anticipo minimo - Facilitazioni pagamenti
● Costruzione in cooperativa a proprietà divisa con conseguenti agevolazioni fiscali ed appalto diretto
CONSORZIO REGIONALE COOPERATIVE EDILIZIE «SICE PIEMONTE»
TORINO - CORSO RE UMBERTO 8 - TELEF. 543.321

zinelli & perizzi
VIA S. TERESA 1 - TORINO - TEL. 553921
Gestione Gesei s.r.l.
esclusivista tessuti per arredamento Gesati - Roma
DAL 25 OTTOBRE AL 20 NOVEMBRE
SUGLI ARTICOLI IN STOCK
SCONTO PARTICOLARE DEL 50%

TAPPETI D'ORIENTE
SABET
Piazza Madonna degli Angeli 2
Tel. 553.022 - 556.142

PIANOFORTI A NOLO
da lire 30.000 mensili
AMPIA SCELTA
C.so V. Emanuele, 90
TORINO
Tel. 544.658
RESTAGNO

RIGOLI
1962-1982
INVITO
Abbiamo compiuto 20 anni, il negozio è stato rinnovato per accogliervi meglio. Festeggiamo insieme l'avvenimento con una mostra di gioielli disegnati e firmati da Roberto Rigoli.
Inaugurazione venerdì 12 novembre ore 18

ECONOMICI

La tariffa è di L. 2100 la riga. **Rubrica 6:** operai impiegati L. 1125, tecnici L. 1320, dirigenti L. 1700. **Rubrica 9 e 11** (domande) L. 1125. Avvisi agenti data fissa o necessità il doppio. Necessità urgenti, data fissa o urgentissimi il triplo.

ANNUNCI ECONOMICI VIA FILO
Gli annunci economici per **La Stampa e Stampa Sera** possono essere ordinati a mezzo telefono al seguente numero **650.2165** (3 linee con ricerca automatica).
Il relativo pagamento dovrà essere effettuato presso qualsiasi Filiale dell'Istituto Bancario San Paolo di Torino o della Cassa di Risparmio di Torino secondo le modalità che verranno fornite.

In tema di offerte di impiego o lavoro, l'editore ricorda che la legge 9.12.1977 n° 903 vieta discriminazioni sul sesso e l'inserzionista è impegnato a rispettare tale legge.

2 Affari e capitali

A.A.A. EUROFINSARDA S.p.A. rapidamente concede prestiti con rate agevolate agli enti contenuti a commercianti artigiani dipendenti. Tel. 594.760 - 506.386, via Sacchi 58.

A.A. PRESTITI concediamo a tutti fiduciari ipotecari anche 2° grado
FISET s.a.s.
piazza Statuto 10, tel. 539.176 - 848.827. Risolviamo ogni vostro problema distinguendoci per serietà e immediatezza

ATTENZIONE finanziamenti fiduciari mutui ipotecari artigiani commercianti piccoli e medie industrie. Via S. Teresa 23, tel. 539.026.
ESCLUSIVAMENTE a commercianti e artigiani privato concede prestiti in giornata riservatezza. Telefono 593.022 - 650.97.28.
FAIT Finanziamenti su automezzi e immobili celerità riservatezza costi modici. Torino via Arogadro 19, tel. 510.136 - 530.297.
PRESTITI fiduciari rapidi da 1-2-3 milioni a lavoratori residenti. Rimborsabili da 2 a 12 rate mensili. Telefonare 547.244.

3 Aziende, negozi

A.A. AZIENDAL MARKET 011/650.2175 Società del gruppo Casamercato Spa compra vende attività di ogni genere e prezzo.
ABBIGLIAMENTO via S. Secondo clientela signorile elevato reddito cedesi. Prezzo affare tel. 513.801 Pedone e Tallano.
AFFARONE vendo bar cremeria zona Nizza incasso giornaliero 400-450 mila chiusura ore 22 tel. 768.294.
AGENZIA Bumbaca compra e vende esercizi commerciali di ogni genere per ampliamento clientela. Tel. 011 857.767.
ALIMENTARI minimarket Rivoli Tab. 1, VI, XIV gestione quindicennale incasso 600 mila al giorno vende Labeo 746.222.
ALIMENTARI pane self service unica nella zona tutti incasso per ritiro commercio cedesi. Agenzia Troglia, tel. 521.1254.
AZIENDA commerciale softwares e computers vendita e assistenza tecnica grandi case cedo 220 milioni. Labeo 746.222.
AZIENDAL MARKET 650.2175 cede azienda operante settore realizzazioni pubblicitarie e standistiche. Ottimo prezzo.
BAR redditizio chiusura serale e domenicale cediamo. Studio Sassi via Garibaldi 5.
BAR ristorante pizzeria favoloso a 100 mt da Porta Nuova incasso 1 miliono giornaliero, cedo anche permuta alloggi liberi o affittati. Tel. 537.213 - 517.280.
BOMA 505.164 cede camiceria abbigliamento uomo in Crocetta tabelle IX X XIV 2 vetrine mq 60 alto giro affari L. 52 milioni.
BOMA 505.164 cede alimentari market in Mappano attivo nucleo famigliare 1 milione 600 mila al dì L. 75 milioni anche permuta alloggio.
BOMA 505.164 cede negozio lion zona Nizza vicino ospedali 3 vetrine mq 70 attività 5Dennale per ritiro L. 25 milioni.
BOMA 505.164 cede negozio calzature in Madonna di Campagna mq. 50 retro servizi alto giro affari dimostrabili L. 35 milioni.
CAVIT cede Lodno bar cremeria in zona commerciale 200 mq arredo nuovo incasso 240 milioni anno dilazioni. Telefonare 839.8421.
CAVIT cede zona commerciale latteria salumi formaggi tabella 1 attrezzatissima 100 mq 3 vetrine dilazioni. Telefonare 839.8421.
COLORIFICIO Madonna di Campagna avviamento 20ennale cedesi per motivi famigliari ottimo affare. Casa-Nova 386.916.
DISCHI negozio centrale Tabelle XII, XIII, XIV buon giro in continuo aumento facile gestione cede 200 milioni Labeo 746.222.
F. ZANONCELLI 581.694 cede negozio formaggi salumi attrezzatura moderna giro annuo lire 360 milioni affare dilazioni.
F. ZANONCELLI 581.694 cede centrale ristorante cinese buona clientela ottimo giro annuo equa richiesta.
F. ZANONCELLI 581.694 cede tabacchena bar levata 5 milioni 500 mila incasso giorno oltre 1 milione unica in zona dilazioni.
LICENZA rivendita pane da trasferire tabella I e VII ora ubicata corso Moncalieri cediamo. Telefonare 519.548.
NEGOZIO e scuola ceramica decorazioni a mano e cottura mq 100 Porta Nuova tabelle XII XIII XIV, Torino 2000 tel. 540.945.
PASTICCERIA panetteria corso centrale ottimo incasso certi motivi famigliari trasferimento prestigioso. Tel. 837.149.
REI cede bar super zona commerciale chiusura serale ottimo arredamento alloggio via Lamarmora 27, tel. 548.503.
REI cede bar ristorante rinomata zona scolastica ottimo giro affari arredamento dilazioni via Lamarmora 27, tel. 548.503.

DICHIARAZIONE DI MORTE PRESUNTA
Il Presidente del Tribunale di Torino, invita chiunque abbia notizie di **GIUSEPPE CAVAGLIA'** nato a Santena il 24-1-1930 ed ivi residente Via Broglietta 58 scomparso il 21-2-1972 a farle pervenire a codesto Tribunale entro sei mesi dalla pubblicazione.
Avv. Colonna

ABBRONZATEVI
a Torino con raggi **U.V.A.**
da Enzo l'istituto completo con saune ionizzate - Massaggi dimagranti - Anticellulite ecc.
Tutto per l'estetica moderna
Telefonate al 545.979
Corso Vinzaglio 3.

Un'offerta che vale 300'000 lire. Valida fino al 30 novembre.

127 DIESEL
con il superbollo compreso nel prezzo*
(e fai 20 km con un litro di gasolio)

Come sai la 127 Diesel è una delle macchine più richieste del mercato per le sue eccezionali qualità meccaniche, di affidabilità e di economia. Per il suo bassissimo consumo è infatti l'auto con cui costa meno andare in auto, convenienza resa oggi ancora più interessante con l'offerta del superbollo per un anno.

Prova anche tu la fantastica 127 Diesel!

FIAT

*L'Organizzazione di vendita Fiat praticherà un abbuono di 300.000 lire, pari al costo del superbollo per un anno, all'atto d'acquisto di una 127 Diesel.

REI cede prestigioso ristorante rinomato centralissimo ottimo arredamento via Lamarmora 27, tel. 548.503.
TABELLA XII mobili articoli casalinghi elettrodomestici apparecchi radiotelevisivi materiale elettrico cedo Labeo 746.222.

4 Terreni

A 1 milione contanti e 5 rate da 100 mila vendo appezzamento terreno a prato con strada acqua luce. Nel Canavese. Tel. 482.361.
AL MESE strada Rubiana vendesi terreno per villa con licenza edilizia tel. ore ufficio 958.7379.

5 Locali e negozi

offerte

AFFITTANSI Venaria locali industriali nuovi mq 500, 1000, 1500, 3000. Telefonare 510.341 - 544.956.
AFFITTASI basso fabbricato mq 650 più uffici e cortile carraio divisibile Borgata Vittoria. Tel. 335.8452.

AFFITTASI-VENDESI
LOCALI - UFFICI
nuova costruzione zona Torino Ovest superfici da 1000 - 2000 mq. Telefonare 596.244.

BOX auto corso Trapani adiacenze piazza Rivoli piano cortile con ottima possibilità manovra possibile unire con altri due prezzo 25 milioni. Telefonare 582.692 - 379.378.
BOX auto libero adiacenze via Borgaro L. 16 milioni 900 mila. Italimmobili 599.782.
BOX grande per furgone o magazzino con acqua e luce zona Porta Nuova vendesi. Tel. 328.648 632.521 ore pasti.
CAPANNONE industriale Beinasco con palazzina uffici terreno circostante vendo facilitato. Tel. 543.330.
CASAMERCATO 650.3805 vendo Borgo S. Pietro officina con ufficio e servizio mq 340. Prezzo interessante.
CROCETTA box per 4 auto o eventuale magazzino vuoto 95 milioni. Affare 596.857 597.774.
EDELFIN vende liberi nuovi capannoni industriali diverse metrature cintura Torinese dilazioni. Tel. 506.644 - 506.645.
FAILLA & BERTHETTO vende muri negozio libero S. Rita, mq 60 con annesso alloggetto di camera cucina più seminterrato uso magazzino e box 60 milioni. Tel. 741.2874.
GABETTI MARK 011 5767 Moncalieri zona industriale vicinanze tangenziale affitta capannone di mq 2000 ca. con annessi uffici e servizi, ampi spazi di manovra.
GABETTI MARK prima cintura Torino vicinanze tangenziale vende libero capannone mq 2500 ca h. 4,50 con uffici. 011 5767.
GABETTI Mark 5767 vende libero Moncalieri Borgo San Pietro via Cerducci magazzino mq 100 passo carraio, recente.
GARIBALDI via Passo Buole mari locali commerciali con vetrine angolari varie metrature anche con uffici. Telefonare 329.8067.
LOCALE Pianezza 8 km corso Regina fronte statale mq 100 liberi 4 vetrine adatto ogni attività. Dilazioni. Tel. 780.4163.
LOCALE unico mq 170 anche divisibili uso laboratorio o ufficio affittiamo Nichelino via Torino Stilicase 545.574 - 517.603.

MAGAZZINI
piazza Nizza impresa vende locali nuova costruzione da 40 a 90 mq altezze varie acqua luce rifinitissimi ottimo anche come investimento. Con o senza mutuo. Tel. 650.4444.

MAGAZZINO mq. 350 con soprastante ufficio mq. 110 zona corso Unione 1 milione 500 mila mensili. Tel. 533.986 - 540.801.
NAZIONALCASE affitta 1.500.000 Mappano capannone industriale nuovo di 1000 mq riscaldato cortile servizi. Tel. 747.148.
VIA Berthollet 36 locale commerciale mq 150 su 2 piani a L. 50 milioni meno mutuo Lux Case vende. Telefonare 546.476.
VIA Montevideo vendesi locali mq 1300 adatto industria leggera o deposito magazzino. Offre 300 mq di palazzina uffici e alloggio custode. E mq 650 di cortile. G.E.A. 519.939 541.464.

7 Offerte lavoro e impiego

operai, autisti, fattorini

A.A.A.A.A. NUOVA agenzia cerca 6 ragazzi/e lavoro semplice ottima retribuzione via Belfiore 24 traversa corso Marconi.
A.A.A. A L. 1 milione mensile cercasi ragazzi/e per facile lavoro. Presentarsi tutti i giorni via Principe Tommaso 14 bis.
A.A.A. A L. 200 mila settimanali cercasi giovani ambosessi per facile lavoro; via Mazzini 3 angolo via Lagrange in cortile.
A.A.A. AD ambosessi giovani anche 1° impiego si offre alto guadagno per lavoro organizzato via Nizza 21 nel cortile.
A.A.A. ASSUMESI ragazzi/e per lavoro organizzato offresi guadagno via Pio Foà 86 B zona piazza Carducci ufficio.
AL mare cercasi cuoca e giardiniere per villa Liguria ottimo stipendio vitto alloggio preferenza coniugi mezza età referenziati. Telefonare 0182 970.839 - 011 745.692.
CERCASI referenziata fissa come collaboratrice domestica presso famiglia ottimo stipendio. Tel. 830.581 877.374.
MOBILIFICIO cerca autista esperto montaggio mobili anche mezza giornata. Tel. 300.086.

impiegati

A. CERCANSI giovani da addestrare per inserimento come programmatori-programmatrici centri elettronici locali. Per colloquio in zona telefonaci 02 204.3386 - 870.0729 oppure scrivici: Soledil, via Palestrina 36 - Milano
AZIENDA ricerca ambosessi dinamici anche 1° impiego con spiccata predisposizione alle pubbliche relazioni. Telefonare 549.536.
SOCIETA' cerca part time persona esperta nel campo immobiliare per incarichi specifici tel. 519.939 541.464.

15 Autovetture

A.A.A.A.A.A. NUOVA Concessionaria Lancia Autobianchi Lincarauto consegna sollecita A112 Junior Elite e Abarth, Delta, Trevi, Beta coupé e HP Executive. Lunghe rateizzazioni Sava. Importante esposizione vetture occasione Fiat, Lancia, Alfa Romeo, Renault, Volkswagen; rateizzazioni 36 mesi, minimo anticipo, consegna 20 ore. Lincarauto, c. P. Oddone 68, tel. 472.047; Lincarauto, c. Orbassano 72, tel. 581.008 (aperta anche il sabato tutto il giorno).
ACQUISTIAMO pagando massima 126, Panda, 112, Ritmo, 131, Alfa Romeo, Delta, Bmw, Fiesta, R4, R5, R14. Corso Raffaello 9, tel. 668.000.
AFFARONE autoccasioni: A112 126 127 R5 Ritmo benzina e diesel 131 131 diesel garanzia 1 anno rateazioni 36 mesi permute. Autofrancia, corso Trapani 116.
AUTOVIP usato sicuro in garanzia tutte le marche pagamento sino a 36 mesi senza anticipo in Torino, str. S. Mauro 51, 241.761.
BMW 525, Alfetta, CX 2000, 131, 128, 900 famigliare, Peugeot 304 famigliare, 104, Fiesta, Taunus, Escort, Simca 1307, Zaz, R6, R18, Kadett, Ascona, Manta, Rekord D, Rekord D famigliare, Bedford furgone. Via Cigna 3.

BIANCA
concessionaria Alfa Romeo un anno di garanzia nella settimana delle occasioni
ALFASUD
inoltre a tutti i visitatori regaliamo il tagliando di partecipazione al concorso Hello Alfa con l'estrazione di una magnifica Alfa Romeo Gran Sport 1750 Anni 80 per il vincitore. Corso Francia 197 - Rivoli (Torino), telefono 959.3142.

CORSO Orbassano 72 concessionaria offre vastissimo assortimento auto d'occasione ai prezzi migliori. Anche il sabato tel. 503.461.

DIVINE NUOVE
prezzo L. 5 milioni 250 mila. Su strada anticipo L. 525 mila il resto senza cambiali fino a 42 mesi. E' una offerta
FRANSCAR
corso Vittorio Emanuele 208 tel. 758.282 - corso Sebastopoli 272 tel. 323.893/4.

TOYOTA Landercruiser diesel hard e softop, nuove consegna immediata immatricolate autocarro, leasing, iva 18% detraibile, senza sopratassa. Streri, Cuneo 0171 65.931 - 65.932.

16 Motocicli

A pronta consegna motocarri Ape (portata 2-6 q.li) ciclomotori Piaggio nuove Vespe PK, Vespe PX, Moto Gilera. Moroni, corso U. Sovietica 169, telefono 393.628.

MOTOMARKET
compera maxi moto pagamento immediato. Corso Giulio Cesare 175. Tel. 202.204.

18 Acquisto alloggi

A privato interessa acquistare alloggio in Torino: 2-3 camere servizi, pagamento contanti alla consegna. Tel. 650.5988.
IMPRESA EDILE acquistare da privato mono camera o piccolo alloggetto libero presto, pagamento immediato. Telefono 749.58.80.
ACQUISTO alloggio (anche non libero subito purché garantito entro febbraio) pagamento 50% subito, saldo consegna chiavi. Tel. 517.591 chiedere signor Orso.
ACQUISTO casetta libera indipendente periferia o immediata vicinanza di Torino. Tel. 681.333.
ACQUISTO libero zona San Mauro-Moncalieri: camera tinello bagno limite 35 milioni. Tel. 539.181.
ACQUISTO urgentemente purché già libero: 1 camera tinello in zona semicentrale e casa bella. Pago subito. 487.741.

ALLOGGI, stabili, ville, rustici, casette in qualsiasi zona? Casamercato pagabenecontanti! Aperto sabato pomeriggio. Corso Massimo d'Azeglio 23, telefono 011 650.3805.
ALLOGGIO libero di 2 vani anche con servizi esterno o monocamera acquisto urgentemente per contanti. Telefonare 878.162.
CAUSA trasferimento acquisto alloggio in Torino comodo mezzi pubblici. Tel. 0141/32.934 signor Gianni (ore negozio).
CERCO monocamera libera in Torino possibilmente zona centrale pagamento per contanti tel. 748.723.
CERCO appartamento in acquisto libero Torino 1-2 camere cucina anche vecchio o da ristrutturare. Telefonare 535.512.
CERCO con urgenza acquistare libero: 3 camere cucina/tinello anche da sistemare massimo 68 milioni. Tel. 532.409.
GABETTI via Mercantini 5, tel. 5767 int. 24 cerca per propria selezionata clientela in Vanchiglia appartamenti liberi-affittati di 2-3-4 camere e servizi.
GABETTI 5767 vende libero Crocetta via Gioberti in stabile d'epoca salone 3 camere tinello cucinotta bagno mutuo casa.

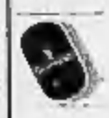

L'ITALIA E' GRANDE
per vendere o acquistare in tutta Italia un appartamento senza spostarti dalla tua città rivolgiti a Grimaldi. La grande organizzazione italiana che fa «più piccola» l'Italia. Torino, corso Re Umberto 54, telefono 505.316.
MANSARDA cerco acquistare in Torino anche da sistemare purché in casa decorosa pagamento veloce tel. 748.723.

PER contanti acquisto libero: 2 camere tinello zona Santa Rita-San Salvario-Centro spesa limite 51 milioni. Tel. 532.409.
PRIVATO acquista alloggio in Torino o cintura (in Torino e 1° cintura. Pagamento contanti. Tel. 780.474).
RICERCO per investimento libero: 2 camere cucina bagno qualsiasi zona Torino massimo 48 milioni. Tel. 538.181.

SAN PAOLO
su ricerca nostra clientela cerchiamo in acquisto appartamenti anche occupati pagamento contanti. Grimaldi c.so Peschiera 345 tel. 797.120 (sabato aperto).

SOCIETA' acquista stabile in Torino o prima cintura pagamento in contanti. Scrivere Publikompass 354 - 10100 Torino.
URGENTEMENTE acquisto monocamera libera in casa decorosa zona centrale spesa limite 12 milioni. Tel. 473.0387.
URGENTEMENTE acquisto libero: camera cucina bagno zona servita mezzi pubblici massimo 33 milioni. Tel. 539.181.
URGENTEMENTE acquisterei in Torino alloggio libero: 2 camere tinello o cucina pagamento per contanti. Tel. 758.863.
VUOTO cerco monolocale purché con servizio in zona centrale o limitrofe, pago velocemente e in contanti. Telefonare 650.4696.

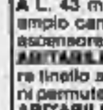

Z. URGENTEMENTE cerchiamo appartamenti liberi e affittati costruzioni nuove o vecchie qualsiasi dimensione in Torino e cintura. Casalegno, c. R. Margherita 7, tel. 839.8444.

19 Vendita alloggi

A.A.A. S. RITA se sei sfrattato o vuoi sposarti puoi acquistare a 19 milioni più dilazioni a 15 mesi senza interessi e mutuo fondiario un ottimo 2 camere cucina servizi libero. Domus Tilia 595.827 - 590.538.
A.A. ALLOGGIO libero signorile corso Raffaello spazioso camera tinello cucinino bagno vendesi. Tel. Riva 585.333.
A. AFFARE in cascina S. Paolo libero nuovo unito a mansarda salone 3 camere cucina 2 bagni, 106 milioni. Telefonare 610.836.
A. SERIM vende libero corso Peschiera recente 2 camere tinello bagno 59 milioni 500 mila + 10 milioni mutuo. Telefonare 519.801.
A. SERIM vende libero via Cigna conveniente camera cucina bagno terrazzo ascensore 35 milioni ampie facilitazioni. Telefonare 519.801.
A. SERIM vende libero corso Francia spazioso soggiorno 3 camere cucina doppi servizi facilitazioni permute. Telefonare 519.801.
A. SERIM vende libero zona piazza Adriano appartamento restaurato saloncino camera cucina bagno permute. Telefonare 519.801.
A. SERIM vende libero zona corso G. Cesare convenientissimo 2 camere tinello cucinino bagno, 48 milioni dilazionabili. Telefonare 519.801.
A. SERIM vende zona piazza Guala recenti piano alto camera tinello cucinino 29 milioni 500 mila; salone camera cucina 54 milioni volendo abbinabili. Telefonare 519.801.
A. SERIM vende libero precollina ottima posizione alloggio da restaurare ampio 3 camere cucina bagno (mq 120). Telefonare 519.801.
A Castagnole Piemonte (dopo Stupinigi) nuovi alloggi in ville a schiera salone 1-2-3-4 camere cucina 2 servizi box giardini. Raro prezzo, facilitazioni permute. Ufficio sul posto anche festivi SIS 519.977.
A L. 43 milioni 500 mila libero zona Parella ampio camera tinello cucinino servizi termo ascensore. Mediocasa tel. 389.183.
ABITABILE subito zona via Coppino 2 camere tinello servizi recente 63 milioni facilitazioni permute. SIS 519.977.
ABITABILE subito zona piazza Massaua 2 camere tinello servizi recente 63 milioni. facilitazioni permute. SIS 532.080.
ABITABILE subito camera tinello servizi zona Italia 61 (Radiale) 45 milioni 200 mila. Permute. SIS 532.080.
ADATTA nucleo familiare palazzina 3 appartamenti con garage e lavanderia nuova costruzione Villarbasse. SIS 532.080.
ADIACENTE corso Tassoni libero: 2 camere cucina servizio interno 41 milioni 500 mila dilazionabili. Centraledile tel. 530.163.
ADIACENTE corso Regina Margherita libero: 2 camere cucina bagno 34 milioni dilazionabili. Centraledile tel. 530.163.
ADIACENTE corso Toscana libero: camera cucina bagno terzo ascensore 39 milioni 500 mila dilazionabili. Centraledile tel. 532.409.
ADIACENTE corso Monte Grappa libero recente: camera tinello cucinino 43 milioni 500 mila facilitati. Sefim 473.0118.
ADIACENTE corso Einaudi e corso Re Umberto privato vende appartamento di signorile 2 camere servizi in fase di ristrutturazione ascensore terzo tel. 619.0029.
ADIACENTE corso Vittorio (via Principe Tommaso) monocamera libera vendesi 5 milioni contanti più mutuo tel. 748.723.
ADIACENTE corso Lecce libero camera cucina bagno terzo 37 milioni 500 mila dilazionabili vende Centraledile, tel. 532.409.
ADIACENTE corso Principe Eugenio (via Gerdil) monocamera libera vendesi 12 milioni dilazionabili. Tel. 758.863.
ADIACENTE corso Stati Uniti libero: 2 camere cucina bagno terzo ascensore 40 milioni più mutuo, Tel. 758.863.
ADIACENTE corso Regina Margherita (via Reggio) libero: 3 camere cucina bagno 45 milioni contanti più mutuo. Tel. 748.723.
ADIACENTE piazza Bodoni libero: camera cucina bagno terzo 35 milioni 500 mila dilazionabili vende Centraledile, tel. 530.163.

(continua)

Per un pratico inserimento in un lavoro moderno nella **TUA ZONA**
CERCHIAMO
GIOVANI da avviare alla professione più richiesta e più remunerativa:
PROGRAMMATORE PROGRAMMATRICE
per centri elettronici.
Breve addestramento serale nella TUA CITTA'.
Stipendi nel settore 800 mila circa.
Per colloquio nella TUA CITTA' telefonaci **02/204.3386 - 02/6700729**
Oppure scrivici: **INFORMATICA SOLEDIL - Via Palestrina 36 - 20124 MILANO**

AUTO SLEM
MONCALIERI
Corso Savona 52
Tel. 640.3318 - 640.4331
COMPRAVENDITA AUTO NUOVE E USATE DI TUTTE LE MARCHE

Trasporti e case Primi impegni per il Comune

Assestamento del bilancio, ieri sera, in consiglio comunale. Le modifiche, per 163 miliardi, sono per la gran parte rivolte a sostenere quelle iniziative e quelle opere, più urgenti, per contenere la crisi.

Per recuperare la cifra, il Comune attingerà dal fondo di riserva (9 miliardi), dall'avanzo della gestione '81 (54 miliardi) e da un mutuo (per 100 miliardi)

L'assessore al Bilancio Passoni ha specificato la destinazione delle somme per l'acquisto di immobili. Una parte è riservata a edilizia residenziale, e per ristrutturazioni e manutenzioni di impianti, parchi ed edifici. E' il caso della risistemazione della Galleria d'Arte Moderna, del Parco Colletta, della realizzazione del centro civico di corso Corsica.

Una spesa rilevante sarà anche quella per l'avvio della metropolitana leggera nei corsi Toscana e Regina Margherita, e per interventi per parcheggi e strade.

Da parte dell'opposizione, critiche alla programmazione della giunta. I repubblicani, con il consigliere Ravaioli, e i liberali, con il capogruppo Santoni e il consigliere Re, hanno espresso giudizi favorevoli agli investimenti, ma non sul modo con cui vengono previsti.

«*La maggioranza dimostra di non saper rispettare le occasioni di investimento che aveva preventivato*, ha detto il consigliere Re. Da parte del pri Ravaioli le sottolineature sulla carenza di previsioni.

La dc, con Gatti e con Zanetta, ha proposto una serie di aggiustamenti, cui l'assessore Passoni ha risposto che saranno presi in considerazione in futuro (in parte già a dicembre).

ESISTE ANCORA LA GRIGLIA? TRAM: ALTRE VARIAZIONI

Graduale retromarcia: quaranta percorsi sono stati ritoccati - Il traffico torna a gravitare intorno a Porta Nuova - L'elenco aggiornato delle nuove 13 linee

Esiste ancora la «*griglia*»? Se si fa il paragone con i percorsi che sono entrati in funzione il 1° novembre (di cui è annunciata l'imminente pubblicazione della piantina aggiornata) con il vecchio tracciato antecedente la rivoluzione di maggio si scopre che c'è stata una graduale retromarcia. Non solo tra correzioni ed aggiustamenti su 63 percorsi varati a maggio una quarantina è stata ritoccata, comprese due linee abolite ed altre sei nuove, ma in pratica il traffico di autobus e tram ha ripreso a gravitare attorno a Porta Nuova, proprio come avveniva con il vecchio 9 e 59 che tagliavano la città passando davanti alla stazione.

Ecco l'elenco aggiornato delle tredici linee, circa un quarto di tutta la rete, con il percorso che seguono dal primo novembre. «Stampa Sera» l'aveva già pubblicato più volte, man mano che avvenivano le variazioni, adesso lo ripropone nella sua interezza.

LINEA 4 — E' l'unica delle future metropolitane leggere a cambiare. Dall'Astanteria Martini arrivava al Mauriziano, ora da via San Secondo è deviata su corso Stati Uniti, corso Re Umberto e raggiunge piazza Caio Mario, ricalcando i percorsi dei vecchi 8 e 9.

LINEA 12 — Tutta nuova per la gioia degli abitanti di Santa Rita. Dovrebbe avere il record di lunghezza: congiunge lo stadio a Venaria passando da Porta Nuova e dalla stazione Dora. Ripete quasi integralmente i percorsi del vecchio 9 e del vecchio 19.

LINEA 34 — Un'altra novità per gli utenti: gestita provvisoriamente a navetta, serve la zona tra corso Maroncelli e via Artom sui vecchi percorsi del 60, 62 sbarrato e 34.

LINEA 46 — Dal piazzale della autostrade Nord ricalca il vecchio 50 fino a Porta Palazzo ed a piazza Statuto.

LINEA 50 — Per qualcuno è un doppione del 46. Dalla Falchera arrivava a piazza Solferino, ora è stata prolungata fino a largo Vittorio Emanuele. Proprio come il vecchio 50 che arrivava al quartiere Cenisia.

LINEA 52 — E' stato ripristinato il vecchio capolinea Nord e il percorso bloccato a Porta Nuova, non più in piazza Carlo Felice, ma all'angolo tra via Arsenale e corso Vittorio. Ripete il vecchio tracciato senza proseguire per piazza Zara.

LINEA 55 — Il 2 maggio era stata battezzata 56 sbarrato, ora ha cambiato nome. Collega Grugliasco a piazza Vittorio.

LINEA 58 sbarrato — Di nuova istituzione, va da Grugliasco (Gerbido) a via Bertola ripetendo quasi integralmente il vecchio 58 sbarrato in funzione fino al 2 maggio.

LINEE 59 e 67 — La prima è stata allungata a piazza Solferino da piazza Statuto. La seconda, a tappe successive, da largo Marconi è arrivata a Porta Nuova e quindi a piazza Solferino. Grazie ad un trasbordo fra i due capolinea adiacenti le due linee consentono di rifare il tracciato del vecchio e collaudatissimo 59: Valletta-Moncalieri.

LINEA 60 — Il capolinea Nord è stato spostato da via Massari a via Berino sulla rotta del vecchio 52 sbarrato. Nella zona di Porta Susa ripete il tracciato del vecchio 60.

LINEA 63 sbarrato — E' stata istituita a ottobre, ricalca in gran parte il tracciato dell'attuale e del vecchio 63.

LINEA 65 — Il 2 maggio collegava corso Marche a Porta Susa. Ora il percorso è stato allungato fino a Porta Nuova (via San Quintino), esattamente come avveniva fino al 1° maggio.

LINEA 65 sbarrato — Un'altra linea nuova. Di supporto al 65, parte da via Servais e giunge a Porta Nuova, come avveniva col vecchio 65 sbarrato.

Sedicimila gli scomparsi Di 6000 nessuna traccia

E' gente che si è allontanata da casa per crisi coniugali, desiderio di libertà, spirito d'avventura

L'ultimo clamoroso caso di persona scomparsa in provincia di Torino è quello di Pasquale Congiusti, l'operaio di Chivasso suicidatosi (il suo corpo è stato trovato mercoledì nel Po dopo due settimane di ricerche), perché l'amato figlioletto stava morendo di leucemia. Quasi un mese fa, sulle colonne de «La Stampa» è comparso un disperato appello che ha portato a conoscenza dei lettori un'altra terribile vicenda. La famiglia di Andrea Sardos, 26 anni, studente universitario e giocatore di pallavolo, triestino, offriva 10 milioni con garanzia del segreto più assoluto a chi forniva notizie utili per ritrovare vivo o morto il figlio. Dietro quest'ultima notizia c'è la storia struggente di un padre, l'avvocato Lino Sardos, convinto che il figlio sia stato ucciso un anno e mezzo fa a Torino da un rapinatore.

I due casi sono la punta dell'iceberg di centinaia di episodi analoghi anche se sui giornali ne giunge solo uno su cento. Le statistiche del ministero dell'Interno parlano chiaro: ogni anno in Italia sono quasi 16 mila le persone che scompaiono da casa. Questo non significa che nel nostro Paese esistano i «desaparecidos» come in Argentina. Le statistiche fornite dall'elaboratore centrale vanno infatti interpretate: la cifra di 16 mila è riferita alle denunce, fatte in genere dai famigliari nel momento in cui un individuo si «volatilizza» dal suo abituale domicilio.

L'esperienza decennale delle forze dell'ordine ha poi insegnato che molti degli scomparsi (la media è del 60-70 per cento) ritornano dopo qualche giorno o fanno sapere dopo mesi dove si trovano mentre i denuncianti spesso si dimenticano di informare polizia e carabinieri dell'avvenuto ritorno.

Chi sono i quasi seimila cittadini, divisi tra maggiorenni e minorenni, uomini e donne, che spariscono completamente?

E' tutta gente che ha deciso di voltar pagina, tentando altrove (in genere all'estero) l'avventura di una nuova esistenza.

Perché si scompare? Quasi sempre per crisi affettive, per insofferenze profonde facilmente scopribili dagli investigatori quando si interrogano famigliari e conoscenti. Sono crisi che hanno lunghe preparazioni, che non nascono di punto in bianco e che solo raramente sono dovute a difficoltà economiche.

Per i ragazzi, l'età delle fughe va in media dai 15 ai 18 anni. La motivazione fondamentale è un vago desiderio di libertà, un bisogno di evasione derivante dall'insofferenza dei genitori a volte troppo oppressivi. Le fughe d'amore si possono contare sul palmo di una mano, roba da letteratura dell'Ottocento insomma.

E' anche finita l'epoca dei «figli dei fiori», ovvero dei miti che inducevano ragazzi sbandati a sognare esistenze in collettività spontanee magari ubicate in India. Di questi giovani tante volte si è soltanto più ritrovata traccia nei «mercatini dell'usato» locali, dove avevano impegnato lo zaino ed il sacco a pelo per poche rupie prima di soccombere definitivamente alla disperata ricerca della droga. Al giorno d'oggi il drogato che vuole seguire la sua strada in pace, per finire vittima del proprio vizio, prende il treno per l'Olanda, «paradiso» più a portata di mano degli stupefacenti. Proprio nelle stazioni, o nelle discoteche di periferia, la polizia ritrova la gran parte dei ragazzini allo sbando: l'occhio allenato degli agenti riconosce in fretta l'incertezza ed il disorientamento del giovane scappato da casa.

Queste storie di fughe, più o meno lunghe, quasi mai hanno conseguenze giudiziarie, sia per i grandi che per i minorenni, a meno che non diano poi il via a comportamenti illeciti. Polizia e carabinieri comunque nel giro di 24 ore, dal momento in cui è stata presentata la denuncia, sono messi sull'avviso in tutta Italia.

Marco Vaglietti

Revisioni-auto decentrate? Per Rivarolo un secco no

Il centro pilota che avrebbe dovuto sostituire l'officina di Grugliasco non potrà nascere - Beffa per gli automobilisti

Duecentocinquanta automobilisti del Canavese non potranno effettuare la revisione delle proprie auto presso l'Officina Bonomo di Rivarolo, scelta come primo centro pilota della Motorizzazione per svolgere questo tipo di servizio. Non si conoscono con esattezza i motivi che hanno determinato il mancato avvio delle revisioni: di fatto, dal 1° settembre, giorno in cui dovevano iniziare i primi controlli, al centro rivarolese non è potuta affluire nessuna auto.

La lista di attesa degli automobilisti si è via via allungata, fino a quando, pochi giorni fa, è stato deciso di interrompere le prenotazioni, informando gli utenti di quanto è successo. Dal Comune di Rivarolo sono partite numerose sollecitazioni alla Motorizzazione ed al Ministero dei Trasporti, rimaste finora senza spiegazioni.

«Si trattava del primo esperimento di questo genere attuato in Italia — *ha detto il sindaco di Rivarolo, Domenico Rostagno* —, come Comune avevamo stipulato una convenzione con la Motorizzazione civile per potere svolgere questo servizio, decentrandolo dalla sede di Grugliasco dove vengono effettuate, da parecchi anni ormai, le revisioni. Avevamo trovato le disponibilità dell'Officina Bonomo, e tutto sembrava in regola: poi l'iniziativa si è arenata ed i collaudi non hanno potuto avere inizio».

I danni derivanti agli automobilisti dal mancato avvio del centro di revisione sono evidenti: fatta la prenotazione per l'officina di Rivarolo, molti erano ormai sicuri che non avrebbero più dovuto correre a Grugliasco, con una perdita di tempo notevole. L'apertura del centro in paese avrebbe decongestionato anche l'attività di Grugliasco, alleggerendo la mole di lavoro davvero cospicua.

L'impressione che difficilmente il Canavese potrà disporre di questo nuovo servizio è dunque confermata dai fatti, anche se a Palazzo di Città si cercano altre soluzioni per potere sbloccare la situazione. «Da molti Comuni della zona ho ricevuto, in questi giorni, solleciti per poter avviare il servizio — *dice ancora il sindaco Rostagno* — ma non sappiamo come agire sul Ministero: in base ai nostri calcoli, la Motorizzazione avrebbe potuto ottenere un risparmio consistente utilizzando il centro pilota di Rivarolo. Pare che pressioni di carattere sindacale abbiano fatto naufragare per ora il progetto, che non aveva nessun interesse a far diminuire d'importanza Grugliasco. Era semplicemente un modo per meglio rispondere all'utenza, sollevando nello stesso tempo la Motorizzazione da costi eccessivi per il potenziamento delle proprie strutture».

In Italia esistono finora cinquanta centri attrezzati della Motorizzazione, un numero insufficiente per rispondere alle richieste della revisione veicoli, che anche per il nostro Paese si sta adeguando alle normative europee.

Chieri: no al centro commerciale nella zona di strada Fontaneto

Opposizione e contadini contrari - Polemiche in Consiglio comunale

Ieri sera il Consiglio comunale di Chieri — riunito in seduta aperta su richiesta della dc, partito di minoranza — ha discusso con i rappresentanti degli agricoltori, degli artigiani e dei commercianti della città due importanti interventi previsti nel nuovo piano pluriennale di attuazione che la giunta (psi-pli-pri-psdi, con appoggio esterno del pci) sta mettendo a punto: il centro commerciale e l'area artigiana.

Nelle relazioni introduttive, i due assessori interessati, il socialista Morelli all'Urbanistica e il socialdemocratico Tosco al Commercio, hanno illustrato le linee su cui intende muoversi la maggioranza. «Il tessuto artigianale chierese — ha detto Morelli — è costituito in gran parte da piccole e medie imprese stipate in centro, in vetusti edifici. Bisogna dar loro la possibilità di rilocalizzarsi».

La proposta è di un'area, individuata nella zona di strada Fontaneo, di 180 mila metri quadrati, di cui 50 mila da coprire con i capannoni. «E' una zona ritenuta tra le meno fertili del circondario chierese: l'agricoltura non ne soffrirà molto — ha sottolineato l'assessore — inoltre è servita da acquedotto e metanodotto, saranno solo necessarie alcune opere di bonifica».

Gli agricoltori, sostenuti dalla dc, si sono espressi negativamente. «Quello scelto è un suolo altamente produttivo — ha ribattuto, tra gli altri, Giuseppe Bocca, presidente della commissione per i piani agricoli zonali — e in ogni caso è necessario prima revisionare il piano regolatore generale e poi pensare a eventuali aree artigiane».

Per quanto riguarda il centro di vendita, già previsto dal piano commerciale — approvato dal Consiglio comunale un paio di mesi fa — nella zona di strada Riva, l'assessore Tosco ne ha evidenziato la necessità. «A Chieri la rete distributiva è polverizzata in piccoli negozi — ha detto — dove i costi di gestione, e quindi i prezzi praticati, sono alti».

(Segue da pagina 5)

È mancato ai suoi cari il
RAGIONIER
Secondo Dino Parena
Addolorati lo annunciano la moglie **Ginetta**, il figlio **Renato** con **Marinella** e **Deborah**, il fratello **Livio** con **Wanda** e **Marcolino**, la sorella **Maria** e famiglia, la suocera **Margherita Saroglia**, zii, cugini, parenti tutti. Un particolare ringraziamento al prof. Visetti alla dott.ssa Bernengo e loro equipe, alla Madre superiora, infermiere e personale tutto dei reparti chirurgia e pensionanti ospedale Dermatologico di Torino per le amorevoli cure prestate. La famiglia ringrazia il prof. Giampiero Gaidano ed il dott. Franco Ferro per l'assistenza ed il conforto dato al loro caro. I funerali avranno luogo il 10 novembre alle 10,15 parrocchia Sacro Cuore di Maria via Morgari angolo via Bellfiore partendo da casa.
— **Torino**, 8 novembre 1982.

Caro nonno **DINO** la tua adorata **Deborah** ti ricorderà sempre nel suo cuore e ti prega di proteggerla.

Lydia Kammerer addolorata per il caro **DINO**.

Palmina Malvicino Testa commossa si unisce al dolore della famiglia per la perdita del **CONSUOCERO**.

Ivo, Mariuccia, Fabrizio Graziano prendono parte al dolore del cognato Livio per la dipartita del caro fratello **DINO**.

Mirka Censon Demaglio si unisce al dolore della famiglia per la dolorosa perdita del cugino **DINO**.

Le famiglie **Di Nauro, Capato, Pincelli**, partecipano al dolore del caro Livio per la dolorosa perdita del **FRATELLO**.

I **Soci** della **Soc. Ricca e C. lubrificanti** della **Mobilgas Italiana** vivamente commossi ricordano le doti di mente e di cuore nonché l'apprezzata collaborazione data alla Società dal fondatore.

rag. Dino Parena
— **Torino**, 8 novembre 1982.

I **Condomini** e **Custodi** del **Condominio Laura Salice Ulzio** partecipano commossi al lutto della famiglia per la dolorosa dipartita del loro stimato amministratore

rag. Dino Parena
— **Torino**, 8 novembre 1982.

I **Condomini** e **Custodi** del **Condominio Everest Salice Ulzio** partecipano commossi al lutto della famiglia per la dolorosa dipartita del loro stimato amministratore

rag. Dino Parena
— **Torino**, 8 novembre 1982.

Presidente, Commissione Amministratrice, Direzione, Dirigenti e Personale dell'Azienda Acquedotto Municipale di Torino prendono parte al lutto del vicedirettore amministrativo dott. Renato Parena per la scomparsa del padre

rag. Dino Parena
— **Torino**, 8 novembre 1982.

Claudio Elda Elena Albera partecipano commossi al dolore di Ginetta Renato e famiglia.

Il **Comitato** per la **Difesa** degli **Anziani** di **Corso Unione Sovietica** partecipa al dolore della sig.ra Parena per la scomparsa del marito

rag. Dino Parena
— **Torino**, 9 novembre 1982.

La famiglia **Audino** partecipa commossa al dolore di Ginetta.

Condomini, Inquilini, Amministratore via Ormea 65-67 partecipano al dolore della famiglia.

Condomini Custodi Condominio Belvedere di **Sauze d'Oulx** partecipano commossi al dolore della famiglia.

Partecipano al dolore della famiglia
Domenico Paola Capello
Riccardo Livia Bosco

Condomini e Amministratore del Pino Solitario di **Sauze d'Oulx** partecipano al dolore della famiglia Parena.

Famiglie **Fagnano, Borzone** partecipano commosse

Mariuccia Omodeo con **Rosalba, Vanna** e famiglie, partecipano al dolore della famiglia per la scomparsa del caro amico
rag. Dino Parena
— **Torino**, 9 novembre 1982.

Soci e **Dipendenti Sale Danze Principe Eden Du Parc** si uniscono al dolore di Livio Parena per l'immatura perdita del **FRATELLO**.

Anna e **Giorgio Rigoli** sono vicini a Renato e famiglia in questo doloroso momento.

È mancato l'
AVVOCATO COMM.
Vittorio Gatti
cavaliere di Vittorio Veneto
L'annunciano la moglie **Esther**, i figli **Franco** e **Marco**, le nuore **Vanna** e **Nadia**, gli adorati nipotini **Vittorio** e **Esther**. I funerali avranno luogo mercoledì 10 novembre alle ore 10,15 nella Cattedrale.
— **Casale Mont.to**, 8 novembre 1982.

È mancata
Cecilia Farinetti
ved. Stella
Lo annunciano i figli e rispettive famiglie. Funerale mercoledì 10 ore 10,30 parrocchia S. Caterina.
— **Isola d'Asti**, 9 novembre 1982.

Vicini a Rolando, Luciana e Renzo gli amici:
Angela, Gianni Thovez
Tecla, Gianpiero Volta
Silvana, Sergio Noero
partecipano la scomparsa di
Eugenia Sartini
Diotallevi
— **Torino**, 9 novembre 1982.

Dopo una vita dedicata interamente alla famiglia ed al lavoro, improvvisamente è mancato all'affetto dei suoi cari
Guido Fochi
agente di commercio
Lo annunciano con immenso e incolmabile dolore: la moglie **Ernestina Stefanone**; i figli **Laura** con **Ambrogio** ed **Elena**, **Mario** con **Franca** ed **Alberto**, **Gianfranco** con **Paola**; cognati, nipoti, cugini, amici, parenti tutti. I funerali avranno luogo martedì 9 novembre alle ore 9,30 con partenza dall'ospedale Maurziano. Il rito funebre sarà celebrato nella parrocchia di S. Tommaso alle ore 10,15.
— **Torino**, 6 novembre 1982.

Partecipano al dolore della famiglia:
la consuocera **Virginia Francioli** con **Angela Maria e Giuseppe**
la consuocera **Luisa Bertone** con **Andrea e Laura**
i consuoceri **Margherita e Giovanni Taraglio**
Maria e Esterino Perrucci
Paola e Francesco Zironda
Claudia e Geny Zironda.

Sei stato un caro cognato e amico, di questo ti ringraziamo ricordandoti sempre. **Renzo** ed **Olga Stefanone.**

Si uniscono commossi al dolore della zia e cugini **Roberto, Marina, Davide, Emanuele Stefanone.**

I cugini **Clara** piangono il caro **GUIDO.**

Daniela ed **Ezio Volpi** prendono viva parte al dolore di **Gianfranco** per la perdita del **PAPA'.**

Partecipano al lutto della famiglia Fochi i rappresentanti Cartiere:
Franco Bellati
Piero Bertone
Costantino Cargnino
Gino Cattaneo
Armando Chieppa
Michele Chieppa
Antonino Meli
Carlo Pacot
Dario Treves.

Partecipano al dolore di Gianfranco e della famiglia gli amici:
Roberto e Laura Governa
Rolando e Valentina Malaguti
Sergio e Gianna Manzone
Augusto e Cecilia Mazza
Mariola e Beppe Villa.

Famiglia **Luigi Corlasco** si unisce al lutto della famiglia Fochi

Dario ricorda suo **PADRINO.**

Gina, Stefania, Tino, Paola e **Marco Stefanone** partecipano al dolore della zia e cugini.

Zie cugini **Fochi Tonda Cornetto** sono vicini ad Ernestina e figli per la perdita del caro **GUIDO.**

Dipendenti Cartiere Fedrigoni partecipano al lutto del sig. Elio e famiglia Fochi.

I **Condomini** l'**Amministratrice Inquilini e Custodi** di **via Bertola 7** partecipano al lutto della famiglia Fochi.

Partecipano al dolore di Mario e famiglia gli amici:
Piera Angelo Actis
Liliana Mario Tortonese
Maurizio Renata Comoglio
Mario Margherita Zanoni
Rosy Umberto Quadrino
Giorgio Antonietta Prete.

Aldo, Fiorella, Valerio, Eliana partecipano al dolore della signora Ernestina e figli.

Fiorella Vacca e figlie partecipano commosse al dolore della famiglia Fochi.

I **Colleghi** e **Collaboratori** tutti della **Ratio** e dello **Studio Ambrosetti** partecipano al dolore dell'amico Mario.

Gina Canonico Piera e **Valentino** sono affettuosamente vicini alla famiglia.

Riccardo Braggio e figlie partecipano commossi al dolore di Ernestina e famiglia.

Partecipano al lutto della famiglia Fochi i grossisti carta: ditta **Bertone-Bertino, Biamino di Franchini Giuseppe Braghin e Ollaro, Bordiga Michele, Germano e Totaro, Izzo Paolo, Maestro Giovanni Motta e C., Pugno Vittorio, Quaglia Eligio, Sorini-Burrini, Tonda Paolo, Traversa Giorgio, Veglio-Bianchietti.**

Famiglie **Mastrangelo Oriolano** partecipano al grave lutto.

Maria Nino Aonzo partecipano al dolore di Ernestina e famiglia.

Dopo penosa e rassegnata sofferenza è mancata
Maria Antonietta Ferrero
ved. Moschetto
anni 82
Lo annunciano i parenti tutti, riconoscenti al personale del Convalescenziario della Crocetta per l'assistenza data alla loro cara. I funerali mercoledì 10 corr. ore 10,15 nella parrocchia Beata Vergine Assunta del Lingotto (via Nizza 355). La presente è partecipazione e ringraziamento.
— **Torino**, 9 novembre 1982.

Cristianamente è mancata
Maurina Giorcelli
ved. Padello
anni 85
Addolorati l'annunciano: i figli **Elia** con **Michele, Sandro** con **Nanda**; i nipoti **Bruno e Laura, Mauro e Patrizia, Elena**; sorella, fratelli, cognati, nipoti e parenti tutti. Funerale oggi ore 9 Istituto Villa Angelica strada Val S. Martino 7; indi la cara salma proseguirà per Cuarti di Pontestura.
— **Torino**, 6 novembre 1982.

Partecipano al dolore del sig. Sandro Padello per la scomparsa della **MAMMA** i signori: **Giuseppe Rho, Carlo Alocci, Carlo Alborante, Bruno Mursiori.**

Il **Gruppo Anziani** dell'**Azienda Elettrica Municipale** partecipa con profondo dolore la perdita del socio a riposo
Giuseppe Clerici
— **Torino**, 9 novembre 1982.

È mancato all'affetto dei suoi cari
Nicolò Mancuso
Lo annunciano la moglie **Carolina**, i figli **Maurizio, Roberto** con **Gabriella**, i parenti tutti. Funerali oggi ore 14,30 nella parrocchia S. Maria delle Rose. Non fiori ma offerta alla S. Vincenzo dal Corpus Domini.
— **Torino**, 6 novembre 1982.

Roberto, Elvira e **Mario Dal Canto**, partecipano al dolore della famiglia per la scomparsa dell'amico
ing. Nicolò Mancuso
— **Torino**, 9 novembre 1982.

Amici, colleghi e **collaboratori** della **FIAT TTG S.p.A.** e delle ex **Grandi Motori**, partecipano con profondo cordoglio al lutto della famiglia per la scomparsa dell'
ing. Nicolò Mancuso
— **Torino**, 9 novembre 1982.

Sono affettuosamente vicini a Carola ed ai figli gli amici:
Mariangelo Mariarosa Acuto
Giulio Cesare Maria Bertolucci
Giorgio Anna Ciliberto
Ettore Bruna Dellutri
Benito Felice
Giorgio Marina Giordano
Alberto Guglielmotti
Mario Lella Locatelli
Franco Giusy Manganaro
Mario Silvana Mollo
Mauro Elena Regolini
Renato Marilena Roberto
Carlo Eugenio Rossi

Gianni e **Marina** sono vicini all'amico Maurizio.

Franco Schiavina e famiglia partecipano al dolore di Maurizio e della mamma.

Franco e **Mariapia** si uniscono al dolore di Maurizio.

Il direttore dell'istituto di patologia chirurgica prof. **A. E. Paletto** e della cattedra di chirurgia toracica prof. **G. Maggi**, gli **aiuti** e i **colleghi** della **patologia chirurgica I e II**, il **personale medico e paramedico**, si uniscono al dolore del dott. Maurizio Mancuso, assistente dell'istituto, per la perdita del **PADRE**.

Caterina Surace e famiglia partecipano al dolore della famiglia Mancuso.

Sono vicini a Maurizio e famiglia gli amici: **Alberto, Domenico** e **Franca, Dario** e **Enrica, Mauro** e **Liliana, Mimmo, Renzo** e **Caterina.**

Partecipano al dolore di Maurizio e famiglia gli **Amici** del **S.O.S. di Sanalcario.**

Gli amici di Maurizio: **Mira, Paola, Roberta, Simona, Bruno, Maurizio, Franco, Fausto, Marzio** partecipano al dolore.

Gli **Amici dirigenti della Grandi Motori Trieste** si uniscono al dolore della famiglia per la scomparsa dell'
ing. Nicolò Mancuso
— **Trieste**, 9 novembre 1982.

Partecipano al dolore di Maurizio:
Alberto Laura Balrati
Enrico Giovanna Bertino
Michael Nesteri

Cristianamente è mancata
Antonietta Villata
ved. Ruffino
Ne danno il doloroso annuncio il figlio, la nuora, e parenti tutti. Funerali mercoledì 10 novembre ore 10,15 parrocchia «Madonna del Rosario» (Sassi).
— **Torino**, 8 novembre 1982.

Il cugino **Giovanni Cosarani** e famiglia partecipano al dolore.

È mancato all'affetto dei suoi cari
Irene Barbieri
ved. Manelli
anni 81
Ne danno il triste annuncio il nipote **Maurizio Manelli** e la nuora **Anna Lusso**. I funerali avverranno il 9 novembre 1982 ore 14,30 chiesa Santo Nome di Gesù.
— **Torino**, 7 novembre 1982.

Dipendenti CBAA Torino partecipano al dolore.

FEDERICA: grazie di averci dato tanta dolcezza e amore. Papà, Mamma, **Francesca.**

Federica Doria
Troppo poco è stata tra noi. I nonni, gli zii, i cuginetti e l'affezionata **Carla** ne piangono l'immatura scomparsa. Una santa Messa verrà celebrata nella parrocchia di Santa Margherita sui Colli, strada S. Vincenzo 148, oggi alle ore 12.
— **Torino**, 9 novembre 1982.

Partecipano al dolore di Paolo e Angelamaria gli amici:
Massimo Gabriella Arghinenti
Carlo Gabriella Buffa di Perrero
Oreste Giovanna Calliano
Mauro Elisabetta Corrado
Andrea Cioci Gandolfo
Jean Paola Genti
Alberto Pinuccia Perron Cabus
Gianmaria Annalda Secco Suardo
Franco Tinelli
Alessandro Alessandra Tizzani
Gianni Gianna Turletti.

Max, Patrizia e **Giorgio** sono affettuosamente vicini a Paolo, Angelamaria e Checca partecipando al loro immenso dolore.

Ferruccio e **Daniela Galetti** ricorderanno sempre la piccola
Federica Doria
e sono vicini a Paolo e Angelamaria nel loro immenso dolore.
— **Torino**, 8 novembre 1982.

Improvvisamente è mancato
Giovanni Actis Perinetti
Rochet
anni 58
Ne danno angosciati l'annuncio la moglie **Teresa**, la madre, fratello, sorella, cognati, nipoti e parenti tutti. La salma sarà benedetta mercoledì alle ore 14 Ospedale Martini, via Tolano. Funerali in Montanaro Canavese alle ore 15,30.
— **Torino**, 8 novembre 1982.

Lasciando il rimpianto in quanti lo conobbero e amarono è mancato improvvisamente il
n.h. dott. Antonio Perris
Costernati lo annunciano a funerali avvenuti: la moglie **Laura**, il figlio **Vincenzo** con la moglie **Aurora Magnetto**, i nipoti, la cara **Annamaria**, i fratelli, i cognati e i parenti tutti.
— **Cosenza**, 7 novembre 1982.

Gabriele e **Raffaella** ricorderanno sempre la dolcezza del caro nonno
Antonio Perris
— **Cosenza**, 7 novembre 1982.

Mario e **Anna Magnetto** sono vicini con tanto affetto ad Aurora ed Enzo per la perdita di papà
Antonio Perris
— **Almese**, 7 novembre 1982.

La **M.A.C. S.p.A. Collaboratori** e **Maestranze** partecipano con profondo cordoglio al lutto del loro procuratore per la perdita del padre
n.h. dott. Antonio Perris
— **Torino**, 7 novembre 1982.

Collegio sindacale e **Maestranze tutte** della **Delle S.p.A.** partecipano al lutto dell'amministratore delegato per la perdita del padre
n.h. dott. Antonio Perris
— **S. Gillio**, 7 novembre 1982.

Sono affettuosamente vicini ad Enzo e Aurora:
Enrico e Mima Carli
Beppe e Marisa Coppa
Enrico e Betty De Bernardis
Cesare e Sofia Dell'Erba
Renato e Biki Enria
Luigi Fiori
Beppe e Irene Furino
Franco e Luisa Guerra
Leo e Anna Lamarca
Mario e Anita Minella
Sergio e Cleclia Pogolotti
Alberto e Dori Roveta
Gian e Consolata Roveta
Maurizio e Annina Zetano

Maestranze tutte della **CLN S.p.A.** prendono viva parte al grande dolore del sig. Enzo Perris per la perdita del padre
dott. Antonio Perris
— **Caselette**, 8 novembre 1982.

Donella con papà e mamma piange il suo **PADRINO.**

Rita Beppe Scoletta partecipano al dolore di Enzo Aurora Perris.

La ditta **M.F. di Pandelfi e C.** prende parte al lutto del sig. Vincenzo Perris per la scomparsa del **PADRE.**

La ditta **P.L.G.** prende parte al dolore del sig. Vincenzo Perris per la scomparsa del **PADRE.**

La ditta **O.C.I.A.P.** partecipa al dolore del sig. Vincenzo Perris.

Serenamente è mancato
Enrico Bagattin
anziano CEAT
Con affetto lo ricordano i suoi figli, sorella, cognati, nipoti e parenti. Funerali oggi ore 14 ospedale Molinette.
— **Torino**, 9 novembre 1982.

È mancata all'affetto dei suoi cari
Adelaide Mazza in Piazzi
Addolorati lo annunciano il marito, figlio, nuora e nipoti. Funerali mercoledì 10 corr. ore 14,30 parrocchia Lingotto.
— **Torino**, 8 novembre 1982.

È mancato
Angelo Papinutto
A funerali avvenuti ne danno il triste annuncio: la moglie **Ada**, il figlio **Silvano** con la moglie **Keti** e i nipoti **Claudio** e **Cristiano** e ringraziano commossi quanti hanno partecipato al loro dolore.
— **Torino**, 8 novembre 1982.

Munito dei conforti religiosi è mancato il
geom. Secondo Poglio
ex segretario comunale
A funerali avvenuti ne dànno l'annuncio la moglie, i figli **Giuseppe, Romeo, Oreste, Lorenzo** con rispettive famiglie.
— **Torino**, 9 novembre 1982.

La famiglia **Abrile** profondamente commossa partecipa al dolore della famiglia Poglio.

Lignana Marcellina Giuseppe Mariapia Marcello Martino prendono viva parte al dolore per la scomparsa del caro **SECONDO.**

È mancato
Domenico Tonso
Con infinita tristezza ne dànno l'annuncio i figli: **Arnaldo** con la moglie **Lia Rigante** e figlia **Elena**; **Rodolfo** con la moglie **Marcella Signorino** e figli **Ornella** e **Dario** e parenti tutti. Funerali in Montalenghe martedì ore 15.
— **Montalenghe**, 8 novembre 1982.

Direzione, Colleghi e **Collaboratori** tutti dell'**Aeritalia Società Aerospaziale Italiana p.a.** partecipano con profondo cordoglio al lutto dell'ing. Arnaldo Tonso per la scomparsa del padre signor
Domenico Tonso
— **Torino**, 9 novembre 1982.

Cristianamente è mancata
Maria Moretta
ved. Landra
Ne danno il doloroso annuncio figli, nuore, genero, nipoti, parenti tutti. Funerali mercoledì 10 novembre alle ore 8,45 presso la parrocchia San Domenico Savio di via Paisiello.
— **Torino**, 8 novembre 1982.

Piera Chiarlone partecipa al lutto del signor Roberto Ronchi per la perdita del papà
Silvano Ronchi
— **Cinzano di Santa Vittoria d'Alba**, 8 novembre 1982.

Direzione e **Personale** della **Cassa di Risparmio di Torino** partecipano al dolore della famiglia per il decesso del
dott. Guido Barberis
dipendente dell'Istituto
— **Torino**, 8 novembre 1982.

I **Colleghi** dell'**Ufficio Controlli Operativi** si associano al dolore della moglie per la scomparsa del collega
dott. Guido Barberis
— **Torino**, 8 novembre 1982.

Si uniscono al lutto:
Enrico Allais
Sergio Avanza
Mario Ballocca
Giorgio Bernieri
Maura Cisleghi
Mauro Colzani
Vito Corsello
Teresa Di Salvo
Adriana Marocco
Rodolfo Marras
Alessandro Minardo
Marisa Mo
Franco Moletti
Sergio Perino
Rita Scaglione
Elio Strazioso
Adriana Turinetti
Anna Usseglio
Rosanna Vafie
Liliana Vidili.
— **Torino**, 8 novembre 1982.

Partecipano al dolore:
Laura Cimino
Dario Ooglietti
Franco Garonetti
Giancarlo Linfozzi
Silvana Marca
Valeria Piazzen
Ignazio Pocchiola Clt
Piergiorgio Sassi
Giorgio Sibona
Vanna Sorba
Giovanna Vanzino
Carlo Verdese
Margherita Viola
— **Torino**, 8 novembre 1982.

Condomini, Inquilini e **Custodi** di **via Clemente 27** e **via Talucchi 48** partecipano al dolore per la scomparsa del
dott. Guido Barberis
— **Torino**, 8 novembre 1982.

Presso la Clinica S. Rita cristianamente è tornata a Dio l'anima buona di
Florina Garavana
Addolorati lo annunciano il fratello **Florenzo**, la zia ed i cugini. La cara salma verrà trasportata alle ore 14,30 di martedì 9 corrante a Lignana ove avrà luogo la funzione funebre alle ore 15,30 in Chiesa Parrocchiale. Il presente è partecipazione personale e ringraziamento per quanti si uniranno al lutto e parteciperanno al funerale. Un particolare ringraziamento al prof. Morandino, alle reverende suore ed al personale paramedico della Clinica S. Rita per le amorevoli cure prestate durante la degenza. R.P.
— **Vercelli, Lamporo**, 9 novembre 1982.

Partecipano al dolore della famiglia per la scomparsa dell'
avv. Emilio Agnés
i colleghi ed amici:
Vittorio Emanuele Alessandri
Rosalba Bianchi
Giorgio Bianco Dolino
Fulvio Davi
Piero Dominici
Valerio Durante
Sergio Marchini
Mario Peirolo
Giovanni Pellasero
Sergio Sibille.
— **Susa**, 8 novembre 1982.

L'**Ordine Avvocati** e **Procuratori di Torino** partecipa con dolore la scomparsa del collega
avv. Emilio Agnés
decano dell'Ordine Forense
— **Torino**, 9 novembre 1982.

In Pisa d'Asti è mancato all'affetto dei suoi cari, dopo lunte sofferenze
Carlo Massaglia
I **Dipendenti** della **Ditta Cavazzoni (Legge) Collegno** partecipano al dolore della famiglia.
— **Collegno**, 9 novembre 1982.

Direzione e **Personale** della **Cassa di Risparmio di Torino** e delle **Gestioni Esattoriali** partecipano al dolore della famiglia per il decesso del signor
Mario Fasolio
pensionato dell'Esattoria comunale
— **Torino**, 8 novembre 1982.

Serenamente è mancato
Giovanni Fantino
Cav. Vittorio Veneto
L'annunciano: la moglie **Rosa**, i figli **Maria Adelaide** e **Luigi**, genero, nuora, nipoti, sorella **Maria**, cognata e parenti tutti. Funerali mercoledì 10 ore 10 partendo dall'ospedale Martini (via Tolano).
— **Torino**, 7 novembre 1982.

Cristianamente è mancato
Bartolomeo Carlo Faletto
Lo annunciano i figli, nipoti, parenti tutti. Funerali mercoledì 10 corr. ore 10,15 parrocchia SS. Nome di Gesù (corso Regina Margherita 70). La presente è partecipazione e ringraziamento.
— **Torino**, 9 novembre 1982.

Improvvisamente è mancata
Maria Catella ved. Forno
anni 69
L'annunciano addolorati i figli **Antonietta** col marito **Alberto Massarano** e l'affezionata nipotina **Monica, Nino** con la moglie **Mariuccia Gerigiotti** e parenti tutti. Funerali in Ciriè martedì 9 ore 16 dall'abitazione, via Roma 64. La presente serve da partecipazione e ringraziamento.
— **Ciriè**, 8 novembre 1982.

La famiglia **Lorenzo Chiabotto** è affettuosamente vicina ad Antonietta e Nino per la perdita della cara **MAMMA.**

Angela Maria Rocchietti e figli partecipano commossi.

Lazzaro De Bernardis e **Francesco Siocardo** condividono il dolore del caro collega prof. Danilo Veneruso per la scomparsa della madre
Argelide Cappellini
ved. Veneruso
— **Genova**, 8 novembre 1982.

Il **Personale Docente** e **non Docente** dell'**Istituto di Studi Storico Politici** della **Facoltà di Scienze Politiche** si unisce al dolore del proprio direttore prof. Danilo Veneruso per la scomparsa della mamma
Argelide Cappellini
ved. Veneruso
— **Genova**, 8 novembre 1982.

Il **Preside**, i **Colleghi** e **tutta la Facoltà di Scienze Politiche dell'Università di Genova** prendono viva parte al dolore che ha colpito il prof. Danilo Veneruso, ordinario di Storia contemporanea, per la scomparsa della madre signora
Argelide Cappellini
ved. Veneruso
— **Genova**, 8 novembre 1982.

Cristianamente è mancata all'affetto dei suoi cari
Assunta Ruffino
vedova Sibille
Lo annunciano la figlia, il genero, nipoti, parenti tutti. Funerali giorno 12 corrente alle ore 8,45 parrocchia S. Donato.
— **Torino**, 8 novembre 1982.

Dopo tante sofferenze, cristianamente è mancata
Pina Carena
in Rebuzzi
anni 59
Ne dànno il triste annuncio il marito **Vitaliano**, la figlia **Giannina**, zii, zie, cognati, e cognate, nipoti, cugini e parenti tutti. Un particolare ringraziamento al dott. Vigada e professori, medici e infermieri tutti ospedale S. Vito che si sono prodigati con amorevoli cure. I funerali avranno luogo in Carignano martedì 9 corr. alle ore 16,15 partendo dall'abitazione di via Salotto 21. La presente è partecipazione e ringraziamento.
— **Carignano**, 7 novembre 1982.

I **fratelli Tommaso** e **Giovanni Carena**, unitamente alle rispettive famiglie, prendono parte al dolore di Vito e Gianna per la perdita di **PINA.**

Partecipano al dolore della famiglia Rebuzzi le famiglie: **Gili, Bergamasco, Paulesso** e **Giovannini.**

Dopo lunghe sofferenze è cristianamente mancata all'affetto dei suoi cari
Giuseppina Sacchetti
in Massacra
Ne dànno il doloroso annuncio il marito **Giuseppe**, la figlia **Gianpiera** con **Franco Claudia** e **Silvia**, cognata, nipoti, parenti tutti. Funerali mercoledì ore 10,15 nella parrocchia di N.S. della Pace. La presente è partecipazione e ringraziamento.
— **Torino**, 8 novembre 1982.

Improvvisamente è mancato ai suoi cari
Vincenzo Nicosiano
Ne dànno il doloroso annuncio: moglie, figli, nuore, genero, nipoti, fratello, sorelle e parenti tutti. Funerali martedì 9 corrente alle ore 15 Carignano via Nessia 4.
— **Torino**, 6 novembre 1982.

ANNIVERSARI

1982 — 1982
Giovanni Zucca
Nella ricorrenza del ventennale i tuoi cari ti ricordano sempre con immutato affetto.

1978 — 1982
Gippy Bono con i figli e familiari tutti ricordano con perenne affettuoso rimpianto il loro carissimo
Gaudenzio Bono
La S. Messa di suffragio sarà celebrata nella chiesa di S. Cristina (p. San Carlo), giovedì 11 corr. alle ore 18,30.
— **Torino**, 9 novembre 1982.

1977 — 1982
Eugenio Calandra
Lo ricordano i suoi cari. S. Messa mercoledì 10 novembre ore 12 chiesa di S. Cristina.

Nel ventitreesimo anniversario della scomparsa del
comm. Eugenio Liprandi
con affetto e rimpianto la famiglia lo ricorda a quanti lo conobbero.
— **Torino**, 9 novembre 1982.

1970 — 1982
cav. Enzo Sartoretti
Dal cielo proteggi Rina e Laura che in terra vivono nel tuo ricordo.

1978 — 1982
GEOMETRA
Michelangelo Cavaglià
Caro **MICHELANGELO** ti ricordiamo con commozione immensa e dolore infinito.

1972 — 1982
Elena Gilli
ved. Gallo
Sempre affettuosamente ricordata.

1970 — 1982
Ada Pasquino
nata Corbiletto
Il marito **Antonio** e famigliari tutti la ricordano a quanti le vollero bene.

1981 — 1982
Salvatore Blanda
E' stato un dono meraviglioso averti avuto. Ora ti ricordiamo con immutato amore e tanto rimpianto.

STAMPA SERA PIEMONTE

Le notizie da tutte le province

SERGIO GIUNTOLI (servizio da Asti)

FRANCESCO BARBERIS (servizio da Mondovì)

INES E PIERA RAITERI (servizio da Castelcerviolo)

Cronache da Asti e Cuneo

Forse annegato in Tanaro il ventiduenne scomparso

ASTI — Solo il sopraggiungere dell'oscurità ha fatto sospendere le ricerche del giovane di ventidue anni Sergio Giuntoli, un artigiano abitante in via Pagliani 16. Sono ormai quattro giorni che si è allontanato dalla sua abitazione, senza un motivo plausibile, ed è comprensibile l'ansia dei congiunti.

La sua auto è stata ritrovata con le portiere chiuse a chiave. La tesi del suicidio non è stata esclusa ma si è anche pensato che il giovane potesse essere stato avvicinato da malviventi i quali forse avevano intenzione di rapirlo.

Il «giallo» appare inspiegabile e i parenti escludono che Sergio Giuntoli fosse in condizioni psichiche tali da volersi togliere la vita. «*Forse* — dicono — *ha perduto la memoria e non sa spiegare chi è; per questo si è smarrito*». Il caso di amnesia non viene escluso ma i carabinieri sono però dell'opinione che il giovane abbia voluto togliersi la vita. Per questo le ricerche si sono protratte per tutta la giornata di ieri e verso sera i carabinieri hanno chiesto l'intervento di cani particolarmente addestrati per rintracciare corpi di persone

Il punto più enigmatico della sparizione del Giuntoli è che la sua vettura non è stata trovata presso il Tanaro o in una zona tale da convalidare la tesi del suicidio ma nel cortile di un cascinale, in prossimità del villaggio San Fedele.

La cascina non è molto distante dal Tanaro ma non si comprende il motivo per cui il Giuntoli avrebbe lasciato la vettura con le portiere chiuse per poi avviarsi verso il fiume a piedi. Ieri sera i carabinieri, sospendendo le ricerche con il proposito di riprenderle nella giornata di oggi, non hanno escluso di richiedere la collaborazione dei vigili del fuoco pensando che il corpo del giovane, spostato dalla corrente, sia andato verso la boscaglia e si sia arenato in un punto particolarmente fangoso.

Mecort presidiata dai 180 dipendenti

CORTIGLIONE — *I centottanta dipendenti della* Mecort, *licenziati in seguito allo scioglimento della società, temono il peggio, ossia che lo stabilimento sia smantellato con il rischio di perdere per sempre il posto di lavoro.*

Le maestranze occupano lo stabilimento da quattro giorni e i dipendenti affermano di non essere disposti in nessun caso a consentire l'uscita dei macchinari dalla fabbrica. Presidiano giorno e notte con pesanti turni tutto il complesso, i dipendenti intendono preparare un «dossier» sulla situazione dell'azienda. A Questo scopo esaminano il materiale raccolto in vari mesi di trattative con la direzione.

«Con questi documenti — asseriscono — metteremo insieme un "dossier" in cui si dimostrerà che non è vero che la società è stata liquidata solo perché i dipendenti si sono rifiutati di recarsi in Germania per seguire un corso di addestramento».

Altri dipendenti che invece in Germania ci sono stati ribattono che non si è affatto trattato di un corso di perfezionamento ma di essere stati «adibiti a normale manovalanza». *Altri ancora aggiungono che il piano per smantellare la* Mecort *era pronto da tempo ma che le prove sono state portate via di notte a bordo di un'auto, in modo che i documenti relativi non finissero sotto gli occhi delle maestranze.*

Aveva scritto le memorie dal «lager»

MONDOVI' — E' scomparso all'età di sessant'anni, Francesco Barberis, autore del diario «*La mia prigione*», che alcune scuole hanno adottato come testo per spiegare un importante capitolo della Resistenza. Nota figura dell'antifascismo, Barberis si è spento nella sua casa di via delle Rosine nel quartiere Carassone.

Le sue memorie erano il drammatico risultato di due anni di permanenza in un *lager* nazista. Sposato, padre di una figlia, Barberis era stato anni fa giocatore della «Carassonese» di cui in seguito fu massaggiatore. Attualmente ricopriva l'incarico di vicepresidente dell'associazione «*Noi Carassonesi*» ed era attivo membro del consiglio direttivo dell'asilo di quartiere, mentre si occupava di attività di numerose associazioni di ex internati.

Appassionato d'arte, aveva anche trovato il tempo di organizzare mostre di pittura.

Trentasei miliardi per la Statale 29

CORTEMILIA — La Regione ha proposto di migliorare la statale 29 Torino - Alba - Cortemilia - Savona, che rientra nel quadro dell'ammodernamento dei collegamenti con la Liguria, in alternativa all'autostrada Torino-Savona. La proposta riguarda i tratti Santena-Montà, Montà-Alba, ed Alba-Cortemilia. Quest'ultimo tratto, tutto curve, viene denominato «Mulattiera delle Langhe». Di ristrutturazione della statale 29 se ne parla da oltre mezzo secolo. Volendo risalire alle origini, si arriva ad oltre un secolo e mezzo.

Il piano di interventi urgenti della Regione inserisce ora nei programmi per il quinquennio 1980-'85 la proposta di spesa di oltre 36 miliardi, suddivisi in quattro gruppi. Per il tratto Santena-Montà l'intervento previsto è di 8 miliardi e 400 milioni. Si prevede una carreggiata unica, larga 14 metri e mezzo.

Altri dieci miliardi e mezzo sono previsti per l'ampliamento da Montà ad Alba. Sarebbe compresa anche la variante di Montà che è in fase di progettazione esecutiva, essendo già stato definito il tracciato. Nel tronco Alba-Ricca il costo dell'ampliamento è previsto in tre miliardi e mezzo. Per il tratto Ricca d'Alba-Cortemilia, dove si attacca il massiccio langarolo, si avrà un costo di 14 miliardi e 330 milioni. Qui si vorrebbe anche allargare la carreggiata portandola a 7 metri e mezzo.

c. gr.

Da Novara e Vercelli

A Novara i paramedici minacciano lo sciopero

NOVARA — Il personale paramedico dell'*Ospedale Maggiore* sembra propenso a mettersi in agitazione. Sospeso momentaneamente lo sciopero dei medici per la vertenza nazionale, ecco lo spettro di una nuova astensione dal lavoro contro «*l'immobilismo del comitato di gestione dell'Usl 51*».

I sindacalisti affermano che il loro piano per un miglior funzionamento dei laboratori non è stato nemmeno preso in considerazione dai responsabili politici e tecnici dell'unità sanitaria novarese. Essi intendevano — come ha specificato il sindacalista Renato Bianchi — inserire in un unico dipartimento i laboratori dell'ex Inam, dell'ospedale e della Lip centralizzando il servizio di prenotazione.

Nei laboratori esterni all'ospedale si dovrebbero invece, sempre secondo l'opinione dei sindacati, effettuare le analisi di primo livello, ossia quelle più semplici, mentre le altre dovrebbero essere eseguite all'*Ospedale Maggiore*.

A quanto pare, attualmente c'è chi attende parecchie ore per un prelievo e spesso non basta neppure tutta la mattinata poiché le apparecchiature non possono far fronte alle richieste sempre più numerose dell'utenza.

Gattinara orgogliosa del suo Doc

GATTINARA — Domenica si è svolta la manifestazione organizzata per presentare il vino *Doc* annata 1978. Un convegno sulle prospettive attuali per il «Gattinara» ha visto presenti parlamentari, amministratori di enti locali, enologi, esperti degustatori di vino. C'erano, tra gli altri, il dottor Jean Siegrist, della stazione enologica di Borgogna, e l'olandese professor Federico Kraat. Il vicesindaco Giuseppe Alesina ha presieduto i lavori.

In tutti gli interventi si è insistito sulla necessità di dare un'immagine al «Gattinara», di difenderlo da qualsiasi contraffazione, di renderlo sempre più popolare.

Nel territorio operano attualmente 145 produttori su 92 ettari con una produzione di 3500 ettolitri all'anno e si trovano a dover difendere il «Gattinara» autentico da contraffazioni o da altre etichette che possono attirare l'attenzione del consumatore e indurlo a tentare strade che poi si rivelano illusorie.

Superando rivalità, si può puntare su un valido associazionismo che salvi la buona qualità del prodotto. Se non proprio una «enoteca», si può giungere a istituire un consorzio, una «bottega del vino», che dia ogni garanzia ai consumatori e vada incontro alle loro richieste. Questo è emerso dalla manifestazione di Gattinara per la presentazione del *Doc*.

Da Alessandria

Un sagrato conteso

CASTELCERIOLO — *La «battaglia del sagrato» continua. Le sorelle Ines e Piera Raiteri sono disposte a difendere a oltranza il loro diritto anche a costo di costruire un muretto per delimitare la proprietà di cui dispongono.*

La vertenza è singolare e sta dividendo il paese. Il parroco, don Aldo Boveri, ricorda che lo schema della piazza corrisponde a una situazione vecchia di secoli e nasce dalla donazione di mons. Tommaso Canestri.

Molte persone oggi si recano in chiesa con la macchina e devono trovare il posto per parcheggiare, il che sarebbe difficile se la piazza, già stretta, diventasse ancora più angusta. Gli eredi di don Canestri non sono molto d'accordo su quell'antica donazione e reclamano ora il proprio diritto, sia pure per pochi metri

Le sorelle Raiteri non vogliono saperne di ciò che decise don Canestri. Vogliono una fetta di terreno che spetta a loro e basta. La piazza, insomma, è almeno in parte contesa e anche il sindaco, Francesco Barrera, è intervenuto nella polemica.

Sordo? Felice!

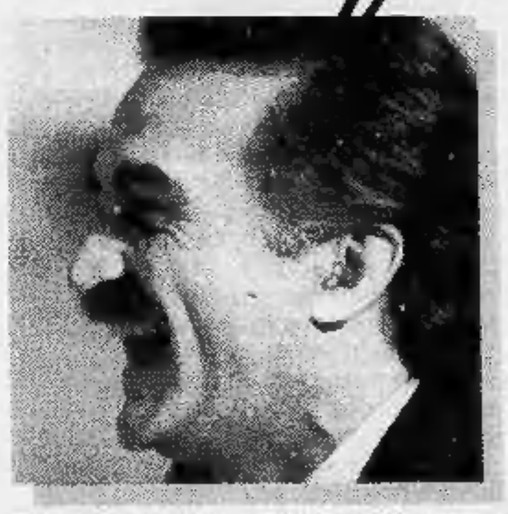

Felice perché ha vinto la sordità. Felice perché vive la sua vita di sempre: sente, comprende, lavora, si diverte, ama ed è amato. Felice perché il suo Amplifon è uno strumento perfetto, creato su misura per lui. Praticamente invisibile: questa foto ne è la prova.

amplifon
il secondo udito

La più importante organizzazione in Europa per vincere la sordità.
In Piemonte: Torino, Alessandria, Asti, Cuneo, Novara, Vercelli

nuova CONCESSIONARIA BMW
bl Auto
VIA CIALDINI 44b TORINO
TEL. 443344 56
PERMUTE RATEAZIONI LEASING

Tutti i martedì Stampa Sera dedica due pagine ai problemi delle elementari

UN GIORNO A SCUOLA

La violenza: tema di una ricerca per una classe

Una sera mentre io e i miei genitori guardavamo la televisione ad un tratto sentiamo squillare il telefono, era mia zia che ci telefonava per sapere come stavamo. Però non ci telefonava solo per questo ma per dirci che la mattina, mentre era uscita, sono andati i ladri nel suo appartamento.

Quando mia madre ha riattaccato la cornetta ci ha raccontato il fatto, ci ha detto che mia zia era uscita e quando è tornata ha trovato tutta la casa in disordine. Mia mamma ci ha detto pure che i ladri hanno rubato quasi tutto l'oro e un po' di soldi. Infine mia zia ha consigliato a mia madre che quando esce deve nascondere l'oro e di chiudere bene la porta.

Da allora quando usciamo prendiamo tante precauzioni: evitiamo di uscire di sera al buio da soli, io e mia sorella non prendiamo le caramelle dagli altri perché potrebbero essere drogate e non facciamo mai l'autostop. **Giampiero Zaccone**

La vita del cittadino oggi non è tranquilla per vari motivi, per le strade si incontrano maniaci o drogati che fermano la persone chiedendogli il portalogli o li minacciano. Quindi la vita in città non è tranquilla, e anche nel nostro quartiere ci sono delinquenti e drogati.

Un giorno mia mamma parlando con un'altra signora le disse che un bambino Marco, un compagno di scuola di mio fratello era stato fermato da alcuni ragazzi che gli hanno detto: «Dammi i soldi». Ma Marco i soldi non li aveva, i ragazzi non ci credevano e gli toccarono tutto il vestito, quando si accertarono che non li aveva lo lasciarono andare piangendo.

Un pomeriggio io e una mia amica, Grazia, andammo in un campo da pallone per giocare. Mentre giocavamo vidi due ragazzi mal vestiti, con i capelli lunghi e mal portati, mi sembravano dei drogati. Infatti sentii dal loro discorsi che uno di loro disse: «Ehi, questa sera ci vediamo? E dammi la metà della droga non ne ho più! O.K.?».

Il secondo ragazzo gli rispose: «O.K. A questa sera allora».

E andò via con il suo motorino. L'altro ragazzo si cercò la sua ragazza e poi stettero insieme seduti su di una panchina. Io, quando ho sentito quello, tremavo come una foglia, e dissi a Grazia: «Andiamocene da qui non voglio che ci prendano e ci facciano qualche cosa di male. Andiamo, andiamo...». E lì non ci ho più mosso piede.

Alcune sere mia mamma mi dice: «Nadia vai a comperare le uova dal macellaio. Ma sta attenta, perché ci possono essere dei ragazzacci che li possono prendere i soldi. Stai attenta. E non rompere le uova». E io sto attenta ad attraversare le strade e a vedere se arrivano dei ragazzacci. Anche quando è giorno ho un po' di paura ad attraversare le strade, ma quando c'è qualcuno l'attraverso più volentieri, senza aver paura. **Nadia Biondi**

Vivere in città è diventato impossibile, ci sono tanti problemi che affliggono il cittadino: il lavoro, la casa, il carovita, ecc. Ognuno si chiude in se stesso nella propria famiglia cercando di evitare gli altri, diventando diffidente in tutto. Un giorno andando al mercato con mia mamma ci eravamo fermati al banco della banane e aspettavamo di essere serviti. Mia mamma si era tolta i guanti e li teneva nella destra assieme al portamonete, quando si è sentita dare uno strattone. Subito ha gridato, ma per fortuna che invece del borsello, si erano presi solo i guanti. Il banco si svuotò subito eravamo rimasti solo noi, nessuno aveva visto niente. Se si apre il giornale è pieno di queste notizie: secondo me questi scippi, queste rapine, sono dovuti alla mancanza di lavoro che c'è in questi giorni, soprattutto nei quartieri di periferia dove siamo noi. Quando uno è disoccupato e non trova un altro lavoro per tirare avanti alla fine deve per forza diventare un ladro. Proprio per questo motivo noi non andiamo mai in giro di sera da soli e le nostre mamme non tengono mai nel borsello molti soldi e le chiavi. **Luca Sarboraria**

Nella società in cui viviamo ci sono parecchi pericoli, in quanto si sente di gente assassinata, rapine, rapimenti e molti diventano vittime della droga, il mostro che distrugge parecchi giovani disperati. Ora non si è più tranquilli neanche quando si è nelle proprie abitazioni: ci sono banditi che entrano nelle case fingendosi postini, ladri che forzano le serrature, ecc. Per esempio, una conoscente di mia madre è stata rapinata: due uomini, fingendo di dover consegnare una raccomandata, hanno suonato. Ella, incauta, ha aperto la porta ed essi le hanno puntato la pistola. Mentre uno la minacciava, l'altro si è appropriato dei soldi e dell'argenteria. I due sono poi fuggiti lasciando la donna esterrefatta contro la parete. E' stata poi soccorsa dalla vicina dopo un po' di tempo.

Quando avvengono queste cose, in casa ne discutiamo ed i miei genitori raccomandano a me ed a mio fratello di fare attenzione.

Un giorno, mentre mi recavo in centro, mi sono fermata assieme a mio padre al Parco Rignon. Prima di entrare mio padre mi fece vedere, accanto ad un albero, una siringa: una di quelle usate per drogarsi. A proposito di droga, mia nonna mi ha raccontato che il figlio della sua vicina, tornando da scuola, ha incontrato un ragazzo sui 20 anni, che gli ha offerto una caramella. Il piccolo l'ha accettata, l'ha mangiata e quando è arrivato a casa, ha cominciato ad accusare dei disturbi allo stomaco, è svenuto ed è stato molto male; il dottore ha accertato che era stato drogato, anche se in forma leggera. Per questo i miei genitori mi raccomandano di non accettare nulla dagli sconosciuti. Sono successi tanti altri brutti fatti, tantissime rapine, molti omicidi, molti rapimenti, ecc.

A volte mi domando: perché l'uomo è così malvagio da uccidere i suoi simili? Mi dò queste risposte: alcuni lo fanno per arricchirsi, altri per «divertimento», altri per motivi politici, altri per disperazione, altri senza sapere il perché.

Purtroppo la violenza è entrata anche nei paesi di campagna: nella borgata in cui passo l'estate una vecchia donna che vive sola in una casa un po' isolata è stata aggredita nella sua abitazione, minacciata, rapinata e ferita al collo dai suoi assalitori.

Queste cose mi lasciano addolorata, triste e arrabbiata nello stesso tempo: come si può aggredire una signora anziana, sola e per di più mezza sorda, per poche migliaia di lire?

A volte ho paura di uscire di casa quando la già buio, anche solo a comprare il latte, perché temo di fare brutti incontri.

Una sera faceva già buio, ed io stavo tornando dal lattaio, quando vidi un giovanotto dall'aria poco raccomandabile e con le mani in tasca. «Ecco» dissi tra me «ora tira fuori dalla tasca una pistola e mi spara». E mi affrettai ad entrare in casa, temendo che quell'individuo mi sparasse con la pistola creata dalla mia immaginazione.

Quando bussano alla porta e sono sola, ho sempre paura che sia qualche rapinatore, invece, per fortuna è gente onestissima. Io non ho ancora, e spero che non succeda mai, avuto a che fare con delinquenti, e questo anche grazie ai miei genitori, che con delle raccomandazioni, che in principio mi sembravano barbose, mi hanno insegnato ad essere prudente. **Paola Biglia**

Una volta una inquilina del mio palazzo è andata via. I ladri hanno rubato a casa sua dei soldi e una statuetta d'oro che degli amici avevano regalato alla figlia per il suo compleanno. La signora mentre andava in casa ha visto tutto in disordine. Credeva che c'erano ancora i ladri allora andò dalla vicina per telefonare alla polizia.

La polizia arrivò per vedere se c'erano delle impronte ma non ne hanno trovate nessuna. Così la bambina non ha più avuto la statuetta che le avevano regalato per il suo compleanno.

Secondo me bisogna essere più prudenti quando si va dalla vicina se in casa si ha tanti soldi si guarda ogni minuto oppure si mette l'allarme e si chiude la porta a chiave. **Antonio Zampino**

Un pomeriggio mentre passeggiavo per andare a comprare ho visto dei ragazzi che si drogavano vicino alla scuola. Allora sono passato alla larga. Una signora stava passando e l'hanno presa e le hanno rubato la borsa. Poi se ne sono scappati. Il giorno dopo ho visto di nuovo gli stessi ragazzi con un altro uomo.

L'altro uomo gli dava delle bustine ed essi i soldi, allora io avevo capito che dentro le bustine c'era la droga. Una domenica sul giornale ho letto che dei banditi avevano rapinato una banca; un poliziotto mentre passava di lì li aveva visti e li aveva arrestati. Ma una guardia era stata ferita al braccio.

Secondo me rubare o rapinare o fare del male alla gente non è giusto perché si devono rispettare le persone e poi perché se vengono presi saranno puniti.

Quando si deve andare in giro bisogna essere prudenti e non si devono portare molti soldi, ma si devono portare solo i soldi necessari. Inoltre quando si esce di notte è meglio essere sempre in compagnia o comunque si deve stare molto attenti.

Salvatore Zampino

Oggi la vita di un cittadino è cambiata, ora non è più come a quei tempi quando non c'erano rapine, non c'erano attentati, non c'era tanta paura, ecc.

Oggi invece c'è tanta delinquenza e i ragazzi ora si drogano. Prima non esisteva la droga. Io vedo al Telegiornale attentati al Papa, rapine, ecc. Io quando rimango a casa con mia sorella, quando qualcuno suona il campanello guardo dall'occhiolino. L'altra volta dietro la scuola, io, Antonio, Roberto, Salvatore, e anche gli altri abbiamo visto dei ragazzi con la siringa che si drogavano. Io quando esco da solo o con mio padre di sera non mi sento tanto tranquillo. Quando esco da solo ho dei timori, mi immagino che qualcuno mi prende, mi sento a disagio. Io di sera tardi sento rompere dei vetri nel mio quartiere e mi sembra che rompono i vetri delle macchine. **Saverio Lanza**

Un mattino mentre andavo a scuola con un'amica avevo visto un signore che era senza un piede e anche cieco e che era seduto sopra una cassetta e chiedeva l'elemosina. Poi 5 ragazzi si erano messi a correre verso di lui per rubargli i soldi che stava elemosinando.

Io quando ho visto che cosa stava accadendo mi sono dispiaciuto: ma non potevo fare niente per fermare quei ragazzacci. Io alla sera non esco mai perché ci sono ragazzacci e zingari che mi possono picchiare o minacciare. **Roberto Galletti**

Ecco com'è nata l'idea Lo spiega l'insegnante

L'attività condotta con la scolaresca prese spunto dallo spettacolo teatrale «Hansel e Gretel» cui gli alunni assistettero nel gennaio dello scorso anno. Lo spettacolo che si ispirava alla nota favole era risultato piacevole e ricco di stimolazioni. Nel corso della conversazione collettiva i ragazzi dimostrarono di essere stati colpiti dalla tensione crescente del racconto, collegata, fino al momento culminante della comparsa della crudelissima strega. Analizzando i vari momenti della rappresentazione, i ragazzi evidenziarono alcuni aspetti particolari (vedi schema: «Le paure nella favola "Hansel e Gretel"»). In una seconda fase gli alunni incominciarono ad ammettere di avere anch'essi delle paure ed ognuno parlò delle proprie ansie e dei propri timori. Alla fine della conversazione cercammo di schematizzare le «paure» che erano risultate comuni ai ragazzi della classe e ne scaturì un lungo elenco. Alcuni notarono che le loro paure non erano molto dissimili da quelle della favola, che risultò pertanto più attuale e più vicine alla loro esperienza. Nacque così l'idea di elaborare un cartellone che evidenziasse un parallelismo tra «Le paure del mondo della favola» e le «paure reali» della vita quotidiana. Il lavoro fu molto interessante e si prestava ad altri approfondimenti (vedi i testi allegato A). Tra l'altro vennero messi in luce due aspetti particolari:

— Alcune paure sono fantastiche e immaginarie; esse si rivelano facilmente superabili man mano che i bambini crescono e possono capirne le cause. Molti ragazzi ammisero ad esempio: «Ora non ho più paura del buio, perché so che basta premere l'interruttore per far luce nella stanza».

— Altre paure non sono solo tipiche dei bambini, sono anche timori e ansie dei loro genitori e di tutte le persone in genere. Queste paure sono determinate dal diffondersi della criminalità, che causa tensione ed insicurezza nella nostra vita di tutti i giorni. La conversazione mise in evidenza come la delinquenza condizionasse la vita nel quartiere e rivelò la presenza in esso di maniaci, ladruncoli, borsaioli, drogati e spacciatori (vedi i testi dell'allegato B).

Ins. Maria Catenia Classe 5 A

Scuola Elem. statale «Castello Miraflori» succ. via Farinelli 40/1

Così si sono espressi

1 - Paura di perdersi in un luogo sconosciuto.
2 - Paura del buio e di addormentarsi
3 - Paure in strada:
— Di fare brutti incontri (con zingari, maniaci, ubriachi, rapitori e rapinatori)
— Dei pericoli della strada
4 - Di trovarsi in un ambiente o con persone che non conosciamo
5 - Paura delle malattie, delle sofferenze, del dolore (del dentista, del dottore, della morte)
6 - Paura di assaggiare qualcosa che può farci male (cibi avvelenati, drogati, fumo, alcool)
7 - Paura che accada qualcosa di brutto alle persone che ci sono care e di non poterle più abbracciare!

LE PAURE NELLA FAVOLA «HANSEL E GRETEL»

1 - Paura di perdersi nel bosco nonostante i sassolini di Hansel
2 - Paura della notte e di addormentarsi nel bosco
3 - Paura di fare brutti incontri (belve feroci o persone cattive)
4 - I due bambini hanno paura di entrare nella casa di zucchero dove abita la strega malvagia
5 - Paura delle streghe
6 - Paura della mela
7 - Paura di non riuscire a liberarsi e tornare a casa

La parola a un direttore didattico, a un insegnante e soprattutto ai bambini

CON I VOSTRI FIGLI

Disegni da «Con gli occhi dei bambini» di Tonucci, ed.

Bambini di dieci anni raccontano le loro paure

- Gli scolari erano stati a teatro, alla rappresentazione di una fiaba
- Hanno confrontato le paure suscitate in loro dalla finzione con quelle reali
- Nella ricerca è emerso che per i bambini è stato più facile raccontare le paure degli altri

non nessuno al giorno d'oggi è tranquillo perché pensa ai ladri, agli assassini, agli zingari, e vive con certa paura.

Tutti questi ladri uccidono o spaventano le persona perché, magari uno rapiscono la figlia, ad prendono la borsa, ad un'altra gli tirano gli orecchini e le tagliano le orecchie.

Tutte queste sento dire in giro, un po' ne parla mio zio e mia zia, e un po' parla padre, perché fa il carabiniere, e molte altre persone che abitano nel mio quartiere.

Un giorno i ladri sono andati a mia mentre lei uscita. Ella ritorno ha visto che la porta di casa aperta, allora entrò e vide che i ladri avevano derubato e avevano messo tutto a soqquadro. quando mi sono messa gli orecchini ho paura di uscire perché penso ai ladri. Quando apro la porta chiedo sempre chi è, perché può essere qualcuno che non conosco e mi può fare del male.

Io dico sempre a mio padre questi miei timori, come ad esempio paura di stare sola in egli dice: «Basta che tu apri la porta, ».

Quando esco cerco di essere prudente. Ad esempio quando vado a o a fare delle commissioni vado in compagnia perché più sicura.

Cristina Cassano

Ai miei zii capitato avere i ladri mentre loro non c'erano e gli hanno rotto la serratura e gli hanno rubato oggetti e soldi. Nel mio quartiere hanno scassato tutte le cantine palazzi vicini e nel nostro palazzo all'inquilino del primo piano hanno rubato il motorino che in cantina. Inoltre vi sono persone che girano fino a mezzanotte o l'una. padre un mio hanno rubato la bicicletta grande.

nostro quartiere c'era macchina abbandonata ed era rubata, passati i carabinieri e l'hanno portata via. L'estate c'era che telefonava rispondeva. Mia mamma credeva che fosse la vicina che ci telefonava prendeva linea. Ma quando ha telefonato non era lei. Un giorno mia mamma si stufata e detto tante parolacce e non ha più telefonato nessuno. La io prendo delle precauzioni evito uscire anche se mi chiama un mio amico per andare a giocare.

Quando vado a comperare il pane chiamo il mio amico, perché fare strada in compagnia mi dà sicurezza. Io mangio le caramelle di persone che non conosco non faccio mai l'autostop perché potrei incontrare delle persone cattive.

Luca Papagno

In giro ho che nel quartiere dove una mia amica c'è signore che molto brusco. La mia amica che è co, altri dicono è solo dall'aspetto ma che sia buono.

Una volta quando a passeggio con mia mamma due ragazzi si sono avvicinati e hanno strappato via la borsa. Mia mamma ha urlato degli uomini gli dietro trovarono borsa, i soldi no. allora mia mamma quando si tiene ben stretta la borsa. Quando devo andare a comprare qualcosa ho sempre tanta paura.

, che lavora in farmacia, mi ha raccontato che verso le tre arrivano dei ragazzi 16 o 18 che comprano la droga. Mia zia mi dice che alcuni ragazzi o ragazze hanno dei debiti per acquistare la droga. E alcuni rapinano orologerie e altre cose per pagarsi droga.

Prima di iniziare scuola ho visto un ragazzo che era steso sul gradino del palazzo dove abito ed ho pensato che si drogasse.

Laino

Per adesso solo una volta mi è capitato mattina mentre andavo a scuola con un mio compagno è uscito dalle siepi un maniaco.

Ce ne siamo accorti perché faceva strani, allora io e il mio amico, facendo finta di niente, allungammo il passo. Egli ci seguiva, ma alla fine non lo abbiamo più visto.

Un giorno mentre mia madre parlava con mia nonna ho sentito che dicevano che ad signora mentre era in cabina telefonare, un maniaco ha strappato gli orecchini il lobo dell'orec. Un'altra volta ho sentito dire che un altro maniaco entrato in cabina telefonica, tagliando la testa a una signora mettendola in una bacinella. quello che ho sentito dire credo che nel mio quartiere ci sviluppata un tipo di delinquenza maniaca.

A questa gente fa molta paura perché gente incosciente e capisce quello che fa. Queste persone condizionano la gente che nel quartiere, nei che possono girare alla sera tardi, non possono mandare i figli con in giro perché c'è il terrore che qualcuno glieli prenda, ecc.

Massimo De Giulio

Dalla «Negri»

Il

Fin dalla prima sono venuti a scuola con noi dei bambini zingari. Quando entrarono in classe per la prima volta, questi bambini ci fecero un certo effetto e anche un po' paura. Erano spettinati, abbastanza sporchi, vestiti molto alla buona.

Parlavano una lingua strana cui capiva una parola.

Quasi tutti i nostri genitori ci dissero di stare alla larga da questi nuovi compagni perché ci potevano picchiare.

Prima di conoscere i nostri nuovi amici, noi sapevamo che gli zingari rubano o chiedono l'elemosina scocciando la gente per la strada.

Da allora altri bambini zingari (o sinti) sono venuti a lavorare con noi: alcuni si sono fermati pochi giorni; altri, come il nostro amico Beppe, rimasti nella nostra scuola.

Noi abbiamo imparato a conoscerli: sappiamo che sono nomadi, cioè che non hanno casa, ma vivono sulle roulottes che loro chiamano campine; abbiamo imparato qualche parola della loro lingua. Sappiamo che i loro genitori non hanno lavoro fisso, ma aggiustano le pentole rotte, affilano i coltelli o passano nelle case vendere varie mercanzie.

Il nostro amico Beppe con noi da quasi due anni; adesso parla italiano anche si esprime ancora un po' male; ha imparato a leggere ed a scrivere, partecipa alle nostre conversazioni; alle attività ed ai nostri gruppi di lavoro.

Però, nei momenti liberi, Beppe preferisce cercare gli altri ragazzi gente a giocare con loro; noi parla poco ed è timido. Forse dobbiamo cercarlo ancora più e dargli più confidenza anche perché, grazie alla sua vita nomade, può insegnarci delle che noi conosciamo.

Gli alunni della IIID, scuola «Ada Negri»
Fabio Mana, Andrea Martino, Manola Fileppo Patron
Ciro Foschi, Loredana Lo Vecchio,
Elena Penoncelli, Chiara Gravellini
Vincenzo Goldone, Sabrina Alessandro, Gianni Grillo,
Giuseppe Palazzo
Michela Leccese, Loris Martini, Marilena Merighi
Carmelina Marasci, Edoardo Macaluso, Stefania Palmas,
Antonella Battaglia

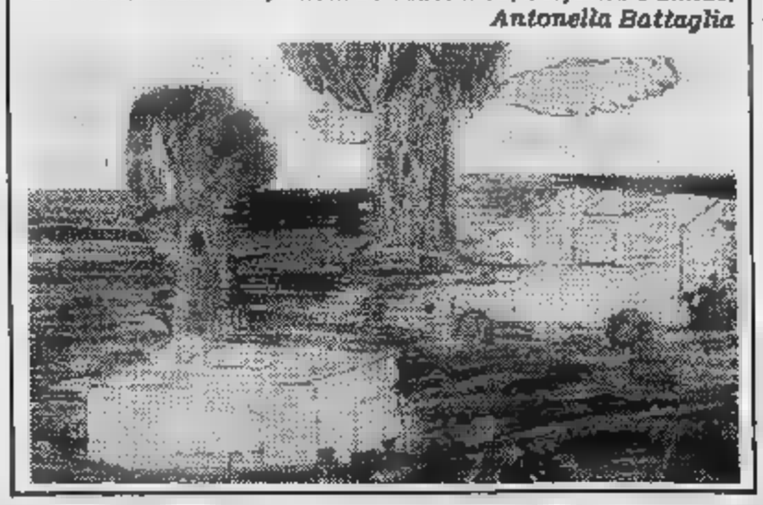

Le parole diventano poche poche... quando si tratta di parlare di sé

Quando vado a comprare il o il pane, incontro gente che chiacchierano e dicono ad esempio che è stata rapita una bambina, e poi è stata con pezzo filo di ferro. Questi discorsi mi fanno paura.

Galletti Roberto

Ho paura mi rapiscono e dopo vogliono i soldi per liberarmi.

Sanna Saverio

Io ho paura di andare a dormire, sentendo i discorsi genitori, le tristi notizie Telegiornale, ho paura del terremoto e delle alluvioni, della notte, delle ombre che si possono vedere, quando non si svegliati bene, ecc.

Io non ne ho parlato i miei genitori penso che parlerò con loro così mi potranno aiutare paure accettabili (non sciocche) se mi diranno: «Ma che sciocca a pensare queste cose!». Comunque io mi credo che ha molta «paura».

Barbara

Le mie paure sono diverse da quelle che quando ero piccola. Per esempio adesso ho paura andare in cantina perché sono i topi e veleno. Io con i genitori parlo di queste paure e i genitori dicono di pensarci e di essere più tranquilla.

Caputo

Io quando ero piccola avevo paura del buio e sognavo sempre qualche di molto brutto di orrore e di paura. Avevo anche paura film di «Dracula» e del temporale, perché mi avevano detto che le persone potevano prendere la e morire. Io ancora oggi ho paura degli zingari, perché immagino che mi prendono.

Infine voglio dire che di queste paure già passate. Alcune volte ne parlo con mio padre ed egli mi dice non devi avere di questi timori ad esempio quella di Dracula perché esiste.

Cristina

Io, quando ero piccolo, avevo moltissime paure. Per esempio la paura buio, dei fantasmi, ecc. Ora ho altre paure, esempio quando sono per la strada. Quando vado da mio amico, Alberto, attraversare la strada ho un veicolo m'investa. anche paura di andare a prendere il pane sera, perché quando torno a casa con il resto che mi ha dato la panettiera sembra che qualcuno voglia derubarmi di tutti i soldi che ho.

Boggio

Io, quand'ero più piccola avevo molte paure: del buio, del "babau", dei con omicidi, ecc. Ora che sono più grande di paure ho ancora, ho più timore del buio, poiché so che basta schiacciare l'interruttore e luce invade la stanza prima coperta tenebre. Il "babau" so che non esiste, che è un'invenzione dei genitori nel mio caso per farmi quietare (per esempio, ero una grande piagnona, allora mia mamma diceva: «Se non smetti piangere viene il "babau" e ti porta via!».

A parecchie paure vengono sentendo al telegiornale omicidi, attentati e rapimenti. Allora di notte, se sono sola, ho paura che mi cose brutte come quelle raccontate cronista alla Tv. anche molte altre paure, tantissime, alcune ridicole, altre abbastanza serie che hanno anche gli adulti, spero che man mano che crescerò queste paure svaniscano, come è successo quelle infantili. Le mie paure non discuto mai con i miei genitori, perché imparare a cavarmela da sola. Io le mie paure voglio discuterle, perché questi discorsi delle paure mi fanno venire i brividi.

Raffaella Laino

Ho paura di casa da sola, perché quando sono in cucina vedo l'entrata che è quasi tutta buia e vedo spuntare dallo sgabuzzino cani bianchi e alcuni ladri. Ma questa è tutta fantasia. Alcune mio papà guarda televisione i film gialli e sentendo la televisione mi sveglio. I film gialli non li voglio vedere, altrimenti li o li penso in continuazione e poi dormo la notte. Ma la televisione accesa mi tenia a sveglia.

Biondi

Una volta ho visto un film che si intitolava «Il gigante ventesimo secolo» e credo che venga di e mi mangi. Stamattina parlato in classe e la maestra ha tranquillizzato, spiegandomi che è l'immaginazione. Però quando solo per la strada ho anche timore perché credo dietro l'angolo ci sia un ladro che mi vuole rapire.

Giampiero

Una parte lavoro dei bambini è «saltata» ragioni di spazio. Completeremo la pubblicazione della ricerca il prossimo martedì.

ECONOMICI

19 Vendita alloggi

ADIACENTE piazza [redacted] recentissimo 3 camere tinello cucinino bagno 89 milioni meno [redacted]uo. Affaire 518.986.
ADIACENTE Via Bregiro libero: [redacted] na terrazzo termo bagno [redacted] 36 milioni facilitati. Sefim[redacted]. 481 114.
[redacted] via Chiesa della Salute l[redacted]: camera cucina bag[redacted] 16 milioni 500 mila più mutuo. Centraledile tel. 530.163.
ADIACENTE via [redacted] Cristina [redacted]; camera cucina servizio vendesi [redacted] milioni [redacted] tanti più mutuo. Tel. [redacted].
ADIACENTE via Po libero: camera cucina bagno ascensore 39 milioni dilazionabili. Tel. 749 723.
ADIACENTE via Reni libero recente: camera cucina bagno termo 60 mq vendesi 25 milioni contanti più mutuo. Tel. 758.663.
ADIACENTE via San Marino recente libero [redacted]re tinello servizi [redacted] ottimamente tenuto pagamento [redacted]. SIS 519.977.
ADIACENZE piazza Statuto [redacted] camera cucina servizio interno costruzione decorosa. Tel. 380.231 Guelt.
AFFAIRE 518.986 libero signorile [redacted] Marconi piano alto: [redacted] [redacted] cucina 4 [redacted] box possibilità [redacted].
AFFAIRE 518.986 libero zona San Salvario via Belfiore, saloncino 5 [redacted] bagno 87 milioni 900 mila rateabili
AFFAIRE 518.986 zona Aeronautica via Asiago occasione, 1 camera tinello cucinino bagno 20 milioni 900 mila [redacted].
AFFAIRE 518.986 vende adiacente [redacted] ingresso-living 2 camere [redacted] bagno ascensore mutuo e dilazioni
AFFAIRE 518.9[redacted] vende libero recente Pianezza saloncino camera cucina bagno piano alto 59 milioni 900 mila rateabili.
[redacted] Barriera Milano vendo [redacted] camere servizi [redacted] piano rialzato [redacted] ufficio o abitazione, [redacted] milioni dilazi[redacted]. Telefonare 839.5300.
AFFARE [redacted] Massaua vicinanze ampio [redacted] tinello cucinino [redacted] occupato. Telefonare 369.163 Il Tetto.
[redacted] S. Rita [redacted] 2 alloggi stesso piano composti da 2 camere tinello [redacted] più [redacted] camera tinello servizi Finci 505.691.
[redacted] via Bardonecchia 2 camere cucina [redacted], occupato. Telefonare [redacted] Il Tetto.
ALLOGGIO libero via Reni signorile recente 2 camere tinello cucinino servizi [redacted] doppio. Studio RD, 535.211 - 532.711.
ALTAMENTE signorili ville a schiera V[redacted] - via [redacted] (a 2 km [redacted] Rivoli) [redacted] 3-4 camere cucina biservizi giardino privato 2-3 posti auto tavernetta. Pagamento agevolato, possibili permute, personale sul posto anche festivi SIS 532.080.
APPARTAMENTO recente [redacted] rifinitissimo via Coppino salon[redacted] [redacted] camere tinello biservizi volendo box. SIS 532.080.
BARRIERA Milano libero: camera tinello cucinino bag[redacted] [redacted] 15 milioni resto mutuo. Tel. 748.723.
BELLETTI vende libero corso De Gasperi ristrutturato soggiorno cucinotta due [redacted] bagno termo ascensore. [redacted]. 519.204.
BERGAMASCO A 659 831 - 650.9849 precollina villa d'epoca ristrutturata a [redacted] finizioni di lusso, box e giardino.
[redacted] subito via Santa Chiara [redacted] mq. 12 milioni 90[redacted] mila sufficienti 4 milioni resto [redacted]. Sefim 481.114.
[redacted] recente: [redacted] 2 camere tinello bagno 140 mq vendesi mutuo e dilazioni. Centraledile tel. 532.406.
BORGARO vendo alloggio signorile camera tinello cucinino bagno L. 55 milioni più 4 mutuo dilazioni. Telefonare 977.[redacted].
BORGATA Paradiso libero [redacted] signorile piano alto 2 camere tinello cucinino bagno 2 terrazzi. Telefonare 585.801 Cromea.
[redacted] Paolo vendesi libero signorile: [redacted]loncino 3 camere cucina biservizi termo ascensore. Elite Case 505.538
BUTTIGLIERA libero [redacted] soggiorno due [redacted]ere cucina bagno ripostiglio cantina 56 milioni Gabetti Rivoli 958.9483/9.
[redacted] libero in palazzina signorile, con giardino condominiale ampio: camera [redacted] servizi posto auto Mediocase 389.163.
CASABIANCA libero signorile corso Peschiera: saloncino 2 [redacted] tinello cucinino servizi 145 milioni. Tel. 531.310.
[redacted] libero piazza Bengasi: 2 ca[redacted] tinello [redacted] servizi L. 56 milioni [redacted] pamento dilazionato [redacted]
CASA[redacted] libero zona corso Valdocco: 2 [redacted]ere cucina servizio cantina L. [redacted] milioni dilazionabili, Tel. 531.310.
CASABIANCA libero signorile Grugliasco piazza Mattoni: [redacted] tinello cucinino servizi [redacted]oni. Tel. 531.008.
CASABIANCA 531 008 libero signorile [redacted] a Piossasco, salone 3 camere cucina biservizi box terrazzo, 148 milioni meno mutuo.
[redacted] 531.[redacted] libero Bruino nuovo in palazzina mq 120 biservizi box [redacted] privato. 97 milioni meno forte mutuo.
[redacted] 531.310 [redacted] subito co[redacted] Regina Margherita (Martinetto): camera cuci[redacted] milioni dilazionati.
CASABIANCA 531.008 libera Santa Rita [redacted] setta indipendente 3 camere tinello cucinino servizi cortile. 140 milioni.
CASABIANCA 531.008 libero recente via Ce[redacted]: 2 camere tinello cucinino servizi 64 milioni meno forte mutuo.
CASAMERCATO B 6503805 liberi 1-2-3 camere tinello semirecente quasi centrale, [redacted] zioni. Aperto sabato pomeriggio
CASAMERCATO C [redacted] libero pressi corso Francia 2 [redacted] cucina [redacted] pletamente ristrutturato, 52 milioni.
CASAMERCATO C 650.3805 libero via Canova S. Salvario [redacted] alto [redacted] cucina. Prezzo affare Dilazioni.
CASAMERCATO D 650.3805 libero [redacted] Bossi (Campidoglio): ingresso 2 camere tinello cucinino servizi. Prezzo interessante.
CASAMERCATO D 650.3805 libera Strada del Pascolo porzione di casa indipendente salone 2 camere 2 servizi box orto.

NOVEMBRE '82

CCT

Certificati di Credito del Tesoro.

■ I CCT sono titoli di Stato esenti da qualsiasi imposta.
■ L'investitore può sceglierli nella durata preferita: 2 o 4 anni.
● La prima cedola semestrale è pari, rispettivamente, al 9,50% e al 10%.
■ Sono disponibili da 1 milione in su.
● L'interesse dei semestri successivi è pari al rendimento dei BOT a sei mesi, aumentato di un premio. Il premio è di 0,40 di punto per i certificati biennali e di 1 punto intero per quelli quadriennali.
● I risparmiatori possono sottoscriverli presso gli sportelli della Banca d'Italia o di una azienda di credito, al prezzo di emissione, senza pagare alcuna provvigione.
● Offrono un reddito annuo superiore ■ quello dei BOT.
■ Hanno un largo mercato e quindi sono facilmente convertibili in moneta in caso di necessità.

Periodo di offerta al pubblico prorogato

al 12 novembre

Prezzo di emissione	Durata	Prima cedola semestrale	Rendimento annuo 1° semestre
98,50%	2 anni	9,50%	21% circa
98%	4 anni	10%	22% circa

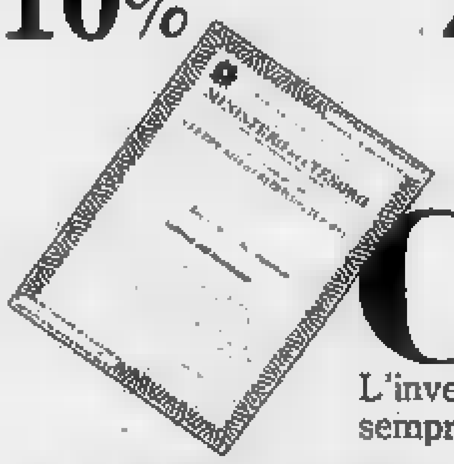

CCT
L'investimento esentasse sempre ■ portata di mano

[redacted] D 650.3805 libero Moncalieri strada Revigliasco recente signorile 2 camere tinello cucinino bagno box.
CASAMERCATO [redacted] corso Marconi monolocale [redacted] servizi, [redacted] milioni.
[redacted]ERCATO D 650.3805 [redacted] Grugliasco via Galimberti recente spazioso 1 [redacted]ra tinello cucinino servizi.
CASAMERCATO D 650.3805 via Del [redacted] signorile ingresso 3 camere cucina 160 mq più soppalco 15 mq caminetto. Affare.
[redacted]R[redacted] D 650.3805 Moncalieri (Borgata S. Maria): camera tinello cucinino servizi terrazzo 80 mq. 32 milioni
CASAMERCATO D 650.3805 corso Einaudi (Crocetta): 2 camere cucina pi[redacted]da 70 mq. collegabile 37 milioni dilazionabili.
CASAMERCATO D 650.3805 via Fontanesi (Vanchiglia). Ingresso 3 camere cucina servizi Affare.
[redacted] D 650.3805 libero Piossasco recente: ingresso 3 camere tinello cucinotta servizio 106 mq circa, dilazioni.
CASAMERCATO D 650.3805 [redacted] Bonzo (Borgo Vittoria) spazioso: [redacted] tinello cucinino. Prezzo interessante.
CASAMERCATO E 650.3805 libero Fornaci signorile recente salone 3 camere cucina biservizi. Mutuo e dilazioni.
[redacted] E 650.3805 via Pesaro (Barriera Milano) ingresso [redacted] tinello cucinino servizi, 26 milioni.
CASA-NOVA libero zona Parella (via Capelli), alloggio di 2 camere tinello cucinino bagno, L. 58 milioni. Telefonare 386.916.
CASA-NOVA libero zona S. Paolo (via Monginevro) alloggio di 2 camere cucina bagno L. 25 milioni più mutuo. Telefonare 337.634.
CASCINE Vica corso Francia libero 2 camere tinello cucinino servizi piano alto recente mutuo. Gaiotto 741.3131.
CASETTA adiacente corso Regina tangenziale: soggiorno camera tinello cucinotta bagno ampio garage giardino mq 1000 più 2 rustici, L. 125 milioni. Finci 505.691.
CASETTA con giardino 800 m² corso Francia Grugliasco vendo, dilazioni. Tel. 516.229 - 534.584.
CENTRALE via S. Quintino angolo corso Ferraris in stabile ristrutturato camera cucina servizio occupato. Finci 505.691.
CENTRO libero alloggio di 2 camere cuci[redacted] ingresso ripostiglio bagno cantina 38 milioni finanziamento tel. 510.601 ufficio.
CHIVASSO adiacenze stazione-alloggi locati stessa casa 2/5 vani servizi da L. 11 milioni dilazioni. Mediocase 335.9070.
CHIVASSO appartamento libero 1 camera tinello cucinino servizi cantina a L. 10 milioni 500 mila e dilazioni. Grimaldi 911.3656.
CITTADELLA A [redacted] Di Nanni (adiacenze) libero ingr[redacted] [redacted] camere tinello cucinino bagno 2 balconi termo [redacted] posto auto, L. 55 milioni, mutuo, dila[redacted]. [redacted] 519.250 - 532.170.
CITTADELLA C corso Vittorio [redacted] monolocali abbinabili [redacted] servizi da ristrutturare. Telefonare 519.260 - 532.170.
CITTADELLA D corso Racconigi libero ingresso 2 camere tinello cucinino bagno ter[redacted] cantina, permute. Telefonare 519.260 - 532.170.
[redacted] E piazza Crispi libero ingresso [redacted] cucina servizi cantina. L. 25 milioni dilazionabili, Telefonare 519.260 - 532.170.
CITTADELLA F corso Oddone libero in ottima costruzione ingresso camera cucina servizi termo cantina, L. 27 milioni dilazionabili. [redacted]re 519.260 - 532.170.
CITTADELLA G via Genova libero ristrutturato ingresso camera tinello cucinino bagno cantina. Telefonare 519.260 - 532.170.
COLLE [redacted]la Maddalena in complesso residenziale 175 mq di alloggio [redacted] mq di balcone affare. G.E.A. 519.939 541.464.
COLOMBATTO [redacted] **FURNARI** Collegno [redacted] dite diretta [redacted] impresa alloggi nuovi [redacted] rifiniture prezzi affare. Tel. 011 537.149.
COM.FAI vende libero adiacenze corso Siracusa Sebastopoli in stabile recente signorile [redacted] tinello cucinino bagno ripostiglio. Tel. 548.123.
COM.FAI [redacted]de libero Centro Europa piano alto appartamento soggiorno 3 camere cucina doppi servizi cantina box. Tel. 548.123.
COM.FAI vende zona [redacted] casa [redacted]menti liberi o occupati 1 camera cucina bagno. Dilazioni. Tel. 548.123.
COM.FAI vende libero [redacted] Guala panoramicissimo 2 camere tinello cucin[redacted]. Dilazioni. Tel. 548.123.
COM.FAI vende strada per Settimo in villa [redacted]cente costruzione appartamento [redacted] 220 giardino garage. Mutuo, dilazioni. Telefonare 548.123.
CONSULEDILE 533.322 vende in recentissima palazzina corso Moncalieri 328 1-2 camere tinello bagno da 35 milioni 3 camere cucina bagno 86 milioni.
CORSO Ferrucci libero camera [redacted] servizi. Eurostop 787.061.
CORSO Marconi via Belfiore 8 casa recentissima co[redacted]late caratteristiche disponiamo [redacted] uffici 1, 2, 3 camere e [redacted]. Fiduciaria Immobiliare 555.956.
CORSO Orbassano 230 vendesi appartamenti 1-2 camere tinello cucinino bagno personale sul posto ore 17-19. Gabetti [redacted].
[redacted]O Racconigi (adiacenze) libero subito: camera tinello cuci[redacted] [redacted] bagno 19 milioni più mutuo. Sefim tel. 473.0118.

CORSO RE UMBERTO
libero in recente e signorile costruzione ele[redacted] appartamento mq 300, [redacted], panoramicissimo, box 2 auto. Serim 519.801.
CORSO San Maurizio alloggio libero decoroso, 2° piano ingresso 3 camere cucina, L. [redacted] milioni. Il Portico, tel. [redacted]72.384.

CORSO SEBASTOPOLI
Attico libero recente: soggiorno camera tinello servizi. Tel. 749.2246 ore ufficio.

[redacted] libero sig[redacted]: salone 3 camere cucina servizi riscaldamento centrale ascensore Mediocase 389.163.
CORSO Tassoni libero subito signorile: ingresso camera cucina bagno 39 milioni sufficienti 19 milioni. Sefim 473.0118.
CORSO Vercelli (adiacenze) libero subito riscaldamento centrale camera cucina servizi 25 milioni 500 mila. Grimaldi 506.464.
CROCETTA [redacted] ultimo piano stabile signorile mansardato salone divisibile camera servizi tel. [redacted].
CROCETTA vendesi libero subito ampio luminoso [redacted] camere [redacted] bagno terrazzino termo ascensore. Elite Case 505.538.
CROCETTA via Marco Polo camera tinello cucinino bagno 31 milioni 900 mila m[redacted]uo dilazioni vende Utip 547.828.
EDILFIN libero [redacted]: [redacted] 3 camere [redacted] servizi cantina L. [redacted] milioni dilazioni e permute. Tel. 506.644/5.
EDILFIN [redacted] Rivalta appartamento in villa 230 mq più 140 mansardati box 3 auto dilazioni. Tel. [redacted].644 - 506.[redacted].
[redacted]nese casetta completamente [redacted] terreno acqua luce riscaldamento. Tel. [redacted].
[redacted] frazione [redacted] d'epoca [redacted] cente via Cibrario [redacted]gi di [redacted] dimensioni p[redacted] da L. 7 milioni. [redacted]. 746.096.
[redacted] e [redacted] piano alto recentissimo alloggio 2 [redacted] tinello cucinino bagno. Tel. 746.096.
EUROEDILE [redacted] Borgo Vittoria alloggi recenti composti da 2 camere tinello cucinino bagno piano alto no ascensore. Tel. [redacted].096.

EXPOCASE
A Crocetta [redacted] Turati [redacted] signorile saloncino [redacted] camere [redacted] ingresso cantina [redacted] alto, L. 135 milioni. Telefonare 504.263.
EXPOCASE B corso Rosselli libero 2/3 camere tinello cucinino servizi casa signorile, L. 71 milioni; L. [redacted] milioni. Telefonare [redacted]
EXPOCASE C [redacted] libero camera cucina [redacted] servizi cantina mq 50 ristrutturato, L. 40 milioni. Telefonare 505.208.
[redacted] liberi centro via Mazzini casa ristrutturata camera tinello cucinino servizi, L. [redacted] milioni. Telef[redacted].
EXPOCASE libero [redacted] Palermo [redacted] camere cucina abitabile [redacted] ingresso casa d'epoca, L. 41 milioni. Telefonare 505.208 - 504.263.
FAILLA & BERTINETTO 741.2874 Barriera di Milano (via Brandizzo), stessa casa, 2 camere cucina bagno 26 milioni; 3 camere cucina bagno 35 milioni. Dilazioni.
FAILLA & BERTINETTO [redacted]1.2874, libero vicinanze [redacted] Bengasi, alloggio del 1972, spazioso, camera tinello cucinino bagno.
[redacted] **BERTINETTO** 741.2874, vende in [redacted] a Venaria, alloggio su 2 piani (scala interna), soggiorno 3 camere cucina bagno box auto L. 55 milioni.
[redacted]O 741.2874, libero Collegno-Savonera, 2 camere tinello cucini[redacted]oni.
FIMINTER Spa libero corso Lecce camera tinello angolo cottura servizi ingresso, L. 36 milioni dilazioni. Telefonare 596.7121.
FIMINTER Spa corso Regina Margherita appartamento di soggiorno camera cucina servizio ingresso, L. [redacted] milioni. Telefonare 596.7121.
[redacted] adiacente [redacted] Sabotino 2 camere tinello cucinino servizi, L. 85 milioni. Telefonare 596.7121.
FIMINTER Spa libero adiacente [redacted] Francia (via Bagetti) soggiorno 4 camere cucina biservizi ingresso. [redacted]re 596.7121.
FIMINTER Spa libero corso Francia saloncino 2 camere tinello cucinino servizi ingresso, [redacted]. Telefonare 596.7121.
[redacted]R Spa libero Garbido via Allason ampio luminoso 2 camere tinello cucinino servizi ingresso [redacted] Telefonare 596.7121.
FINCI libero via [redacted] Sanctis adiacente piazza Mazz[redacted] spazioso 2 camere tinello cucinino servizi termo ascensore. Tel. 505.691.
GABETTI Rivoli 958.9483/9 vende liberi sullo stesso piano salone tre camere cucina doppi servizi e camera cucina bagno.
GABETTI 5757 vende libero corso Orbassano camera cucina bagno cantina riscaldamento centrale, 35 milioni 500 mila dilazionabili.
GABETTI 5757 vende libero recente pressi Astanteria Martini via Porpora piano alto saloncino 2 camere cucina bagno.
GABETTI [redacted] vende libero Mirafiori via Guarello co[redacted] 72, 3° piano, 5 camere cucina doppi servizi cantina box.
[redacted]**BETTI** 5757 vende [redacted] piazza [redacted]nini corso Francia spazioso 2 camere cucina bagno, 26 milioni 800 mila dilazionabili.
GABETTI 5757 vende libero Strada Altessa[redacted] adiacente corso Tosc[redacted] recente piano alto camera tinello cucinino bagno.
GABETTI 5757 vende adiacente via Onorato Vigliani via De Maistre camera tinello [redacted]no bagno cantina. 22 milioni 500 mila.
GABETTI 5757 vende libera Pino Torinese via Monviso m[redacted]sarda di sogg[redacted] cucinino bagno ripostiglio. 22 milioni 500 mila.
[redacted]**BETTI** 5757 vende libero Garbido via Corli recentissimo saloncino 2 camere tinello cucinino doppi servizi box mutuo.
GABETTI 5757 vende libero Crocetta corso Mediterraneo termo ascensore 2 camere cucina bagno cantina, 63 milioni.
[redacted]**ETTI** 5757 vende libero via Baretti al 3° piano camera tinello cuc[redacted] cantina, 22 milioni dilazionabili.
GABETTI 5757 vende via [redacted]gio adiacente corso Peschiera 2° piano [redacted] camere cucina ingresso servizio cantina. 28 milioni 300 mila.
GABETTI 5757 [redacted] adiacente [redacted] Belgio corso Brianza [redacted] ascensore [redacted] tinello cucinino, 31 milioni 800 mila.
[redacted] 5757 [redacted] via Reggi[redacted] angolo Lungo Dora Firenze al 4° piano 2 [redacted] cucina servizio, 18 milioni 900 mila dilazionabili.
[redacted] Torinese appartamenti libero 2 [redacted] cucina servizi a L. 22 milioni 800 mila più di[redacted]. Grimaldi 911.3666.
G.E.A. vende vi[redacted] mq 90 alloggio di ingresso cucina 3 camere piccolo spogliatoio servizi tel. 541.464 519.939.

(continua)

Cine Foto Video

HOBBY NOVITA'

a cura di Arpaia

❶ «Quinto potere» in 16 millimetri

❷ Una nuova «compatta» superfacile

❸ La Pentax tascabile «autofocus»

❹ I grandi classici in videocassetta

❶ Novità autunnali della S. Paolo

Per gli appassionati del grande schermo casalingo giunte alla S. Paolo le prime novità autunnali in sedici millimetri. I soggetti più interessanti sono: «Quinto potere» di Sidney Lumet con Faye Dunaway, William Holden e Peter Finch, è un film drammatico che spara a zero sulla televisione e sulle macchinazioni sotterranee di chi le manovra; «Solaris» di Andrej Tarkovskij con Natalia Bondarciuk e Donantas Banionis, è un genere di fantascienza che affronta il problema della tecnologia che distrugge l'uomo; «Il ritorno del padre» di Ota Koval e Jaroslava Vosmikova con Filip Rene e Ladislav Mrkvcka, è una commedia che serve la riscoperta della figura paterna da parte di un ragazzo di collegio che è tanto maturo da accettare la storia della sua famiglia; «Il ritratto blu» di Gennady Shumsky con Daria Mikhailova e Valery Svichev, è un genere commedia che racconta un quadro di vita nella campagna russa e i sogni della fanciullezza; «Il racconto della giungla» di Gibba, è un film d'animazione italiano che ci riporta all'anno di grazia 1652, con un Robinson Crusoe dei nostri giorni; «Mattia l'astuto e l'oca» di Attila Dargay è un divertente cartone animato ungherese, particolarmente adatto ai più piccoli.

Seguono il catalogo: «Il brigante Jurko» e «Arrivano i cosacchi» due soggetti di animazione che illustrano episodi significativi della civiltà, ricchi di trovate originali fantasiose e di insegnamenti educativi; «Niklas nel paese delle stravaganze» di Ulf Andrée con Peter Malmsio e Grybe, è la strana avventura meraviglia di Niklas nel mondo della natura alla ricerca di un cagnolino disperso nel bosco; «Indiani in collegio» di Julius Matula con Ivan Mistrik e Karel Kabicek, è la storia di ragazzi di collegio impegnati a respingere gli attacchi di altri ragazzi del villaggio; «L'ora degli elefanti blu» di Radim Cvrcek con Barborka Pirnerova e Tomas Munchka, è la favola di due bambini alla ricerca dell'occhio rosso dell'elefante blu sull'isola di Natale; «La guardia bianca» di Alexandre Alov e Vladimir Naoumov con Ljudmila Saveljeva e Alexei Batalov, è una storia romanzata composta in due parti ben delineate: affresco eroico la prima, dramma psicologico la seconda. Due soggetti di prossima riduzione in sedici sono: «L'ultimo metrò» di François Truffaut e «Il bisbetico domato» di Castellano-Pipolo.

Novità a noleggio anche per i cineamatori che sono attrezzati con il tradizionale proiettore sonoro e superotto. Segnaliamo alcuni film disponibili con pista magnetica: «Ti-Kojo e il suo pescecane», «...Altrimenti ci arrabbiamo», «Fantozzi», «Piedone l'africano», «Per amore di Beniamino», «Torna a Salty», «Cielo sulla palude», «Il giorno della civetta», «Johnny West il mancino», «Per grazia ricevuta» e «L'albero di Natale».

Dalla Vivitar per l'inesperto

La Vivitar Corporation, specializzata nel campo attrezzature fotografiche, presenta una nuova fotocamera compatta 35 mm, per gli appassionati che vogliono solo catturare immagini, piuttosto che perdersi dietro alle regolazioni. Per coloro scattano fotografie solo poche volte l'anno la 35 EF presenta facile e pratica: caricamento pellicola a prova di dilettante, obiettivo a fuoco fisso, lampeggiatore incorporato relativo indicatore luce insufficiente.

Spesso l'inesperto ha sempre il dubbio di non aver caricato bene la macchina; l'inserimento facilitato il problema risolto perché all'operatore non rimane, dopo aver appoggiato la coda pellicola sul rocchetto, che richiudere il dorso e trascinare il film sino al primo fotogramma.

Il elettronico incorporato segna il numero guida per 100 Asa pari a 14 offrendo un campo di utilizzo tra 1,5 e 3,5 metri pellicola Asa e fino a 1 metri pellicola 400 Asa. Il tempo di ricarica di soli 8 secondi un'autonomia 180 lampi per ogni set di batterie alcaline.

Un fotoelettrico incorporato stabilisce esattamente quando esiste insufficienza di luce per scatto foto l'uso flash (si accende un Led rosso). La 35 EF monta un obiettivo Vivitar mm/5,6 con schema ottico a tre lenti separate.

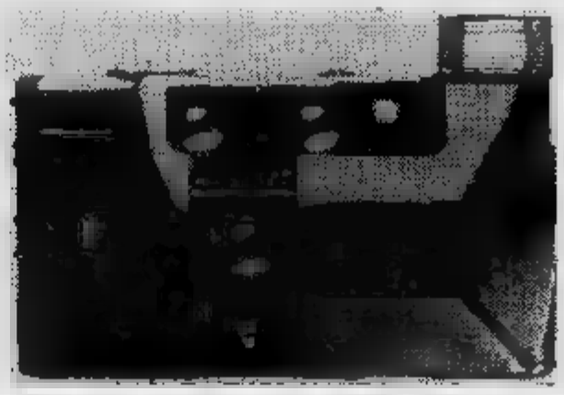

❸ Ha il flash incorporato

Anche Pentax entra nel mercato delle 35 reflex. La sua prima fotocamera compatta, non reflex, è la novità la Asahi Optical ha presentato in photokina. La Pentax PC AF è autofocus, tascabile, flash incorporato che fuoriesce; l'obiettivo, che rimane coperto quando non si usa l'apparecchio, è un 2,8/35 mm fuoco da 70 cm. L'esposizione è automatica con tempi da 1/4 a 1/500; l'otturatore controllato meccanicamente, il mirino indica quando la luce non è sufficiente. L'apparecchio, dotato autoscatto, può accessoriato un winder.

Si rinnova la gamma di flash Philips. Questi, studiati tenendo presente la logicità delle operazioni e la possibilità di esclusione degli automatismi, le novità presentate alla rassegna coloniese. La gamma si compone di flash suddivisi in quattro gruppi; il gruppo A comprende due modelli molto semplici ed economici: P516 e P518 C (quest'ultimo con computer). Il gruppo B comprende quattro modelli destinati alla dei fotoamatori: P522 C e P 526 C a media potenza con computer, P526 TC con computer thyristor, P526 TCX dedicato. Il gruppo C comprende tre modelli sofisticati: P532 TC, TCLS con flash ausiliario, P536 TCLX nella versione dedicato. L'ultimo gruppo infine comprende dei modelli e torcia destinati ai professionisti.

❹ A noleggio dalla Warner

Anche la Warner presenta spettacoli che fanno epoca in videocassetta a un noleggio minimo. I grandi classici di ieri e i grandi classici sono disponibili nei sistemi video e Betamax. I titoli più famosi proposti sono: «Superman» di Richard Donner, Marlon Brando e Gene Hackman; «Rollerball» di Norman Jewison, con James Caan e John Houseman; «Bullitt» di Peter Yates, Steve McQueen e Robert Vaughn; «Gangster story» di Arthur Penn, con Warren Beatty e Faye Dunaway, è storia di crimini, e violenza dettata con crudo realismo; «007 dalla Russia con amore» di Terence Young con Sean Connery e Daniela Bianchi, è una vicenda fantascientifica che vuole impegnato protagonista con spie, agenti segreti e indiavolati inseguimenti; «Un dollaro d'onore» di Howard con John Wayne, Dean Martin e Angie Dickinson, è genere western con una memorabile colonna sonora.

Altri interessanti soggetti sono: «1855: la prima grande rapina treno» di Michael Crichton con Sean Connery e Donald Sutherland, è film dove si combinano piacevolmente il crimine, l'intrigo, l'avventura, l'azione, l'eleganza della musica e del costumi; «Sentieri selvaggi» di John Ford con John Wayne e Jeffrey Hunter, è una saga «western» che racconta la storia di un veterano di guerra alla ricerca di una ragazza rapita dagli indiani; «Il mucchio selvaggio» di Sam Peckinpah, con William Holden e Robert Ryan; «La battaglia Alamo» con John Wayne attore e regista e ancora «Agente 007 Goldfinger» di Guy Hamilton, con Sean Connery e Honor Blackman.

Per informazioni e suggerimenti scrivere a: Stampa Sera, «Hobby novità» - via Marenco 32 - Torino

INFORMAZIONE

A TORINO C'E' LA CITTA' DELLE FOTO: VISITATELA CON NOI

Reparti specializzati, personale e tecnico a disposizione anche solo per consulenza, vasta gamma di apparecchiature fotocinematografiche

La chiamano Città delle Foto ed è il più grande Centro di Foto-cine-ottica d'Europa. L'indirizzo è Via Lagrange 45 a Torino e il nome, come tutti sanno, è Marvin. Visitiamo la Città delle Foto e troviamo tanti reparti e personale altamente specializzato. Notiamo che i tecnici di Marvin sempre a disposizione per qualsiasi consulenza, discutono con i clienti esperti e consigliano chi è alle prime armi. Girando tra i reparti ci accorgiamo che offrono tutto il materiale e gli articoli necessari a soddisfare gli appassionati di fotografia, cinematografia, astronomia e reparto fotocinematografia troviamo Reflex 35 cineprese, proiettori, obiettivi, lavagne luminose, episcopi e telecamere portatili.

Le ultime novità di Marvin sono il reparto astronomia con telescopi, riflettori, filtri solari e lunari e tante altre apparecchiature per scrutare il cielo ed i suoi segreti e le videocassette, che vengono anche noleggiate. Visitiamo anche il reparto ottica, dove non potevano mancare le migliori marche di lenti e montature, vasta gamma di forme e materiali ed occhiali per qualsiasi occasione: gli sportivi, per esempio, trovano sicuramente nel reparto ottica di Marvin il modello adatto al loro sport specifico, perché ci sono occhialini per subacquei e montature infrangibili per tennisti, solo per fare qualche esempio. Quando si tratta di vista il discorso diventa delicato; da Marvin c'è l'ormai famoso Centro Diagnosi della Vista, che continua ad assicurare il servizio di check-up degli occhi, visita approfondita effettuata con l'ausilio di modernissime attrezzature. Nel prescrizione le lenti a contatto il Centro è attrezzato per offrire un accurato servizio di contattologia. L'ultima tappa del nostro giro è la Sala Dimostrazioni; fervono i preparativi per ricevere tecnici ed apparecchia- per un'imminente manifestazione; naturalmente nella Città delle Foto materiale e documentazione sulla fotografia e la

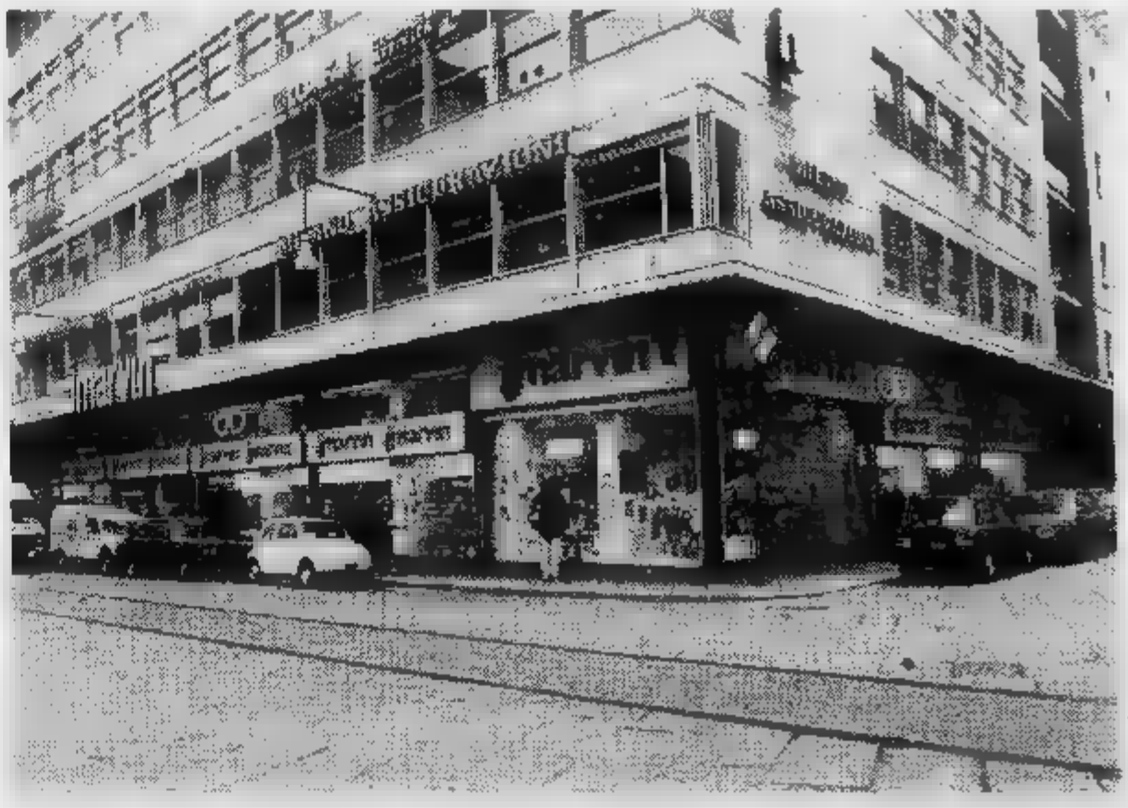

mera oscura, lo notiamo alla fine della visita. L'ultima notizia che ci viene data è che la Città delle Foto è collegata con ascensore ad un vasto parcheggio con ingresso in Via 4 bis a disposizione dei clienti Marvin, quindi, se volete un consiglio, approfittatene e non perdete tempo un introvabile posto per la macchina.

Polonia ferma 8 ore domani

Le autorità mettono in guardia i lavoratori: «Abbiamo la forza per stroncare gli scioperi»

VARSAVIA — Jaruzelski è pronto a fronteggiare con uno spregiudicato uso della forza l'annunciata astensione dal lavoro, fissata per domani, dai dirigenti di «Solidarnosc» in clandestinità. «Lo Stato dispone dei mezzi e delle forze sufficienti per garantire l'ordine e la calma», è scritto nel comunicato del Consiglio dei ministri diffuso ieri.

Secondo il programma prefissato, le agitazioni dovrebbero consistere in otto ore di astensione dal lavoro e in marce di protesta. La riuscita della manifestazione dipende molto dalla compattezza dei lavoratori, e non sarà così facile come in passato raccogliere molte adesioni. Questa volta, infatti, la difficoltà maggiore è rappresentata dalla militarizzazione delle principali fabbriche e dei loro dipendenti. Il provvedimento comporta, tra l'altro, pene severissime contro i trasgressori.

Il nastro magnetico con il programma radiofonico che dovrà essere diffuso nella radio interna delle aziende durante lo sciopero generale circola già da alcuni giorni a Varsavia. Si tratta di una registrazione di 45 minuti, nella quale si ripercorre la storia di «Solidarnosc», cominciando dal discorso del presidente Lech Walesa, pronunciato il 31 agosto 1980, dopo la firma degli accordi di Danzica. Si sente, tra l'altro, la folla scandire il nome di «Solidarnosc» e quindi l'inno del sindacato libero.

La struttura clandestina di «Solidarnosc» ha subito un duro colpo, in seguito alla cattura — avvenuta a Breslavia — di Piotr Bednarz, uno dei quattro componenti della Commissione di coordinamento nazionale. Stando all'agenzia Pap, insieme a lui gli agenti dei servizi di sicurezza hanno arrestato altri 12 attivisti sindacali, durante una riunione segreta. In una Direttivo clandestino del disciolto sindacato indipendente. Bednarz è stato sostituito Wladyslaw Frasyniuk, che era stato arrestato il 6 ottobre.

Stando alla radio polacca, l'arresto di Bednarz e degli altri attivisti di «Solidarnosc» (l'emittente ha parlato di docenti, studenti e addetti ai servizi sanitari) è avvenuto ieri. Nei loro confronti, è stata aperta un'istruttoria con procedura sommaria.

Il regime, intanto, ha lanciato un nuovo avvertimento all'«opposizione clandestina» per scoraggiarla dall'attuare le azioni di protesta progettate per domani. Si è appreso, nel frattempo, che in seguito ai disordini del 31 agosto, la procura di Breslavia ha aperto procedimenti giudiziari contro 14 persone.

Cala il prezzo del petrolio?

Tra un mese riunione Opec a Lagos - Possibile rottura tra africani e Paesi del Golfo

NEW YORK — *Tra poco più di un mese a Lagos, in Nigeria, i Paesi produttori di petrolio appartenenti all'Opec terranno una riunione ordinaria dell'organizzazione che riesaminerà, tra l'altro, la questione sempre più dibattuta del prezzo del greggio.*

Una riunione d'emergenza che si sarebbe dovuta tenere il 28 ottobre scorso è stata annullata a causa dei malumori e delle divergenze tra gli esponenti di vari Paesi, in particolare con quelli del Golfo. Gli specialisti che seguono con vicino la produzione e il movimento petrolifero sono concordi nel prevedere che tra i 13 Paesi dell'Opec si dovrà quasi necessariamente concordare una riduzione del prezzo del greggio all'origine.

Capofila di un movimento in questo senso sono le sei principali nazioni produttrici dell'area del Golfo Persico: l'Arabia Saudita, il Kuwait, il Qatar e i tre emirati dell'Uae. Questi Paesi sostengono soprattutto la necessità di dare un ordine al mercato del petrolio e al suo prezzo eliminando l'attuale politica condotta da altri Paesi produttori, specie africani, che insistono su politiche congiunturali basate su prezzi mobili e, in parte anche, sulla superproduzione di greggio.

Già nel marzo scorso l'Opec aveva deciso per la prima volta dalla sua creazione di dare una base stabile di 34 dollari al barile al greggio immettendo sul mercato solo quanto il mercato stesso richiesto.

Questa decisione però non era stata rispettata dall'Iran, dalla Nigeria, dal Venezuela e dalla Libia, che hanno proseguito a portare avanti politiche indipendenti, rompendo così il cartello.

Nel 1982 si è avuta una diminuzione generale nei consumi, passati da 52 milioni di barili al giorno del 1979 a 22 milioni, e tutto lascia credere che anche per l'83 la domanda seguiterà a contrarsi.

Andreatta e Lagorio denunciati dal radicale Cicciomessere

ROMA — Per aver *«autorizzato la stipula di contratti per un importo complessivo di 351 miliardi e 135 milioni per lo sviluppo del "caccia" AM-X, nonostante che il disegno di legge di autorizzazione del programma e della spesa non sia stato ancora approvato dal Parlamento»*, i ministri Andreatta e Lagorio sono stati oggi «denunciati» al presidente della Camera Nilde Jotti, perché ne investa la Commissione inquirente, dal deputato radicale Roberto Cicciomessere.

In Italia solo l'1,2% di giovani vivono soli

BRUXELLES — L'Italia è, tra i Paesi Cee, quello che ha la più bassa percentuale di giovani che vivono soli: l'1,2 per cento rispetto al totale dei nuclei composti da una sola persona, contro una cifra dieci volte superiore in Olanda, e valori intermedi per gli altri Paesi. Dallo studio appare che in Italia il 68 per cento di tutti i nuclei di una sola persona è rappresentato da ultrasessantenni.

Funzionario delle tasse arrestato per concussione

PIACENZA — Il vicedirettore dell'ufficio imposte dirette di Piacenza è stato arrestato assieme ad un commercialista con l'accusa di concussione. Secondo gli inquirenti i due, dei quali non sono stati resi noti i nomi, avrebbero preteso 50 milioni da un imprenditore con la promessa di ammorbidire la sua posizione nei riguardi del fisco.

Commerciante ucciso in un agguato nel Reggino durante una rapina

GIOIA TAURO — Ieri sera, poco dopo le 22, è stato ucciso a colpi di fucile a Rizziconi (grosso centro agricolo della piana di Gioia Tauro) il commerciante Giuseppe Barone di 36 anni, diffidato di pubblica sicurezza. Gli assassini lo hanno ucciso sparandogli a breve distanza a poche decine di metri dalla sua villa.

Estesa al Nord Italia inchiesta su truffa immobiliare

MODENA — L'inchiesta sulla gigantesca truffa organizzata da quattro società immobiliari di Modena (si parla di alcuni miliardi di fatturato), che vendevano a più clienti lo stesso immobile, è estesa a diverse città del Nord Italia. Lo confermano le numerose denunce effettuate ieri dai cittadini raggirati dai falsi agenti immobiliari presso le questure di Parma e Bologna.

Rinviato al prossimo anno il processo a Toni Negri

I giudici impegnati con il caso Moro - Già 4 anni di carcere preventivo

ROMA — Oggi viene nuovamente rinviato il processo per il «caso 7 aprile», in cui compaiono come imputati i personaggi di maggiore spicco di Autonomia operaia. Il rinvio è dovuto al fatto che i giudici della prima corte d'Assise di Roma non sono in grado di dare il via al dibattimento: sono ancora impegnati nel processo Moro. Tutto lascia presupporre che Toni Negri e gli altri autonomi non potranno essere processati prima della primavera del 1983.

Il loro arresto risale all'aprile del '79. Fu voluto dal giudice di Padova Calogero: per lui i *leaders* di Autonomia operaia erano in realtà i grandi capi delle Brigate rosse.

Calogero sosteneva che Toni Negri era il «telefonista» del sequestro Moro, cioè l'uomo che durante il rapimento aveva tenuto i contatti con i famigliari e i collaboratori del presidende della dc. Ma l'accusa sfumò pochi mesi dopo e vennero smentite dagli stessi giudici istruttori sia il coinvolgimento dei capi «autonomi» nel sequestro dello statista, sia la presunta *leadership* delle Brigate rosse.

Cadute queste accuse, sono spuntate altre imputazioni. Quanto siano valide, lo potrebbe dire solo il processo.

ROMA — Il Senato ha approvato la legge relativa agli organici, al reclutamento, all'avanzamento dei sottufficiali delle tre forze armate e della Guardia di Finanza ha avuto, a Palazzo Madama, il parere favorevole della V commissione.

STAMPA SERA
Michele Torre
direttore responsabile
Carlo Bramardo
vicedirettore

Editrice LA STAMPA S.p.A.
Giovanni Agnelli
Amministratore Delegato e Direttore Marco Benedetto
Consiglieri Vittorino Chiusano
Luca Cordero di Montezemolo
Umberto Cuttica
Giovanni Giovannini
Carlo Masseroni
Francesco Paolo Mattioli
Alfonso Ferrero (presid.)
Luigi Demartini
Giovanni Paradotto

Stabilimento tipografico: Edtr. La Stampa S.p.A. - Via Marenco, 32 - Torino

© 1982 Edit. LA STAMPA S.p.A.

CERTIFICATO N. 387 DEL 22-12-1951

Temperatura e Torino, ore 8 +8

TEMPO PREVISTO: su Piemonte e Valle d'Aosta (fino alle 18): cielo in prevalenza coperto, deboli piogge sparse e nevicate oltre i 1500 m. VISIBILITA': discreta. VENTI: calmi o deboli in pianura, locali rinforzi meridionali sui rilievi alpini. TEMPERATURA: stazionaria. TENDENZA DEL TEMPO: variabile.

in provincia (ore 8)

Aosta	+ 1
Alessandria	+ 4
Asti	n.p.
Cuneo	+ 5
Novara	+ 6
Vercelli	+ 5
Genova	+ 8
Imperia	+14
Savona	+ 9

all'estero ieri

Atene	+11
Berlino	+11
Buenos Aires	+19
Lisbona	+16
Londra	+14
Mosca	— 3
New York	+11
Parigi	+20
Singapore	+30
Tokyo	+20

in Italia (ore 6)

Venezia	+ 6
Trieste	n.p.
Milano	+ 4
Bologna	+ 5
Firenze	n.p.
Roma	+18
Napoli	+12
Reggio C.	+18
Palermo	+21
Cagliari	+20

COMUNICAZIONE FINPIEMONTE ALLE IMPRESE EDILI.

PER RILANCIARE L'EDILIZIA INDUSTRIALE PIEMONTESE OCCORRE LA VOSTRA COLLABORAZIONE.

INVITO.

Se volete partecipare alla ripresa dell'edilizia industriale in Piemonte vi offriamo una grande opportunità.

Stiamo proponendo, infatti, alle piccole e medie aziende piemontesi delle interessanti formule di leasing immobiliare per i nuovi insediamenti industriali.

Insediamenti che verranno scelti e realizzati grazie alle proposte progettuali di stabilimenti che vorrete inviarci.

Le proposte, raccolte in un vero e proprio catalogo di opportunità edilizie, potranno tradursi molto presto in opere edili.

La documentazione, necessaria a chi vuole aderire a questa iniziativa, e maggiori informazioni si potranno ottenere presso la Finpiemonte e le Associazioni di Categoria.

finpiemonte SpA
Via Garibaldi e Torino, Tel. 513861.

GOVERNO VERSO UN RIMPASTO ALTRIMENTI CI SARA' LA CRISI?

Spadolini sembra deciso a licenziare i ministri Andreatta e Formica - Pertini sarebbe d'accordo - Ma la dc e i socialisti potrebbero non accettare il «sacrificio»

ROMA — Forse già questa sera Giovanni Spadolini potrebbe salire al Quirinale per riferire al Presidente della Repubblica sull'ultima, più recente e pericolosa crisi che sta sbarrando il cammino al suo governo. E, forse, potrebbe rassegnare nelle mani del Capo dello Stato il mandato riottenuto solo la scorsa estate. Se c'è tutta una giornata davanti, sarà una delle più lunghe e difficili per il presidente del Consiglio. E la visita a Pertini potrebbe anche slittare fino a domani mattina, qualora la situazione si complicasse ulteriormente.

Di fronte alle polemiche (scese a livello personale e a toni non degni del ruolo dei due ministri, Andreatta e Formica) che comunque nascondono divergenze profonde sulla politica economica dell'esecutivo, Spadolini non ha potuto fare a meno di opporre un atteggiamento inflessibile. Appena tornato dal viaggio negli Stati Uniti ha chiamato al telefono i segretari dei partiti che formano la coalizione di governo. Oggi li vedrà tutti e cinque e tirerà le somme della consultazione. Subito dopo ci sarà la visita al Presidente della Repubblica.

Dagli incontri con De Mita, Craxi, Longo, Zanone e Biasini, il capo del governo si aspetta qualcosa di più della soluzione del «caso personale» Andreatta-Formica. Spadolini vuole avere la certezza e la conferma che la coalizione intende sostenere, nei fatti e non a parole, la linea dell'esecutivo in materia di legge finanziaria, in discussione al Parlamento, e sul costo del lavoro. Un'intesa che finora è stata solo verbale: Andreatta e Formica infatti hanno proposto ricette opposte, arrivando fino a toni sgradevoli reciproci.

Andreatta e Formica sono popolari nei rispettivi partiti soprattutto per le «grintate» con cui hanno difeso le loro tesi. Ma questa volta potrebbero averne dimostrata troppa. Il tono della dichiarazione di Spadolini, all'arrivo da oltreatlantico, è chiara: o se ne vanno loro, o me ne vado io. Una soluzione che non può che rafforzare l'immagine del presidente del Consiglio: sia che riesca a convincere — ma non pare facile — De Mita e Craxi a sacrificare i troppi loquaci ministri; sia che venga costretto a rimettere il mandato, anticipando i tempi di una crisi che ormai molti giudicano imminente, (uscendo da questa situazione, tutto sommato a testa alta).

Un possibile compromesso fra le due soluzioni estreme crisi o «licenziamento» dei due ministri (fra l'altro Formica è capo delegazione socialista al governo) è costituito da un «rimpasto» allargato. Ma non è affatto sicuro sia questa l'opzione che verrà scelta oggi pomeriggio e stasera.

Il presidente del Consiglio, per natura e temperamento, è alieno alla mediazione. E questa volta sembra deciso a insistere su una linea di rigidità, confortato dal sostegno dei partiti minori: il suo, ovviamente, e poi i liberali e i socialdemocratici.

Certamente Craxi e De Mita, consapevoli degli svantaggi che verrebbero dall'aver causato una crisi per le intemperanze verbali dei loro ministri, e per volerli difendere poi, cercheranno di convincere il Capo del governo a recedere da una posizione così dura, e di convincerlo a restare in piedi ancora una volta, in attesa della crisi prossima ventura, la sua traballante maggioranza. Non sembra difficile che ci riescano.

m. tos.

De Lorean: sono innocente! Non ho spacciato cocaina

L'ex magnate dell'industria automobilistica americana è accusato di traffico di stupefacenti (24 milioni di dollari) per salvare la sua compagnia dal crack

JOHN DE LOREAN CON LA MOGLIE CRISTINA FERRARA ALLA CORTE FEDERALE

NEW YORK — John De Lorean — l'ex magnate dell'industria automobilistica arrestato il 19 ottobre per spaccio di 100 chili di cocaina (20 milioni di dollari, pari a circa 35 miliardi di lire), è attualmente a piede libero dopo aver versato una cauzione di circa 15 miliardi di lire — si è dichiarato innocente di fronte al giudice. Secondo il suo avvocato, sarebbe in atto una campagna denigratoria nei confronti del suo cliente.

Noto nel jet set internazionale, De Lorean ha alle spalle una brillante carriera ai vertici della General Motors, che lasciò nel '73, quando aprì una sua casa automobilistica in Irlanda per la produzione di vetture di lusso, da lui stesso progettate (costo: 35 milioni di lire).

Secondo l'Fbi, lo smercio di cocaina avrebbe dovuto servire a salvare la sua azienda fortemente in crisi (attualmente è stata dichiarata fallita).

Nell'udienza preliminare di ieri, De Lorean è stato formalmente incriminato con ben 11 capi di imputazione, che vanno dallo spaccio di cocaina al favoreggiamento. Il processo s'inizierà il 7 gennaio prossimo.

Naboli smentisce complotto contro governo ugandese

NAIROBI — Fonti ufficiali kenyote e la polizia hanno smentito categoricamente ieri la notizia secondo cui esiliati ugandesi si ritroverebbero a Nairobi per «*complottare il rovesciamento*» del governo di Milton Obote.

Reagan: tra Usa e Iran rapporti non normalizzati

WASHINGTON — Il presidente americano Ronald Reagan ha disposto una ulteriore proroga alle misure restrittive che regolano i rapporti tra Stati Uniti e Iran dal novembre del 1979, periodo della presa degli ostaggi all'ambasciata a Teheran. Reagan scrive che «*piena normalizzazione dei rapporti economici e diplomatici non può essere attuata*».

Gasdotto siberiano: Ue cercano alternative all'embargo Usa

WASHINGTON — Si conferma a Washington che continuano attivamente sia tra i «partners» europei sia tra europei e americani le riunioni miranti a definire una comune «strategia economica» verso l'Est, in alternativa alle sanzioni e all'embargo Usa contro le forniture per il gasdotto siberiano. In ogni caso le riunioni odierne non appaiono ancora conclusive.

Il nuovo leader dell'Alto Volta è il maggiore Ouedraogo

NIAMEY — Il Consiglio provvisorio di salvezza nazionale, che ha preso il potere domenica scorsa in Alto Volta, ha nominato capo del suo ufficio provvisorio (in pratica nuovo leader del Paese) il maggiore Jean-Baptiste Ouedraogo. Anche ieri si è avuto notizia di sparatorie nella capitale dell'Alto Volta, Ouagadougou.

Massacesi: è indispensabile ma gravano molte incertezze

TORINO — Ettore Massacesi, presidente dell'Alfa Romeo, presente a Melbourne insieme a Umberto Agnelli per il 19° congresso della «Fisita» (Federazione internazionale delle società di progettazione di autoveicoli) che si è inaugurato ieri, ha detto tra l'altro: «*La certezza principale è che l'automobile è ormai e resterà indispensabile all'uomo. Le incertezze sono dovute al fatto che non si sa quanta e quale sarà l'energia nel futuro, alle manovre di politica economica, alla sovraccapacità produttiva*».

Al concorso di Miss Mondo manca l'Argentina

LONDRA — Per motivi politici miss Argentina non parteciperà al concorso di miss Mondo in programma la settimana prossima a Londra. L'Argentina infatti non si sono ancora rimarginate le ferite aperte dalla guerra delle Falkland. La decisione è stata presa alcune settimane fa, ma soltanto ieri ne è stata data notizia.

Le londinesi non più escluse dal bar maschilista «Il vino's»

LONDRA — Le donne londinesi hanno fatto registrare un altro punto a loro vantaggio. Grazie a una sentenza della magistratura, hanno ottenuto infatti di poter frequentare liberamente il celebre bar «Il vino's», ritrovo esclusivo di giornalisti e avvocati in Fleet Street (la via dei giornali).

Convegno Acli a Milano «Paghi di più chi ha di più»

MILANO — La giornata conclusiva del 24° incontro di studio delle Acli milanesi, all'Università Cattolica, sul tema «*Verso il 2000: incognite, progetti, speranze per un futuro a dimensioni d'uomo*», è stata dedicata alla relazione del presidente provinciale Corrado Barbot.

Per realizzare un'economia che risponda ai bisogni della collettività — ha detto, tra l'altro — è necessaria una equa distribuzione degli oneri

L'Olp riconoscerà lo stato d'Israele?

IL CAIRO — *Secondo il quotidiano ufficioso egiziano «Al-Ahram» l'Olp è disponibile per un riconoscimento «reciproco e simultaneo» con Israele. In cambio, l'organizzazione guidata da Yasser Arafat avrebbe posto due condizioni: ricevere dagli Stati Uniti la promessa dell'instaurazione di un dialogo, e la garanzia di essere inclusa nelle trattative di pace per il Medio Oriente sullo stesso piano delle altre parti arabe.*

Secondo il quotidiano, il capo della diplomazia egiziana avrebbe appreso la posizione palestinese sabato scorso a Parigi, durante il colloquio con una qualificata delegazione dell'Olp, inviata in Francia dal comitato esecutivo.

L'ambasciata egiziana a Parigi ha confermato stasera che è effettivamente svolto un incontro tra il ministro degli Esteri Ali e la delegazione palestinese, rifiutandosi però di scendere nei particolari.

Sono «scomparsi» anche 15 francesi

BUENOS AIRES — L'ambasciata francese a Buenos Aires ha reso noto che il governo di Parigi è intervenuto più volte presso le autorità argentine per conoscere la sorte di 15 cittadini francesi scomparsi nel 1975 al 1978. In Francia si segue con «*molta attenzione*» lo sviluppo delle indagini e dei procedimenti giudiziari aperti sui «desaparecidos» dietro richiesta degli organismi umanitari e dei familiari.

Il cardinale primate dell'Argentina, Juan Carlos Aramburu, ha affermato ieri che anche il Vaticano si è sempre interessato alla sorte delle persone scomparse in Argentina, ricordando tra l'altro che il defunto papa Paolo VI aveva indirizzato delle note al riguardo all'allora presidente Jorge Videla.

Il portavoce ha riferito a questo e altri temi dell'attualità argentina all'aeroporto di Buenos Aires, pochi minuti prima di partire per

CHIERI - 6/14 novembre
FIERA COMMERCIALE
di SAN MARTINO
Orario feriali 14.30 - 23.00 festivi 9.30 - 23.00
VASTA RASSEGNA DI ARTIGIANATO E COMMERCIO
Ingresso libero con degustazione gratuita di vino
Freisa di Chieri e cucina tipica piemontese

Lo sport in tv: processo al «Processo»

Lo Stato si ricorda che lo sport esiste solo quando si vince

QUANTI GUAI PER IL BODRATO: LO NELLA PROPRIO

Il «Processo del lunedì» dai canoni tradizionali, mette da parte per una volta i discorsi da bar sport per affrontare argomenti più seri ed importanti. Prendendo spunto dalla «Conferenza nazionale dello sport», che inizia domani a Roma, negli studi televisivi hanno preso posto ospiti qualificati che hanno cercato di spiegarci cosa si fa in Italia per lo sport a cominciare dalla scuola.

Ministri, autorità sportive, atleti ed atleti hanno giocato a carte scoperte cercando di dibattere in un'ora e trasmissione problemi che irrisolti almeno un ventennio. Imputato numero il ministro della Pubblica istruzione Guido Bodrato, invitato a favorire maggiormente lo sviluppo di una coscienza sportiva all'interno della scuola.

L'onorevole Bodrato si è visto attaccato con veemenza da ogni parte: da giornalisti con figli affetti da scoliosi, ex atleti (scatenata Paola Pigni) scontenti del loro ruolo insegnanti educazione fisica. E' stato un tiro al bersaglio troppo facile, perché chi può negare che fin dalle elementari la ginnastica sia materia trascurata di secondo piano?

Bodrato in tutta serenità ha ammesso le attuali, ma ha pure rifiutato un discorso disfattista, ripromettendosi proprio con la «Conferenza sullo sport» di ricevere e dare indicazioni concrete per la scuola.

Meno «indiziato» il ministro del Turismo sport e spettacolo Nicola Signorello che ha comunque dovuto difendere uno che si occupa attivamente sport solo quando gli allori conquistati dagli atleti azzurri nel mondo glielo ricordano. Messo alle strette anche il senatore Signorello sottolineato come questa conferenza debba servire proprio per verificare ciò che si è fatto soprattutto ciò che si deve fare per lo sport. Lo stridente divario di infrastrutture sportive tra Nord e Sud è evidente, Signorello ha negato l'assenza di una vera politica sportiva da parte del potere centrale.

Misurato come sempre il presidente del Coni Franco Carraro che ha sottolineato funzioni meraviglia l'attività agonistica come invece sia carente quella di proprio per l'eterno problema della di infrastrutture.

Insomma ora siamo curiosi di verificare cosa emergerà da questa «Conferenza sullo sport». Da troppi anni ormai si fanno promesse, tavole rotonde, dibattiti ma la situazione italiana non muta. Tutti garantiscono il massimo impegno. Ancora una volta aspettiamo fiduciosi.

f. v.

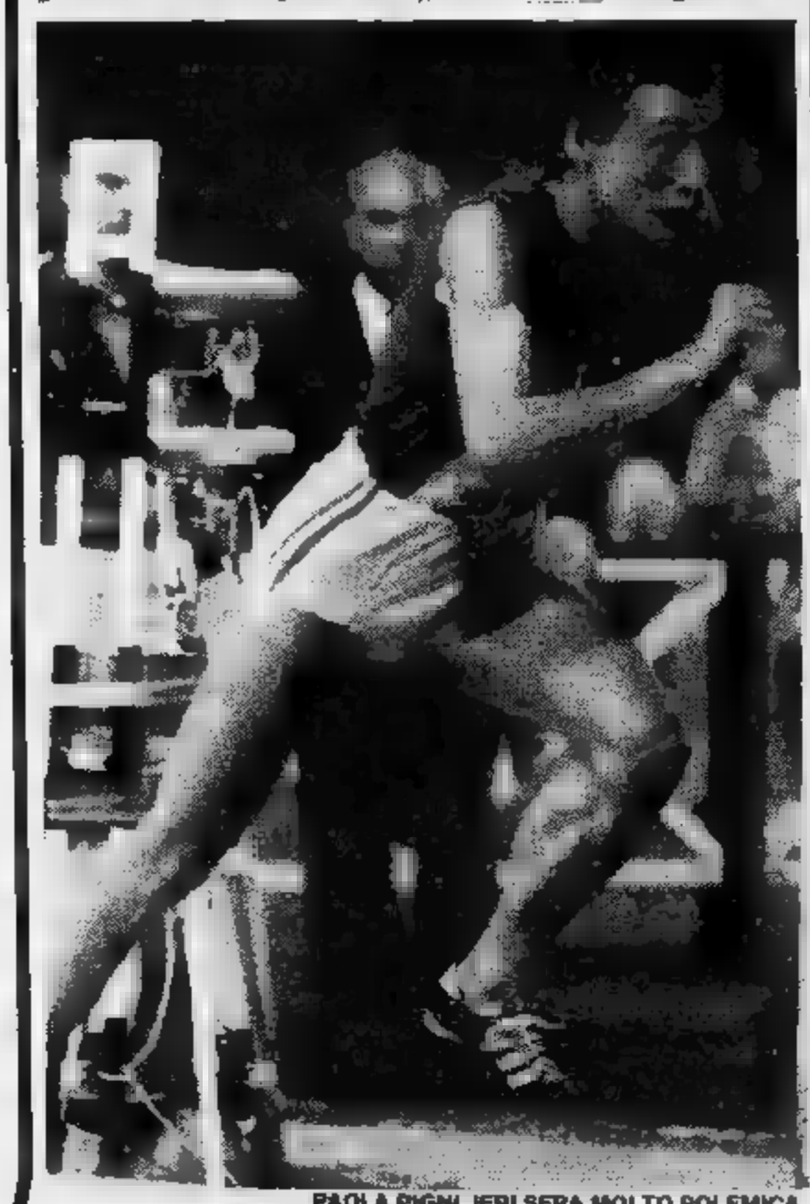

PAOLA PIGNI, IERI SERA MOLTO POLEMICA

Trapattoni: «La m dovrebbe già esse

La Juve risale e Trapattoni fa i conti. Sogni, progetti, recriminazioni si concretizzano in tabelle. Che forse lui non ha mai redatto, almeno nell'accezione letterale del termine, che ben nitide nella mente. D'altra parte è storia vecchia che questa Juve, ideata e costruita secondo schemi ben precisi nei quali quasi mai ha fatto capolino il caso, si muove sul campo seguendo direttrici che il tecnico delinea in anticipo, basandosi osservazioni, esperienze e statistiche curate personalmente.

Cominciamo passato. A Trapattoni non tornano i conti causa delle sconfitte Genova (prima partita di campionato) e Verona, giunte impreviste che loro tempo suscitarono non poco allarme (assieme a qualche polemica) in bianconera. «*Mi mancano quei due punti* — lamenta dunque il "trainer" juventino — e *purtroppo pesano ancora perché avessimo saremmo già soli in testa alla classifica*».

Ancora numeri, stavolta proiettati sul futuro. «*Sarei contento* — prosegue Trapattoni — *se nelle sei giornate mancano termi- girone di andata conquistassimo otto o punti. Dieci, naturalmente sarebbero l'ideale*».

Il tecnico traccia anche il diagramma sul quale basano le aspettative. Il derby il confronto con l'Inter rappresentano le svolte più insidiose della parte più imminente del cammino che deve compiere la Juve. «*Sono sicuramente le partite più delicate e difficili. Con Catanzaro Cagliari, che affronteremo in casa, non dovremmo re problemi, mentre dalle trasferte Ascoli e Genoa dovremo sforzarci trarr il maggior beneficio possibi*

I PUNTI PERSI A E VERONA NEL

Il Torino ha un

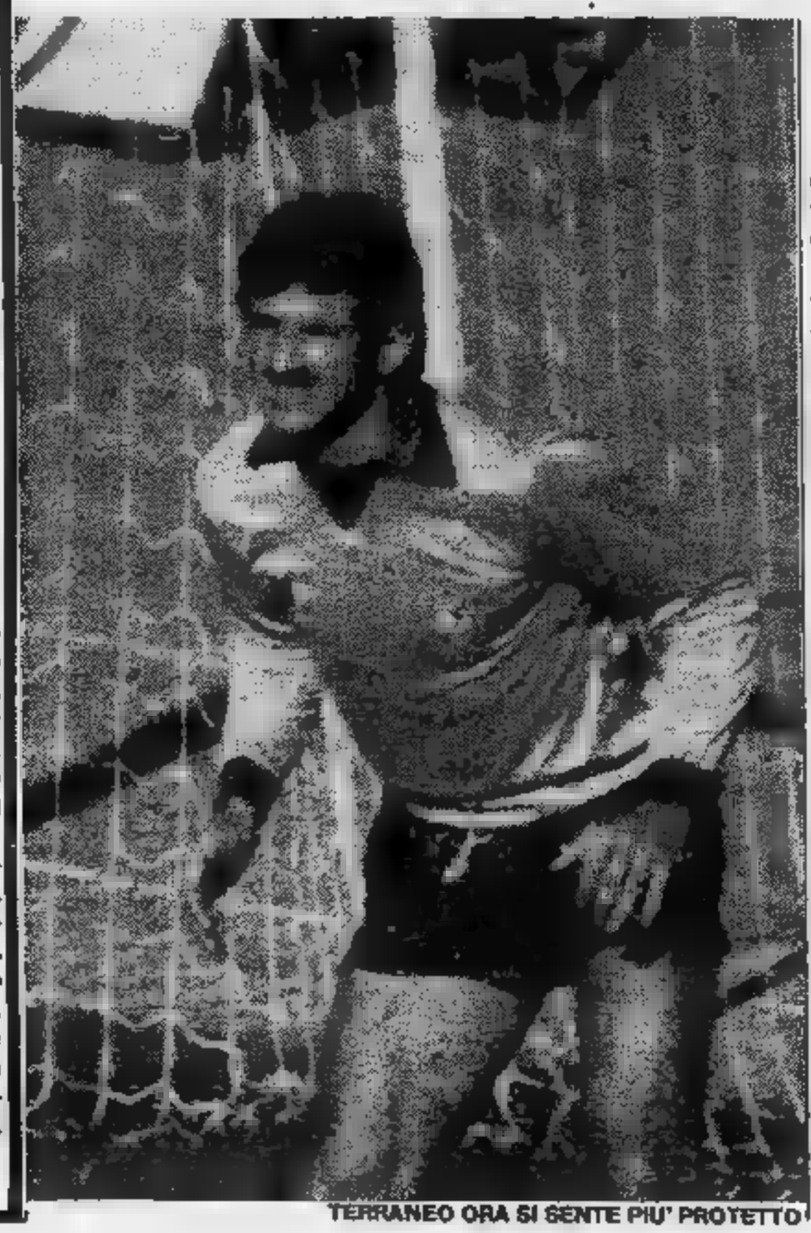

TERRANEO ORA SI SENTE PIU' PROTETTO

Solo cinque gol

Hernandez getta al vent occasioni d'oro, il Torino no vince a Firenze, ma per l quarta volta partit Terraneo non gol e l squadra resta imbattuta. granata vantano dunque un difesa ferro, migliore campionato con soli cinq gol al passivo (fino a saba Verona Juventus sul stesso piano del Torino ma d menica hanno subito due g ciascuna) di cui tre autogol rigore. Solo Ramon Diaz andato segno azione co tro la squadra di Bersellin che dopo il severo collaudo Firenze si prepara già ad frontare il derby contro Juventus dal gol facile.

Una partita decisiva per v lutare le vere ambizioni d Torino soprattutto del sua difesa. La partita l ha già detto molto cir la consistenza di repar che Bersellini ha saputo i postare in maniera perfet Soprattutto l'utilizzazione Van de Korput come terzi marcatore, ruolo che gli adatta alla perfezione, ha d ulteriore robustezza settore che conta su giocat di assoluta sicurezza co Terraneo. Danova che sul «libero» Galbiati, c

ia Juventus re in testa»

PRIMA PARTE CAMPIONATO

le. Insomma, spero in tre punti, ma è detto che non se ne riescano strappare quattro».

Esigente perfezionista, Trapattoni comincia finalmente essere soddisfatto della Juve. «*Ora vedo spettacolo, ma anche concretez- La squadra ha trovato il giusto spirito e produce spinta notevole. Soprattutto, oltre a realizzare una manovra elegante ottiene risultati. Prima in era poco pratici e rimediavamo pure delle brutte figure*».

Uno sguardo retrospettivo alla gara di domenica. Trapattoni concede Pisa una parte di merito per i momenti più belli vissuti dalla squadra. «*I toscani sono battuti bene, a viso aperto, e in queste condizioni il potenziale miei ragazzi finisce per affiorare. Anche si buscati due gol*».

— Tutto bene, allora, nostante le preoccupazioni?

«*Abbiamo avuto assenze importanti ma la "rosa" della quale dispongo ampia e si presta a serie soluzioni d'emergenza. Proprio per questo motivo il radicale mutamento dell'assetto difensivo non prodotto effetti dannosi sull'economia squadra*».

Un ultimo motivo di compiacimento, Trapattoni lo trae considerando le più recenti prestazioni di Boniek e Platini. «*Anche loro hanno compreso le esigenze Juve e si stanno adeguando. Rinunciano sempre più spesso ai numeri d'effetto per lavorare beneficio del collettivo. E i risultati si cominciano a vedere. O sbaglio?*».

Piercarlo Alfonsetti

Causio ancora in azzurro Bearzot non lo dimentica

— Si mettono già lavoro oggi pomeriggio i 18 nazionali da Bearzot per la partita la valida la qualificazione campionato d'Europa. Dopo essersi riuniti mezzogiorno Milano in campo alle 14,30 Metanopoli. programma domani e la una squadra giovanile (sempre Snam) giovedì pomeriggio. Ultima punto formazione.

dei con- e Bordon; Bergomi, Collovati, Gentile, e Vierchowod; Tardelli, Antognoni, Dossena, Oriali, Rossi, Graziani, Altobelli, Cau- e L'unica relativa sorpresa è dalla sio, contro la Svizzera la propria ultima apparizione in azzurro. Bearzot l'ha dimenticato, qualcuno pensava.

Qualcuno si aspettava convocato Bettega sembra al completo recupero miglior forma, ha in- aver fretta», giocatore juventino un posto azzurro comunque disponibile.

Manca, è ovvio, Cabrini, operato

difesa di ferro: ecco perché

subiti in nove partite - Rispondono Bersellini, Dossena, Galbiati, Terraneo e Danova

tore Firenze di una partita magistrale.

Bersellini proprio nella buona vena sta il segreto della difesa di ferro: «Il giocatore è inserito benissimo fin dalle prime battute — *spiega il tecnico* — la sicurezza che uno come lui sa infondere ai compagni eccezionale. i meriti non solo del "libero", perché tutta la squadra far quadrato nei momenti più delicati. Comunque mi piace parlare di primati, imbattibilità. Prima poi anche il Torino subirà prima sconfitta, eppure la turberà più di tanto il nostro ambiente né scalfirà validità di una squadra la cui forza resterà immutata».

Tra i maggiori protagonisti di questo exploit ricordiamo che Torino, unica squadra italiana, è imbattuta anche per quel che riguarda le amichevoli la Coppa Italia) c'è Giuliano Terraneo, che domenica, dopo essere stato a lungo inattivo, ha sfoderato fini- della partita una parata da autentico campione deviando un Patrizio Sala destinato certamente in rete. Il portiere ha idee chiare, co- sempre: «Se imbattuti subito solo cinque gol non certo le. La nostra forza nasce dall'equilibrio del collettivo creato da Bersellini, dalla condizione di tutti. Bisogna inoltre che Galbiati portato un briciolo esperienza in più. Per quanto mi riguarda, i compagni facilitano molto il mio compito. Lo scorso anno invece sempre messo a dura prova: adesso è tutto più facile».

Un altro punto fisso difesa Danova che anni con rendimento costante, rende la vita dura ai migliori attaccanti in circolazione. Dice lo stopper: «Anche quando o Beruatto o Korput il reparto non resta sguarnito né perde equilibrio. Molto bravo in questo lavoro di copertura Ferri, anche Zaccarelli la sua grande esperienza è utilissimo».

gettare acqua sul fuoco degli entusiasmi pensa Dossena, sempre estremamente realista. Il leader granata spiega: «La difesa davvero dei nostri punti forza, illuderci tutto ora, perché nostra imbattibilità crollerà. Soprattutto non deve diventare un'ossessione, no le si complicheranno. ci il derby: se sapremo restare metteremo in difficoltà anche la grande Juventus. Ci siamo riusciti con Fiorentina vedo perché dovremmo mette- alle corde i bianco-

Fabio Vergnano

DOSSENA, PUNTO DI PER I

Il cammino della squadra

BERSELLINI

Questo granata nelle prime partite del campionato: Torino-Avellino 4-1 (autorete di Galbiati); Catanzaro-Torino 0-0; Torino-Genoa 1-1 (autorete Dossena); (rigore Causio, autorete Dossena); Torino-Inter 0-0; Torino-Sampdoria 3-0; Cagliari-Torino 0-0; Torino-Napoli 1-1 (rete di Diaz); Fiorentina-Torino 0-0.

In precedenza Torino ottenuto questi in amichevole: Aosta-Torino 4-1; Imperia-Torino 1-1; Piacenza-Torino 0-1; Torino-Atletico 1-1.

Coppa Italia il granata: Palermo-Torino 0-0; Reggiana-Torino 1-2; 2-1; Torino-Cagliari 1-1; Benevento-Torino 1-2.

Ha tredici anni, è già campione provinciale

Ronchietto, figlio d'arte si fa largo nel motocross

CARMAGNOLA — Il padre è stato per anni dirigente e animatore del minicross; la madre ha sempre diviso con il marito la polvere e il fango delle piste: così il figlio non poteva permettersi di sgarrare e al primo anno del campionato provinciale delle 125 cc ha vinto il titolo.

Si chiama Ivan Ronchietto, 20 anni, è abita a Carmagnola. «*Non è il solito pilota pazzo che scende in gara "tirando" come un forsennato* — dice di lui Gil Manigrassi, "patron" del *team* di Costigliole dove Ivan è iscritto —. *In questa stagione ha saputo attendere, giocare d'astuzia. Ha spinto quanto bastava per arrivare al fondo nelle molte gare ed anche nel "giro" dei punti. Così il titolo gli è potuto sfuggire*».

Ivan Ronchietto ha corso questa stagione con una Honda che gli è stata affidata dall'Asti-cross, l'emanazione italiana della casa giapponese. Non è stato un campionato semplice: i nomi blasonati del settore crossistico hanno conteso ad Ivan la vittoria fino all'ultima gara. Franco Ribodetti, Alfredo Ghigliano, Flavio Inguscio, Beppe Grosso e Leonardo Cavalli, amici-nemici del *team* lo hanno certo aiutato.

«*Nell'ultima gara, sul campo di Briaglia* — dice ancora Gil Manigrassi — *sembrava che la candidatura di Ivan fosse in pericolo. Nella prima "manche" ha forato, poi ha avuto molte noie con la pompa dell'acqua, ma ha saputo recuperare e, con una guida tranquilla è arrivato ai punti che, sommati a quelli della vittoria di Barge e agli altri piazzamenti, gli hanno dato il titolo provinciale*».

Il nome di Ivan Ronchietto entra così a far parte dell'albo d'oro di questo campionato che non mancherà di crescere. Per il neocampione si aprono adesso parecchie strade. E' quasi sicuro che l'Asti-cross continuerà a dargli fiducia (quindi la Honda), mentre Gil Manigrassi sta già pensando di farlo gareggiare nel «regionale».

Fiorenzo Panero

Tra Minchillo e La Rocca il match non si deve fare

«Tutti vogliono Minchillo-La Rocca», *ha sostenuto per molto tempo il quotidiano sportivo milanese.* «Adesso la gente sa chi vuole che Minchillo incontri La Rocca», *ha concluso sempre lo stesso giornale, dopo che un dibattito televisivo sulla Rete 1 aveva chiamato in causa, oltre ad un paio di giornalisti romani, anche l'organizzatore Sabbatini e i managers Giovanni Branchini e Rocco Agostino, a mettere in tavola le obiettive difficoltà per la realizzazione di questo match.*

Ritengo la boxe italiana possa benissimo sopravvivere questa «sfida del secolo», che tale è per palpabile insufficienza dei protagonisti. E tra coloro che «non vogliono» Minchillo-La Rocca mi ci metto anch'io, per questi ben precisi motivi:

1) vedo perché un pugile di 67 chilogrammi (La Rocca) dovrebbe incontrarne uno che pesa 71, un obiettivo preciso da inseguire, o un titolo o una grossissima borsa;

2) non vedo che aggiungerebbe al prestigio di Minchillo, campione d'Europa dei medi junior e discretamente quotato in campo internazionale, una vittoria un avversario che (sberleffi e parte) in campo mondiale è ancora tutto da scoprire;

3) vedo quale vantaggio potrebbe portare a La Rocca un'improbabile vittoria di Minchillo, momento che il pugile del Mali, non naturalizzato italiano, potrebbe nemmeno sfruttarla per avvalorare la sua eventuale candidatura al titolo europeo.

L'argomentazione preferita da parte dei difensori della tesi pro Minchillo-La Rocca è il precedente della triplice sfida Benvenuti e Mazzinghi. A parte la considerazione lapalissiana che quei due ... Benvenuti e Mazzinghi, in quelle tre sfide in palio un titolo mondiale, oltre alla borsa indispensabile per giustificare il rischio.

NINO LA

Minchillo è campione d'Europa e campione del mondo non lo diventerà mai, Nino La Rocca per ora non è niente, se non una promessa per un futuro più o meno lontano ed una realtà di oggi quanto a smorfie e rodomontate. Parliamone pure, di questa sfida, lasciamo prima che i due protagonisti la giustifichino sul ring, mostrandosi personaggi capaci di riempire un Palasport, com'erano Benvenuti e Mazzinghi. O per caso siamo convinti che Minchillo sia Hagler e La Rocca il sosia di Leonard? Via, cerchiamo di essere seri.

Gianni Pignata

«Storia del pugilato» con qualcosa di più e con qualcosa di meno

I libri sul pugilato ne sono stati scritti tanti. L'ultimo della serie, pubblicato in ricca veste tipografica da Longanesi, è di Orlando «Rocky» Giuliano, giornalista milanese di estrazioni ligure, che del mondo dei pugni sa tutto o quasi tutto, persino di quella giungla più o meno misteriosa [illegible] tanti.

L'unico errore di questo libro è quello di chiamarsi «Storia del pugilato». Il volume di [illegible] è infatti qualcosa di più e qualcosa di meno di una semplice storia. Di meno perché [illegible] biografico di certe categorie di peso — non tutte — è tirato via un po' alla veloce, accennando solo di sfuggita a grossi personaggi del passato. Di più perché l'autore ha [illegible] ricordare le figure dei pugili che hanno fatto grande nel tempo la [illegible] non limitandosi ad un racconto uniforme e forse monotono, ma affidandosi ad una [illegible] di amici e colleghi per un ciclo di monografie che arricchiscono indubbiamente il volume.

La parte riservata al pugilato dilettantistico è ricca [illegible] di dati e di informazioni, così come è ricca l'appendice statistica e di primissima scelta la serie delle [illegible] fotografiche.

g. pig.

I giocatori vincono Massa li rimprovera

Rugby: Ambrosetti a punteggio pieno, ha rischiato troppo - Cus Torino ancora battuto

Dopo due giornate del campionato di C1 l'Ambrosetti è a punteggio pieno, anche se la prima vittoria è trasferta (con il Delta di Imperia) era stata abbastanza facile per la differenza di ritmo e di classe evidenziata dai torinesi, è stata ottenuta domenica all'«Albonico» contro il Cus ha avuto altre caratteristiche. Innanzitutto il «15» lombardo allenato da Geroli ha dimostrato di poter essere protagonista del Gruppo 1, con una mischia, delle buone «aperture» e alcuni precisi «calciatori» in fase di rilancio sia sui piazzati.

Ebbene, contro un simile avversario l'Ambrosetti ha avuto ugualmente la possibilità di chiudere l'incontro con un risultato che poteva andare oltre l'esiguo margine di vantaggio (14-12) registrato a fine gara. Per questo l'allenatore Massa, nonostante la vittoria, è abbastanza amareggiato: rimproverava ai suoi ragazzi la mancanza di continuità sul piano del gioco e della grinta. Il tecnico ligure non ammette distrazioni e pretende (giustamente) sempre il massimo. I due punti sono arrivati, è auspicabile che lo «scampato pericolo» sia da lezione.

Moderatamente più soddisfatto, invece, il presidente dell'Ambrosetti, Mauthe, che a fine gara ha detto: «Da questa squadra sono che avremo delle buone soddisfazioni. L'importante è continuare su questi livelli e soprattutto con questa voglia di riscatto e amarezze dello scorso anno».

Domenica prossima l'Ambrosetti potrà contare di nuovo sul fattore campo e sull'incitamento dei suoi sostenitori: giocherà infatti all'«Albonico» (ore 14,30) contro il Pro Recco Rugby.

Il Cus Torino, pesantemente sconfitto anche domenica scorsa a Genova contro il Busalla (44-12) è fermo al palo, è atteso dal canto suo da un'altra proibitiva trasferta proprio contro il Varese, che cercherà così di vendicarsi della sconfitta subita dall'Ambrosetti.

Dopo la sosta per gli impegni della nazionale azzurra, domenica riprende anche la serie B, con gli incontri della sesta giornata. Il Rugby Club Torino è chiamato ad un duro impegno fuori contro l'Amatori Milano che — in coabitazione con il Brescia e il Sondrio — guida la classifica del girone con 8 punti. Il «15» torinese è al quinto posto, staccato di tre lunghezze: il bilancio di cinque incontri con due vittorie, un pareggio e due sconfitte, tutto sommato è positivo. Un risultato utile contro i milanesi significherebbe per Rossini e compagni non perdere di vista il vertice della classifica.

Franco Bisognani

Sergio Zavoli premiato a Casale

CASALE MONFERRATO — Sergio Zavoli, presidente della Rai, sabato 13 novembre nel salone d'ingresso del Palazzo Treville riceverà il «Microfono d'oro». Il premio, che è stato istituito cinque anni fa con il proposito di attribuire un riconoscimento a un giornalista che abbia dimostrato particolare attaccamento allo sport del ciclismo, è un'iniziativa del «Pedale casalese».

Il nome di Zavoli, che prima di entrare nelle sfere direttive dell'ente radiotelevisivo si era distinto come giornalista brillante, è legato al «Processo alla tappa», una trasmissione che lo stesso Zavoli ideò e condusse per molti anni durante i Giri d'Italia.

AVVISO IMPORTANTE
PER RAPPRESENTANTI AZIENDE PROFESSIONISTI
FINO AL 31-12-1982
LEASING SENZA INTERESSI
SOGEA
Concessionaria ALFA ROMEO
Siracusa
funzionario è a per stile

Calcio difficile per Giampaolo, figlio del presidente

Se si ha la ...sfortuna di chiamarsi Boniperti

BONIPERTI QUANDO IN NEL MATCH

GIAMPAOLO BONIPERTI IN ALLENAMENTO A VILLAR PEROSA

«Ho capito che i libri possono portarmi più lontano quanto potesse il pallone. Ora gioco solo per divertirmi gli amici. Uno prova fare carriera, ma non ci riesce, nessun dramma».

Giampiero Boniperti, personaggio illustre, grande giocatore, grande presidente e grande manager. Un'ombra «scomoda» che può aver pesato un macigno sulla tua personalità, sul tuo «crescere» senza complessi.

Giampaolo sorride, con quel suo sguardo buono dolce. *«Ho sempre sentito parlare mio padre come di un grande giocatore. Ho cominciato capire la figura a quattordici anni. Ma non ha rappresentato mai un'ombra che potesse crearmi delle frustrazioni. ho mai pensato ai paragoni che potessero venire fuori. Sono felice avere padre tanto importante. Peccato che l'ho visto giocare solo in... televisione e attraverso qualche breve filmato. Ora mi rendo conto che oltre ad essere stato grosso giocatore è anche grande dirigente. Forse riuscirò ad imitarlo, certo che la sua presenza costante di stimolo e insegnamento. E' un modello da imitare ed io sono orgoglioso di lui. Può insegnarmi a vivere con l'immensa esperienza di cui dispone».*

Un difetto?

«Non ne ha molti. Diciamo che vorrei non soffrisse tanto durante la partita...».

pregio più evidente di tuo padre?

«La umanità; da giovanissimo ho cominciato ad apprezzare la cordialità che mio padre nel trattare le persone, siano esse le più umili più importanti. Un'affabilità una cortesia che vorrei avere ch'io, un giorno».

Dunque Giampaolo Boniperti ha scelto la strada degli studi. Nel calcio avrebbe potuto ottenere buoni risultati. Forse, gli ha nuociuto chiamarsi Boniperti.

Angelo Caroli

figlio maggiore Giampiero Boniperti, il maxi-presidente che ha vinto cinque scudetti da giocatore, da consigliere e sette «leader». Si chiama Giampaolo, ha ventuno anni ed ha una sorella, Federica, di diciotto anni ed fratello, Alessandro, di 19 alto, biondo, prestante, riservato, dai modi garbati ed affabili, dall'aspetto impeccabile cadetto di West Point. Studia all'Università Torino, facoltà di Economia e Commercio, ha sostenuto cinque esami, con voto minimo 26 in Diritto pubblico e voto massimo 30 lode in Tecnica industriale commerciale. Dal padre ha ereditato, fra l'altro, un'incredibile passione per il calcio.

Da giovanissimo si infatuò però del tennis; fu seguito dai maestri del Circolo della Stampa, Roger Failla e Mino Bonaiti. Poi si lasciò travolgere dall'amore per lo sport più popolare d'Italia. Seguì l'itinerario tradizionale giovani della Juventus, più per inseguire sogni giovanili che per porre le basi ad riera professionistica. Ma nel '72 vinse, sotto la guida Sentimenti IV e di Pedrale, il torneo di Nizza, vanificando la concorrenza club famosi il Bayern di Monaco e dell'Olympique di Marsiglia finale i «cuccioli» bianconeri superarono i belgi del Lierse. Un trionfo che spinse il giovane Giampaolo Boniperti ad un impegno più costante.

Militò nelle «giovanili» allenate da Bussone e da Grosso, prima di essere «assorbito» dalla rosa titolare Trapattoni. Seguiva la Juventus adulta nelle trasferte internazionali. E, nella serata che costò l'eliminazione ad opera dell'Arsenal, in panchina. Piccoli passi una possibile affermazione. c'erano gli studi da seguire, tanto raccomandati dalla mamma e papà. Due anni si trasferì in Canada, nelle file del Toronto Blizzard e per perfezionare la lingua inglese.

«Un'esperienza eccezionale — precisa Boniperti junior — *uscire a vent'anni dal guscio familiare significa molto per un giovane. Se potrò, permetterò ai miei figli di ripetere un'esperienza genere. Si impara a vivere, giudicare, a autogestirsi. Poi sono tornato ai libri. Mio padre mi ha sempre ricordato l'importanza primaria degli studi, io posso sottrarmi a questo dovere».*

Già, gli studi. Ed il calcio passa in seconda linea per questo giovane pieno grinta, difensore tutto sinistro, bravo sull'uomo capace anche di fluidificare. Si allena ancora con la prima squadra quando ci sono trasferte all'estero.

Anche se è pericoloso, non importa perché nessuno rinuncia al guadagno

Un recente episodio avvenuto Vinovo conferma che I cavalli sono considerati soltanto palline da roulette

I cavalli atleti, quelli che si esibiscono sugli ippodromi, produttori spettacolo semplici palline da «roulette» destinate distribuire soldi a giocatori fortunati?

La questione torna a galla ogni volta le manifestazioni ippiche svolgono in condizioni meteorologiche anormali, come quelle che si sono verificate domenica 31 ottobre al Tesio di Vinovo. Una nebbia fittissima ha avvolto come in una coltre lattiginosa cavalli, fantini, accompagnatori, ispettori percorso e gli stessi componenti della giuria che, avendo decretato la validità della riunione, hanno dovuto per coerenza disporsi sul terreno di gara per garantire in qualche la regolarità delle

La decisione ha lasciato perplessi una parte, sia pure esigua, degli spettatori. Quelli, appunto, che vanno all'ippodromo godere grazia di falcate, di muscoli, plasticità di forme, eleganza di movimenti, nonché destrezza di fantini, sorpassi concorrenti, recuperi disperati arrivi ravvicinati.

Quella domenica la nebbia ha annullato tutta questa gamma di sensazioni piacevoli. Le partenze si capite dal trillo dell'altoparlante in quanto i «walkie-talkie» permettono ponti radio fra lo starter e la torretta della giuria. La dirittura d'arrivo lunga 600 metri per i cavalli misurava si una cinquantina per pubblico. Il breve lampo del passaggio dei concorrenti lanciati 60 all'ora, diafani come ectoplasmi, permetteva di distinguere colore delle giubbe. Spettacolo ridotto zero, quindi, e conseguentemente nulla la partecipazione emotiva se non per quei fans più accaniti che si accontentano di controllare i numeri dei sottosella con quelli riportati sui tickets al o presso gli allibratori. Un'operazione che sera fanno milioni di italiani che giocano totocalcio e che non hanno mai visto un pallone.

Perché, allora, corse dei cavalli effettuano anche in condizioni di visibilità pessime, quelle appunto che annullano lo spettacolo e lo riducono solo alla formalità dell'estrazione un ambo o di un terno come nel gioco del lotto?

La risposta è abbastanza ovvia. Perché le corse dei cavalli coinvolgono massa di notevoli. L'annullamento di riunione danneggia gli organizzatori, i bookmakers, i gerenti delle sale corse, i proprietari scuderie, i fantini, tutte categorie di operatori tipici che dalle corse ricavano guadagni per le quali il piacere dello spettacolo passa in second'ordine.

Gli unici che potrebbero opporsi a questo stato di cose — che non è episodico, ma la regola, in quanto gli enti tecnici non hanno mai pensato affrontarlo con disposizioni precise come avviene per il calcio in caso di nebbia — sono i fantini di galoppo e i guidatori di trotto, ma anche loro minimizzano il pericolo pur ricavarne un utile immediato.

Vinovo nell'Omnium Subalpino, prova principale quella domenica pomeriggio, il fantino Perlanti ha rischiato grosso al termine della gara. Non si è accorto, infatti, che i che lo precedevano avevano ormai tagliato il traguardo stavano rallentando. Con foga lo traddistingue, Peo ha continuato frustare Arcangelo convinto poter operare un utile recupero. Così facendo, però, è andato dritto contro la curva Sud e solo le urla di Vito Bartalotta, che ha intravisto l'azione pericolosa, gli hanno evitato di piombare sulla siepe oltre la quale scorre il fosso per l'irrigazione dell'acqua e s'inizia il terreno scomesso.

L'episodio è passato inosservato a tutti. In sala fantini Bartalotta ci scherzavano pra provocando l'ilarità dei colleghi. Esaminato con calma, però, il fatto suscita riflessioni allarmanti.

La riunione, dunque, è stata significativa per due cose: primo perché questa sorta di «roulette» vivente non teme di l'incolumità suoi attori pur di rispondere logica del profitto; secondo perché, indubbiamente senza volerlo, ha fatto un cattivo servizio per l'ippica che è stata ridotta un'attività sportiva totalmente slegata dallo spettacolo, in quanto le bastava il compito di produrre dei numeri d'arrivo.

E' un'immagine decisamente negativa agli effetti della propaganda del settore.

Alessandro

[redacted]po di domani

di Raffaella Girardo

[redacted] (21 marzo - 20 aprile)
Sarete durante la giornata piuttosto nervosi: attenti a non entrare [redacted] discussioni con il partner, i contrasti possono portare ad [redacted] separazione. Nonostante gli sforzi, [redacted] riuscirete neppure a superare [redacted] difficoltà lavorative. Positivi, [redacted], i viaggi.

TORO (21 aprile - 21 maggio)
Nel lavoro [redacted]ete prepararvi ad affrontare imprevisti e situazioni alquanto complesse durante [redacted] quali sarà ne[redacted] il massimo impegno. Mante[redacted] calma [redacted] e ascoltate anche il parere degli [redacted]. Negativi gli interessi.

GEMELLI (22 maggio - 21 giugno)
Attenti a persone false che si fingono [redacted] che, sotto sotto, c[redacted] di [redacted] delle rotture tra voi e la persona cara, per invidia e per [redacted] personale. Positivi gli [redacted]: [redacted] guadagno extra. Incontri interessanti per i giovanissimi.

CANCRO (22 giugno - 22 luglio)
Facili alla collera, in giornata dovrete dominare [redacted] vostro nervosismo [redacted] tutti i costi se non volete veder compromessa [redacted] vostra [redacted] lavorativa. Peri[redacted] rotture [redacted] separazioni anche in campo sentimentale: prudenza. Diffidate di un affare poco serio.

LEONE (23 luglio - 22 agosto)
Nemici influenti [redacted] nel vostro lavoro e cercano di danneggiarvi con ogni [redacted]: valetevi [redacted] appoggi potenti [redacted] volete veder realizzata una vostra [redacted]. Per alcune nate: cautelatevi contro [redacted] indesiderata. Questioni legali.

VERGINE (23 agosto - 22 sett.)
Il lavoro procede secondo i vostri piani [redacted] offre buone possibilità per la realizzazione [redacted] progetto [redacted] estrema importanza. Successo nelle contrattazioni di affari e nel [redacted] degli interessi. Favoriti i viaggi e gli spostamenti in genere.

BILANCIA (23 sett. - 22 ott.)
Godrete oggi di molta fortuna, anche il Sole sarà nel vostro segno e vi conferi[redacted] una particolare [redacted] renderà possibile qualsiasi vostra iniziativa. Ottime proposte da vagliare con attenzione nel campo del lavoro. In amore l'avrete vinta con chi vi sta a [redacted].

LA TORINESE
Classe - Convenienza
Cortesia
V.A. Doria 8 - Tel. 510.938
PROFUMI

SCORPIONE (23 ott. - 22 nov.)
[redacted] contrasti con parenti per questioni economiche, ma le discussioni termineranno con [redacted] compromesso soddisfacente per tutti. Positivi gli al[redacted] specie quelli nati da poco o che si svolgono segretamente perché uno dei partner è già coniugato.

SAGITTARIO (23 nov. - 21 dic.)
Non assillate il partner con [redacted] vostre gelosie; i vostri dubbi sono solo il parto della vostra fantasia; cercate piuttosto di approfittare di questi momenti di gioia e serenità con la persona del [redacted]. Nuove prospettive in campo professionale.

CAPRICORNO (22 dic. - 20 genn.)
Non avrete nulla di che lagnarvi, non siate perciò invidiosi [redacted] chi occupa un posto [redacted] prestigio: ha anche maggiori responsabilità. [redacted] lavoro la [redacted] da tempo ventilata diven[redacted] alcuni definitiva. In amore tutti godranno di ore felici.

ACQUARIO (21 genn. - 18 febbr.)
In amore il vostro egoismo e il vostro possessivismo rischiano [redacted] compromettere la tranquillità e la serenità del partner: siate cauti perché in [redacted] mo[redacted] di [redacted] persona cara potrebbe decidere inderogabilmente di [redacted]. Positivo il lavoro.

PESCI (19 febbraio - 20 marzo)
Sarete in giornata portati a prendere molte iniziative, vi sentirete pieni [redacted] ri[redacted] e [redacted] energie: approfittatene [redacted] sistemare le questioni in sospeso: ogni vostro [redacted] verrà coronato dal successo. Anche in amore sarete molto favoriti [redacted] più ardimentosi [redacted] solito.

NILUS

KOKY

PER SALVARE LA NATURA

[redacted]

Puntualmente, come ogni anno, [redacted] la riapertura della caccia, rinascono le polemiche, le discussioni, i contrasti. Lo scontro tra cacciatori ed anticaccia, si annunciò estremamente duro pochi anni or sono, allorché una proposta di referendum per l'abolizione di questa pratica, già annunciava una probabile vittoria del fronte naturalista

I naturalisti ribadiscono da sempre [redacted] propria ferma opposizione e condanna per una attività che appare [redacted] tutto anacronistica [redacted] non [redacted] che la trasposizione di un costume che ebbe le [redacted] ragioni d'essere [redacted] in tempi remoti [redacted] che oggi semplicemente offende il nostro grado [redacted] evoluzione civile. Nell'anno dell'ottocentesimo anniversario della nascita di Francesco d'Assisi, i naturalisti [redacted] le organizzazioni che li rappresentano, riconfermano l'impegno affinché i principi dell'etica siano applicati anche nei rapporti [redacted] gli altri esseri viventi — siano essi vegetali o animali — cui va riconosciuto il diritto di esistere. [redacted] vanno altresì tutelati contro prelevamenti eccessivi ed usi voluttuari a carattere distruttivo come appunto la caccia, i maltrattamenti, le inutili distruzioni. Anche gli organismi religiosi hanno recentemente mutato il proprio modo di porsi nei confronti della natura [redacted] dell'originaria posizione (Antico Testamento - Genesi) che vedeva l'uomo al di sopra della natura e degli altri esseri viventi, si [redacted] passati a linee più [redacted] e meno antropocentriche.

Ma torniamo alla caccia. Al di là di posizioni radicali, [redacted] richieste improbabili di abolizione di una pratica radicata ed attorno alla quale si [redacted] una macchina industriale [redacted] notevole peso, sembra più realistico per il momento battersi per una gestione diversa dell'attività venatoria, impostata su serie basi tecniche e scientifiche. La buona volontà dimostrata in questa direzione dalle associazioni venatorie alla vigilia del mancato referendum, sono purtroppo svanite [redacted] lo scomparire del pericolo [redacted] tutto è rimasto pressoché come prima.

Tra le varie normative regionali, quella piemontese rappresenta uno dei casi in cui i disposti legislativi sono improntati ad una innegabile serietà di fondo. Innanzitutto le 80.000 doppiette piemontesi sono state [redacted] ultime a scendere [redacted] in campo: la caccia [redacted] si [redacted] aperta il 19 settembre per concludersi il 31 gennaio. Limiti rigorosi sul [redacted] capi da abbattere, sul giorni [redacted] attività settimanali e sulle specie cacciabili, contribuiscono ulteriormente a porre la Regione Piemonte all'avanguardia in questo campo.

Nel territorio non compreso nella zona faunistica delle Alpi (che prevede norme diverse e più complesse) è vietato abbattere qualsiasi specie di mammiferi [redacted] di uccelli selvatici che non siano i seguenti: sino al 12 dicembre beccaccino, lepre comune, pernice rossa, quaglia e starna; sino al 30 dicembre, coniglio selvatico, fagiano, colino della Virginia, beccaccia, allodola, tortora; sino al 31 gennaio, cesena, tordo bottaccio, tordo sassello, corvo, cornacchia nera, pavoncella, germano reale, folaga, gallinella d'acqua, passero, passera mattugia, passera oltremontana, storno, alzavola, marzaiola, colombaccio, donnola, volpe. Infine dall'1 novembre al 31 gennaio [redacted] aperta la caccia al cinghiale, [redacted] esclusione dei giovani dell'anno. Proprio per questa specie sono state sollevate le maggiori polemiche in quanto i dati sulla [redacted] consistenza numerica [redacted] assai discordanti [redacted] di conseguenza contrastanti i giudizi sul numero [redacted] capi cacciabili. Ciò indica come sia indispensabile per una corretta pratica venatoria addivenire a quel censimento faunistico di cui da anni si parla. Per quanto riguarda la zona Alpi, la caccia al camoscio [redacted] al cinghiale è consentita [redacted] rispetto di specifici piani di tiro. Nei 14 settori [redacted] caccia controllata è previsto l'abbattimento di 46 camosci e 225 cinghiali; nei tredici consorzi di riserve comunali, sono ammessi 192 camosci e [redacted] cinghiali. [redacted] territorio alpino inoltre la caccia è limitata esclusivamente al mercoledì ed [redacted] domenica; la caccia al camoscio si chiude il 17 ottobre, quella alla coturnice il [redacted] novembre mentre [redacted] chiusura generale è stabilita per il 12 dicembre.

Lettere dei lettori

Qualche parola contro l'alcol

Egregio Direttore,
le scriviamo in riferimento all'articolo pubblicato sul [redacted] quotidiano in data 27-9-82 dal [redacted] «Manovale ucciso a Saluzzo con [redacted] coltellate dopo una [redacted] fra ubriachi davanti al bar» ed all'articolo in data 4-10-82 dal titolo «Una serata all'osteria, poi un litigio [redacted] morto».

In entrambi i casi le considerazioni che meriterebbero una lunga disamina sarebbe[redacted] molte: [redacted] puro titolo [redacted] esempio, ci [redacted] da chiedersi che cosa hanno fatto [redacted] istituzioni italiane fino ad oggi per evitare [redacted] prevenire che l'alcolismo provochi — tra le altre — anche queste [redacted]guenze e che [redacted] intendano [redacted] per il futuro. E' però evidente che una sia pur superficiale elencazione delle poco lodevoli manchevolezze nell'intervento di politica socio-sanitaria, associata alla lista di ciò che si dovrebbe fare, richiederebbe molto più spazio di quanto lei possa [redacted] voglia concedere a questa [redacted] lettera. Proprio [redacted] questo ci limiteremo [redacted] poche considerazioni sui due episodi, che presentano punti [redacted] forte analogia.

In entrambi i casi si può pensare che i quattro individui o sono entrati già ubriachi nel bar e ne [redacted] usciti ancor più ebbri, [redacted] entrati sobri e ne sono usciti tanto ubriachi [redacted] uccidere per motivi futili, [redacted] addirittura inesistenti.

La magistratura stabilirà i [redacted] le relative responsabili[redacted] dei contendenti, ma — sia [redacted] nella limitatezza [redacted] nostro scritto — riteniamo utile ricordare [redacted] i suoi lettori [redacted] articoli del Codice Penale, che l'esperienza quotidiana non ci ha reso certo famigliari, [redacted] punto da far credere che siano desueti, non potendosi pensare [redacted] vengano applicati, [redacted] precisamente l'art. 690 - Determinazione in altri dello stato di ubriachezza, e l'art. 691 - Somministrazione di bevande alcoliche a persona in stato di manifesta ubriachezza (testo completo degli artt. riportati in calce al[redacted] presente). Vorremmo che queste citazioni valessero come pro memoria, anche perché [redacted] legge non ammette ignoranza.

Le scriviamo non in quanto privati cittadini, [redacted] come rappresentanti [redacted] Lica (Lega italiana per la lotta contro l'alcolismo) di [redacted] la preghiamo [redacted] pubblicare l'indirizzo per esteso. Confidiamo nella sua sensibilità ad una [redacted] completa informazione con la pubblicazione integrale di questa nostra lettera. La ringraziamo per l'attenzione e porgiamo distinti saluti.

L.I.C.A.
Lega Italiana Contro l'Alcolismo
Via XXIV Maggio 2/g
24100 Bergamo
Il Presidente
dr. Felice Vanzetti

P.S. — Art. 690 C.P.: Determinazione [redacted] altri dello stato di ubriachezza - Chiunque, in un luogo pubblico [redacted] aperto [redacted] pubblico, cagiona la ubriachezza altrui, somministrando bevande alcoliche, è punito con l'arresto fino [redacted] o con l'ammenda da lire 12.000 [redacted] lire 120.000.

— Art. 691 C.P.: Somministrazione di bevande alcoliche [redacted] persona in stato [redacted] manifesta ubriachezza - Chiunque somministra bevande alcoliche a una persona in stato di manifesta ubriachezza, è punito [redacted] l'arresto da tre mesi a un anno. Qualora il colpevole sia esercente un'osteria o un [redacted] pubblico spaccio di cibi o bevande, la condanna importa la sospensione dall'esercizio.

Grande successo per il «Giro della collina», appuntamento d'autunno di Stampa Sera

Tutti insieme, freddolosamente

I CONCORRENTI PARTONO PER IL FATICOSO MA DIVERTENTE «GIRO». AL VIA, SUL PONTE DELLE MOLINETTE, QUATTROMILA PERSONE «INNAMORATE» DELLO SPORT E DELLA NATURA

Di notte, al Colle della Maddalena, era nevicato - Ma quattromila fra I nostri lettori hanno voluto egualmente partecipare alla corsa non competitiva organizzata dal giornale - Coraggio e allegria l'hanno avuta vinta sul rigore di questo freddo autunno - Ecco l'elenco dei primi arrivati

Una gran bella marcia, quest'ottava edizione del Giro della Collina. Soprattutto che ci troviamo a ripensarci il senno di poi; e con la che domenica notte, poche dopo scarpinata, caduta raggelando i boschi e impantanando strade.

E' andata bene per un pelo, un cielo gonfio di freddo che fortunatamente è riuscito a frenarsi sino a sera, rendendo per contrasto più caldi i colori dell'autunno e più allegra tavolozza tute, giacche a vento, berretti e pettorali in corsa.

Dice il proverbio che se nevica sulle foglie l'inverno non darà noie: per chi ha percorso l'altro i sedici chilometri incorniciati dal fogliame rosso e giallo parchi, è una previsione che vale — tra tante avvisaglie cupe — un premio di consolazione in più.

Un giro alla piemontese, con i più bravi impegnati a votare salite e discese con la faccia tesa e senza sorrisi, un po' per la fatica, un po' per timore esibire — volerlo — il ruolo troppo vistoso dei primi attori.

Ad accoglierli, applausi ri: non ce n'è stato bisogno essendo evidente, dato il freddo, che soltanto star a guardare come ha fatto un di gente costituiva per sé ottimo incoraggiamento.

Un giro buona, la solita partenza anticipata di un quarto d'ora sul programma e decisa allegramente a furor di popolo quando I concorrenti che già si al via ne hanno avuto abbastanza di aspettare.

Un giro alla torinese, con i campionissimi che trovavano la voglia di ansimare un «*No, grazie*» a chi, posto di ristoro del Rendez-Vous, offriva tatte e tè caldo; mentre gli altri, quelli decisi a trasformare la gara in passeggiata in famiglia, commentavano il buon sapore dei bicchieroni bollenti con compiacimento salottiero.

Pochi applausi, s'è detto. Anche perché la festa è stata soltanto di protagonisti: chi e chi ha curiosato, chi ha cotto caldarroste e chi le ha mangiate, chi si è esibito in balli e twirling sul traguardo e chi ha sorvegliato perché tutto finisse bene.

Com'è felicemnte successo, grazie all'apporto di ognuno dei presenti e in primo luogo questa nostra collina torinese, ogni volta familiare e sorprendente insieme.

Lo si è visto lungo il percorso, se n'è avuta conferma all'arrivo. Fra tanta gente che correva e chiacchierava; di fronte ai sorrisi stanchi degli ultimi metri, i concorrenti di coda stravolti decisi a uno finale orgoglioso e divertito.

Particolarmente soddisfatta la nutrita rappresentanza di cani e bambini, tutti quanti e lingua fuori e coccolati affettuosamente metro dopo metro. Intere classi, figli che han mollato in basso genitori troppo flemmatici, volpini e canilupo e bobtail un po' elettrizzati dall'atmosfera intorno e un po' annoiati da padroni tenti anche loro troppi papà. Lo è capito al traguardo, cani e bambini occupati a giocare e rincorsa, dopo la sfilza dei chilometri regolamentari, tra crocchi adulti sfatti dalla fatica.

Servizi di: **Luisella Re** e **Renato Scagliola**

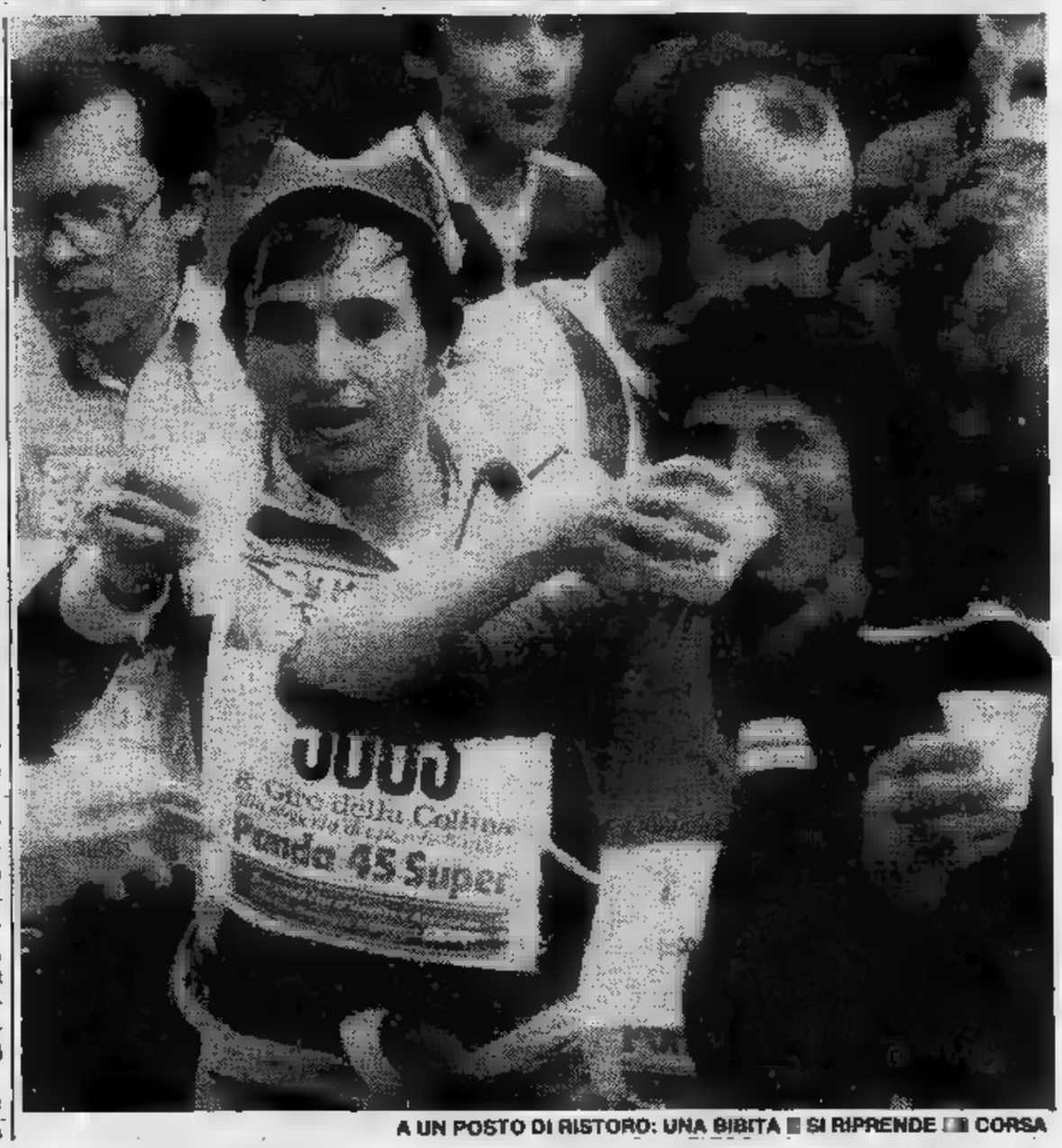

A UN POSTO DI RISTORO: UNA BIBITA E SI RIPRENDE LA CORSA

CASA DEL LETTO E DEL SALOTTO»
arredamenti
F.lli BERGALLO
UNICA SEDE
Corso Cesare 179
Tel. 202.252-3 - Torino
DIVANO A LETTO GIREVOLE
«SEMPRE PRONTO A TUTTA SCOMPARSA»
a divano
cm. 90
trasformato a letto
cm. 90

QUESTA RITMO É UN AFFARE
a 500.000 lire IN MENO
E PREZZO BLOCCATO
CONCESSIONARIA FIAT
torinoAuto
CORSO UNIONE SOVIETICA 85 - TORINO VIA XXV APRILE 83/97 - NICHELINO (TO)

LETTO A CASTELLO «DUPLO»
Avete problemi di spazio per arredare la vostra casa in città, al mare, e ai monti?
Ci hanno pensato i F.LLI BERGALLO
In metri 2,06x2,02x0,25 avrete due comodi letti sempre pronti Modello brevettato

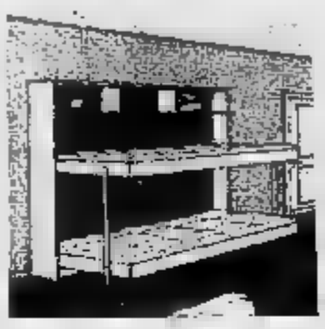

F.lli BERGALLO
«CASA DEL SOFA'
E [illegible]
arredamenti
Corso Giulio Cesare 179
Tel. 202.252 - Torino
UNICA SEDE

LA SORDITÀ NON SI VEDE PIÙ

MAICO
LE MIGLIORI SOLUZIONI
[illegible] Vittorio Emanuele 73 - Tel: 541767
MAICO [illegible] 20 - Tel. 541.[illegible] TORINO

Salone de LA STAMPA
Libreria Concessionaria dell'Istituto Poligrafico e Zecca dello Stato
Via Roma, 80 - Telefono 517.958
ACCETTAZIONE inserzioni [illegible] Ufficiale

Il Giro della collina, un'occasione per conoscere

Presto un unico parco

Tempo fa, un gruppo di cittadini ricordò all'amministrazione comunale l'importanza non solo dei parchi collinari, ma anche la conservazione delle piccole case ancora esistenti. «*Aiutiamo gli agricoltori della collina* — scrivevano — *perché possano rimanerci, vivendo decentemente e praticando il loro piccola agricoltura all'antica. Qui porteremo i nostri figli a vedere come sono fatti un maiale, un cavallo, un coniglio; a imparare che il latte lo fanno le mucche e non i lattai. A scoprire che la frutta non nasce in vasoi di plastica, ma la danno gli alberi; e che, per mantenere gli alberi da frutta, ci vogliono lavoro e pazienza non meno che per fare un'automobile e una casa di venti piani*».

Era allora le cose non sono cambiate molto, in quanto nessun aiuto concreto è venuto agli ormai pochi contadini che popolano la collina torinese, tra Cavoretto e il colle di Superga. Gli unici passi avanti sono stati fatti nel campo dei parchi. A parte quelli di Cavoretto, Villa Genero, e Pian Gambino a Superga, il Giro della Collina sta portando ogni anno, seppure a gran carriera, migliaia di torinesi sui bricchi sopra il Po, e in vista delle colline chieresi.

Si spera, quindi, che la conoscenza diretta del territorio diventi una civile coscienza ecologica, a sostegno delle iniziative comunali per la conservazione dei pochi spazi sottratti alla proprietà privata e alla speculazione. Il «giro» ha toccato parecchi parchi, alcuni funzionanti da decenni, altri in fase di ampliamento, altri in allestimento.

Il più importante è nato è senz'altro quello della Maddalena, una superficie di quasi 450 mila metri quadrati, dominato dalla statua di bronzo della Vittoria, inaugurata nel 1928. Il faro illumina i viali Pasubio, Timavo, Quota 144, luoghi che ricordano sanguinosi massacri della Grande Guerra. Intorno, ci sono 5600 targhette, dedicate ad altrettanti soldati caduti. Il parco comprende l'Arboretum Taurinense, vasto 300 mila metri quadri, con mila alberi e 400 specie diverse: 130 tipi di conifere e 270 di latifoglie.

L'ampliamento previsto permetterà di allargare l'area fino alle sponde del Po, con interventi che vanno dalla risistemazione idraulico-forestale alla rete di sentieri e strade pedonabili, all'illuminazione pubblica.

A questo comprensorio si aggiungerà, entro la prossima primavera, quello del parco del Nobile, in fase di allestimento, con centomila metri quadrati di superficie.

MEDAGLIA RICORDO [illegible] CONIATA CON IL CONTRIBUTO DELLA CASSA DI [illegible]

Ecco l'elenco delle ditte che hanno contribuito con i loro doni alla formazione del ricchissimo montepremi del «Giro della collina»:

Occhialeria Grava, via Cristina 9, Torino; Siem; Dino Albozzi, via Barbaroux 10, Torino; Piaggio & C., filiale di Torino, Turati 43; G. Peracchi & C., via Reiss Romoli 235, Torino.

Ditta De Marchi, Piaggia 15, Pianezza; Lancia S.p.A., via Caraglio 84, Torino; F. Caudano & C., via A. Da Brescia 7/E, Torino; Carrozzeria Bertone; Donati Remo & C., corso Tassoni 66, Torino; Martini & Rossi, corso Vittorio Emanuele 42, Torino.

Fiat Componenti S.p.A., via Giacosa 38, Torino; Comau S.p.A., via Rivalta 30, Grugliasco; Fiat Auto - Direzione Ricambi, largo Agnelli 5, Volvera; Cooperativa Scout «Estate Parati», corso 10, Torino; Seat, via Aurelio 18, Torino; Fiat Aviazione, via Nizza 312, Torino.

A tutte queste ditte va il ringraziamento di «Stampa Sera».

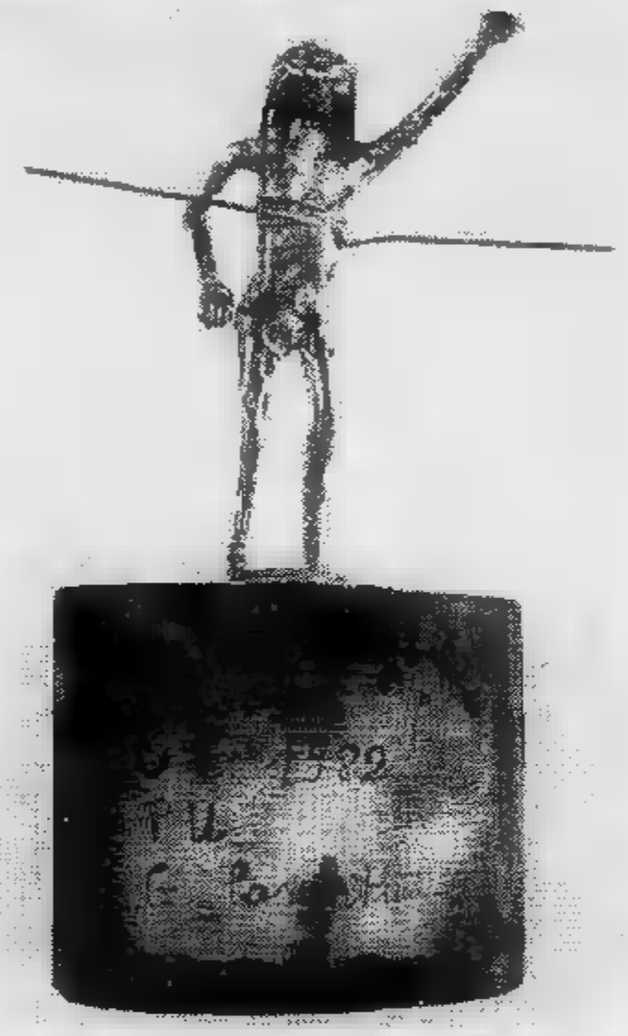

QUESTA E' LA SCULTURA DONATA A STAMPA SERA DALLO SCULTORE [illegible] (VINTA DA CARLO GHIGLIA); L'OPERA E' [illegible] FATTA APPOSTA PER IL [illegible] COLLINA, ED HA UNA PARTICOLARITA': PERCUOTENDOLA CON UN BASTONCINO IN PUNTI DIVERSI, [illegible] LE SETTE NOTE MUSICALI

TERREMOTO DEI PREZZI

VENEZIANI 420.000	CAMERA RAGAZZI ASSORTIMENTO 465.000	SALOTTO IN PINO MATRIMON. 850.000	ARMADIONI 12 PORTE 1.050.000
CAMERA LETTO VENEZIANA 1.850.000	LETTO [illegible]	POLTRONA LETTO 150.000	SALOTTO MATRIMONIALE 450.000
SOGGIORNO BAROCCO INTAGLIATO A MANO 3.650.000	1° MOSTRA DEL SALOTTO con 200 modelli di salotti in tutti gli stili		SALOTTO ANGOLARE 320.000
DIVANO MATRIMONIALE CON 2 POLTRONE STOFFA 380.000	DI TUTTO! TUTTOCASA MOBILI VIA S. DONATO 74 — La più grande esposizione con 4999 articoli SEDE: VIA PINELLI 57 (angolo via Galvani 22) FILIALI VIA P. COSSA 15 1999 articoli VIA M. CRISTINA 22 con 999 articoli		TAVOLINI DOPPIO CRISTALLO 50.000
SOGGIORNO COMPLETO TAVOLO E 6 SEDIE 750.000			DIVANI IN STOFFA MATRIMONIALI 280.000
MATERASSO ORTOPEDICO 100.000			SCARPIERE 60.000
MATERASSO A MOLLE 30.000			[illegible] PELLE 1.450.000
SEDIE IMPAGLIATE 20.000	CUCINE COMPONIBILI COMPLETE IN MASSELLO DI ROVERE 1.850.000		POLTRONA [illegible] 50.000
LETTO OTTONE 380.000	SETTIMANALI 70.000	SALOTTO BAROCCO PELLE CAPITONE' 1.380.000	[illegible] 100.000
ATTACCAPANNI PORTAOMBRELLI 35.000	GAS 180.000	FRIGO [illegible]	VASTISSIMO [illegible]

DOVE TUTTO COSTA MENO

[illegible] cima del Colle della Rezza [illegible] Comune [illegible] Torinese, [illegible] in un contesto di verdi colline [illegible] servizi (tennis, piscina, club's house)
direttamente vendiamo
gli ultimi appartamenti del condominio
"LA PINETA"

2 camere, saloncino [illegible]
Monolocali [illegible] con 4 posti [illegible]
Rifiniture accuratissime a secondo le ultime disposizioni di Legge in materia di risparmio energetico. Videocitofono - portoncini d'ingresso alloggi blindati - riscaldamento e gas centralizzati con controllo consumi - vetri doppi - garage comune nel piano interrato.
MUTUO FONDIARIO VENTENNALE
FACILITAZIONI DI PAGAMENTO
[illegible]
[illegible] numeri [illegible] - 320.473 (ora ufficio)
Personale sul posto sabato/domenica tel. n. 960.59.58

RADIO REPORTER 93
Organizza
Sabato 27-11-82
"IL MINIRAC"
Gimkana a tappe a percorso segreto
Per informazioni tel. 879.188
[illegible] Reporter [illegible]
AL SERVIZIO DELLO SPORT

l'ambiente ed imparare ad amarlo e rispettarlo nell'interesse di tutti

dalla Maddalena al Po

L'elenco dei premi

Si possono ritirare nel Salone de La Stampa

Di seguito, diamo l'elenco completo dei premi sorteggiati domenica pomeriggio, nel salone de «La Stampa» [illegible] via Roma, tra i quattromila partecipanti al Giro della Collina. I premi potranno essere ritirati, sempre presso il salone La Stampa di [illegible] Roma, con orario 9-12,30; 15-19. Sabato chiuso.

OCCHIALI:

40. Grosso Libero; [illegible] Scozia Angelica; 5486. Ravonetti Valentino; 1741. Taliento Pier Alex.

BUONO PER OCCHIALI «POLAROID»:

500. Pochettino Giovanni Battista; 4861. Scozia Franco.

FENDINEBBIA «SIEM»:

2334. Chiappino Stefano; 6942. Bottagisi Giuseppe; 6986. Cuoghi Elio; 6940. Cannata Salvatore; 6943. Olivero Primo.

BUONO OMAGGIO PER [illegible] FILATO [illegible] NOS ALMA»:

6482. Anzilotto Tonino; [illegible] Bortolon Lorenzo; 6773. Fessia Carlo; 5097. Battuello Sergio; 4724. Laurencig Anselmo.

VESPA [illegible] PKS:

1751. Lavecchia Sebastiano.

TAPPETO PARACCHI:

475. Ceste Luigi.

PARURE TAPPETI PARACCHI TIPO SAGA:

1078. Lo Presti Leonardo.

OROLOGIO LANCO:

6945. [illegible] Pisa Patrizia; 6939. Martorella Francesco.

MODELLINO AUTO PIU' CRAVATTA:

81.Rasero Fiorenzo; 6499. Minori Luca; 3981. Rospante La Scala Pietro; 6402. Cappa Mario; 6214. De Andreis Filippo; 5004. Dini Bruno; 5452. Grassini Andrea; 6206. Amici Alessandro; 900. Agrò Enzo; 2183.Torino Giampiero; 5491. Di Pace Ettore; 896. Santalto Vincenzo; 57. Bassano Dario; 2135. Indemini Federico; 5554. Bertotto Emilio; 19. Manina Ettore; [illegible] Arrigoni Sergio; 6401. Trombetta Mario; 2139. Indemini Stefania; 5119. Saracco Giovanni.

MODELLINO AUTO PIU' MAGLIETTA: [illegible] Verriello Saverio; 5082. Fancelli Carla; 5343. Aimo- [illegible] Mariuccia; 5171. Peyrolo Renzo; 5131. Gentina Anna Maria; 953. Dematteis [illegible] urizio; [illegible] Francesia Franco; 5302. Bosco Aldo; 5419. Vergnano Gisperto; 6324. Tabasso Roberto.

BIRO PIU' FOULARD: 21. Porcelli Fiorenza; 1101. Corbo Giuseppe; [illegible] Boggio Roberto; 6378. Mondo Adriano; 1074. Casale Anna.

BIRO PIU' [illegible] «GLI OCCHI DELLA MEMORIA»:: 2592. Sucameli Carmelo; 1554. Miglini Massimo; 5443. Mangherini Andrea; 594. Bosco Monica; 5168. Cofano Costanzo.

BORSA SHOPPING PIU' MAGLIETTA: [illegible] Percivalle Paolo; 5585. Del Gaudio Daniela; 6941. Ghiglia Walter; [illegible] Mele Rita; 1488. Franzolini Vania.

OMBRELLO AUTOBIAN- [illegible] PIU' MAGLIETTA: [illegible] Marchese Giacomo; 5301. Flocchini Silverio.

VIAGGIO A [illegible] [illegible] [illegible] A: 6365. Ficco Francesco; 5329. Chiappino Bruno.

COMPLETO CAUDANO FIORI ARGENTATI: 4891. Rapetta Sergio.

FOULARD BERTONE: 5311. Binello Anna; 5238. Turati Manuela.

CARTA DA PARATI DONATI: 6126. Trivero Alberto; 4789. Dantelato Paolo.

TESSUTO [illegible] DAMENTO DONATI: 75. Gallizia Luca; 601. Dall'Aria Salvatore; 6947. Percivalle Luigi.

CONFEZIONE MARTINI & ROSSI CHINA MAGNUM: 5271. Rodella Luigi; 5125. Mazzetti Sergio; [illegible] Caposeno Stefania; 6110. Scotta Da; 5179. Macchia Sergio; 6923. Villata Giorgio; [illegible] Maio Felice; 5635. Ramella Gabriella; 5295. Cerrato Mario; 1576. Basaglia Roberto; 5686. [illegible] Barbara; 596. Grosso Luigi.

MODELLINO AUTO PIU' GIUBBOTTO PIU' MAGLIETTA: 6164. Morgando Enrico; 6359. Paradiso Bartolomeo; 6368. Polizzotto Ciro; 5424. Banfo Elisabetta; [illegible] Gallo Riccardo; 2246. Parusso Renata; 5321. Baldassarre Luigi; 6316. Barbi Andrea; [illegible] Bonarrigo Antonio; [illegible] Alberga Giulia; 5413. Ghivarello Gabriella; 6332. Valente Pietro; [illegible] [illegible] Giuseppe; 90. Vincenti Franco; 2151. Massano Roberto; 3957. Chiola Maria; 6490. Amerio Alessandro; 5303. Piatti Renzo; [illegible] Mortera Renata; 2589. Segatel Marco; 6148. Sansone Carmine; 5326. Meyer Roberto; 5083. Masera Franco; [illegible] Lovaglio Antonio; 1145. Torre Valerio; [illegible] Capra Mauro; 6136. Piscapo Luigi; [illegible] Bonetto Piero; 2312. Quaranta Franck; [illegible] Sassonia Francesco; 6366. Paradiso Annamaria; 5316. Floridia Concetta; 5092. Bonetto Rosanna; 5561. Crivellaro Claudio; 5247. Betti Evasio; [illegible] [illegible] Marianne; 5506. Gallo Fabrizio; [illegible] Barbi Stefano; [illegible] Bergamin Isadora; 1578. Basaglia Fabio.

[illegible] GILERA ECO: 6765. Bricarelli Gian Carlo.

PLAID COMAU: [illegible] Raviola Alessandra; 6946. Del Cre Claudio; 5322. Baldassarre [illegible] le.

[illegible] [illegible] PIU' MAGLIETTA: 4982. Bottero Carlo; 6245. Bonaudo Alessandro; 2169. Mammano Giorgio; 5182. Romano Giancarlo; 1461. Pinelli Giuseppe; 956. Giannelli Athos; 5258. Lombardelli Graziano; 5367. Mosca Andrea; 646. Salvo Enza; 921. Zanfabro Marino.

IMPERMEABILE COMAU: 1417. Condello Claudio; 4709. Martello Bruna; [illegible]. Casciarolla Nicola.

K-WAY COMAU: [illegible] Tealdi Luigi; 6735. Pavia Giovanni; 4708. Bigogno Luigi; 4863. Giordano Margherita; 4710. Bigogno Anna.

TELO SPUGNA COMAU: 2244. Luciani Walter; 5149.Giordano Carlo; 266. Colombo Albonico Paola; 1547. Iasiello Saverio; 913. Remari Roberta.

SCULTURA DELLO SCULTORE COSENTINO: 6944. Ghiglia Carlo.

VALIGIA CON [illegible] [illegible] GINNICI: 1100. Lavagno Maria.

BORSA TENNIS: 73. Sambataro Paolo.

MODELLO AUTO (grandi): 2294. Basso Lino; 6180. Selvo Mario; 1583. Ruffino Angelo; 4753. Viano Cesare; 5405. Cavaglià Marisa; 52. Bruna Giacomo; 3905. Montrucchio Ugo; [illegible] Magrina Angela; [illegible] Mossaquattro Franco; 2140. Fasano Guglielmo; 2345. Berta Cristi- [illegible] 4706. Fiore Lalla.

MODELLINO AUTO E [illegible] [illegible] 4778. Mazza Mattia; 1777. Castellano Renato; 6950. Percivalle Riccardo; [illegible] Francone Silvia; [illegible] Giraudo Marco; 5292. Siviero Tiziano; 5288. Boca Mauro; 274. Deasti Adriana; 198. Risso Tiziano; 3969. Carrera Enrico; 5567.Martini Giovanni; 1737. Rossi Valentina; 6190. Cucatto Luciano; 4981. Vaglini Stefano; 5041. Comoglio Iole; 6139. Monsi Savino; 2215. Guglielmotto Gianni; 2182. Scalise Giuseppe; [illegible] Quaglia Giorgio; 644. Masera Riccardo; 1782. Tosone Lilliano; [illegible] Dainese Antonio; 6323. Orta Alessandra.

SVEGLIA: 5101. Sannino Sandro; 5210. Gavazza Giuseppe; 6951. Percivalle Massimo.

BUONO SCONTO COOPERATIVA SCUOT PIU' MAGLIETTA PIU' VOLU- [illegible] «IMMAGINI DAI MU- [illegible] D'ITALIA»: [illegible] Panariti Vincenzo; 1415. Del Sarto Mauro; 1460. Ragionieri Giorgia; 2343. Zanetti Mariella; 1118. Prelz Oltramonti Massimo; 5537. Garrozzo Antonio; 4747. Traficante Walter; 3978. Lacerenza Riccardo; 5637. Leonardi Salvatore; 4701. Simone Antonio; 5323. Baldassarre Raimondo; 1718. Dematteis Davide; 2231. Colombino Carlo; 5203. Gagliardi Enza; 1408. Rossi Giampaolo; [illegible] Agostinetti Ernesta; 6373. Caretto Mario; 6704. Tollardo Veronica; 6312. Quaglia Giuseppe; 5536. Carrozzo Manuela.

DUE [illegible] [illegible] CARTE: 46. Cè Egidio; [illegible] Remari Damiano; 922. Gino Giorgio; 654. Bitti Pietro; 6498. Minari Stefano; 5261. Vicario Leonardo; 4899. Alfonsi Giovanna; 5315. Prato Giuseppe; 5305. Musso Giulio; 1757. Zaggia Igor; 6415. Ratti Sergio; 5088. Mangogna Ruggero; [illegible] Casetta Luigi; 6341. Marnetto Valter; 2035. Cimino Fabrizio; 4953. Florito Andrea; 6295. Santandrea Stefania; 4956. Icardi Flavio; 6283. De Vita Lino; 531. Balbo Franco.

VOLUME «IMMAGINI DAI MUSEI IN ITALIA» PIU' DUE MAZZI [illegible] CARTE: 96. Bosco Franco; 5016. Ventre Giuseppe; 981. Gabriele Luigi; 5478. Garino Michele; 1771. Saltarelli Pietro; 2274. Signetti Pierluigi; 4717. Capello Lucia; 4970. Ruffini Stefano; 277. Talarico Alessandro; [illegible]. Bonaventura Anna Maria; 5415. Tardito Luigi; 2296. Corso Nico; [illegible] Zola Paolo; 5028. Barzanti Andrea; 1132. Frascarolo Luigi; 1766. Spinelli Bruno; 2187. Bruschi Corrado; [illegible] Imerone Giuseppe; 690. Cirucci Fernando; 6208. Marengo Costanzo; 579. Mammana Marcello; [illegible] Racioppi Carmine; [illegible] Depieri Filippo; 4812. Acutis Angela; 5225. Barbusci Claudia; 4978. Peruselli Ezio; 1107. Serra Loredana; 2086. Gigli Giuseppe; 3975. Sapuppo Salvatore; 6726. Parelli Andrea.

LA

STIEVANI

S.p.A.

Largo E. Giachino 93

Tel. 218.666

GARANZIA SPECIALE
su tutti i prodotti

continua la vendita
straordinaria
dei prodotti

HI-FI-TV colore e B/N
piccoli e grandi

ELETTRODOMESTICI
con sconti

TERRIBILI

dal 10% al 40%

Com. legge n. 80

C&G

Comfai compera

COMPRAVENDE MEGLIO CASA

Comfai vende

■ COMFAI ASSUME MANDATI ■ VENDITA

COMFAI
IL SERVIZIO CASA

FILIALE DI TORINO
VIA GUARINI, 4 ANG. P.ZZA LAGRANGE - 10123 TORINO - TEL. (011) 548123 (5 LINEE)

COMFAI S.p.A. - Milano - Torino - Bologna - Firenze - ROMA - NAPOLI

Piace al [redacted] il lavoro part-time (non all'industria)

Una ricerca della Fondazione Agnelli pres[redacted] dodici aziende italiane - Più elasticità

TORINO — «*In un periodo di grandi cambiamenti, [redacted] quello che tutto l'Occidente sta attraversando, anche i rapporti di lavoro non possono che es[redacted] in piena evoluzione. Ecco, perciò, la sempre maggiore domanda [redacted] forme d'impiego "part-time", un sistema di accesso al la[redacted] che, rispetto agli altri Paesi occidentali, in Italia [redacted] ancora tutto da scoprire*».

Lo scrive «Agp», l'agenzia giornalistica dell'Unione Industriale di Torino. Aggiunge che, secondo quanto si legge su una ricerca [redacted] Fondazione Agnelli, nell'aprile [redacted] in Italia risultava occupato a part-time circa un milione [redacted] persone, per il 70 per cento donne. Diversa la situazione in altri Paesi: [redacted] Germania, ad esempio, due milioni [redacted] mezzo di per[redacted] ricorrono [redacted] questa particolare forma di lavoro, in Gran Bretagna 4 milioni, [redacted] negli Stati Uniti oltre 12 milioni.

«*Il dato italiano, in as[redacted] legislazione [redacted] in presenza [redacted] vincoli ed obblighi, altrove meno pesanti* — fanno notare alla Fondazione Agnelli — *indica tuttavia l'importanza [redacted] fenomeno e può [redacted] interpretato come l'espressione di [redacted] tendenza in sviluppo*».

Nella ricerca sul campo condotta dalla Fondazione Agnelli presso 12 aziende italiane, 10 del settore industriale (Bassetti, Lanerossi, Marzotto, Eni, Ip, Farmitalia-Carlo Erba, Ansaldo, Italimpianti, Alfa Romeo, Selenia) e due nel terziario (Rinascente [redacted] Sip) [redacted] emerse alcune indicazioni interessanti per una approfondita analisi del fenomeno.

Risulta così che il part-time [redacted] scarsamente diffuso nel settore industriale, mentre [redacted] più apprezzato nel terziario, anche per una incertezza sugli aspetti previdenziali. Tra gli altri motivi che finora hanno impedito il ricorso a questo strumento [redacted] registrata la limitazione posta dalle aziende. Sullo sviluppo dell'istituto pesa inoltre uno scarso interes[redacted] sindacato.

Di fronte alla novità del fenomeno si riscontra inoltre una certa cautela da parte [redacted] degli eventuali interessati sia delle singole aziende, le quali, [redacted] rare eccezioni, non dimostrano al momento l'intenzione di [redacted] personale a tempo parziale.

[redacted] deve aggiungere che finora in Italia il part-time [redacted] stato inteso come sempli[redacted] «*half-time*», ovvero la[redacted] per mezza giornata, [redacted] che non [redacted] state sperimentate le altre forme esistenti, come il «*part-time verticale*» (concentrazione della prestazione in alcuni giorni della settimana [redacted] mese) [redacted] lo «*job-sharing*» (il sistema che consente a due lavoratori di alternarsi nello [redacted] posto [redacted] lavoro). Quest'ultima soluzione è sovente adottata in situazioni di crisi aziendale.

La cautela del mondo imprenditoriale verso l'istituto del part-time — rilevano ancora i ricercatori della Fondazione Agnelli — fa sì che le singole aziende tendano [redacted] una definizione piuttosto rigida del numero di possibili «*fruttori*», con la costante preoccupazione [redacted] escludere dalla possibilità [redacted] accesso figure professionali significative e gli addetti [redacted] reparti di particolare importanza per l'azienda. Si riscontra insomma la tendenza [redacted] parte delle aziende [redacted] limitare il part-time al personale impiegatizio di livello esecutivo e [redacted] al personale operaio non direttamente collegato ai processi produttivi.

Infatti, [redacted] seguito a que[redacted] tendenza, in Italia [redacted] part-time è svolto in gran parte [redacted] donne che hanno mansioni prevalentemente impiegatizie di livello medio-basso.

Sul piano [redacted] è registrata la perdurante assenza di [redacted] disciplina legislativa. Fatta eccezione per alcune proposte [redacted] legge [redacted] il recente disegno di legge d'iniziativa governativa che peraltro [redacted] ha ancora avuto seguito, il rapporto di lavoro a part-time non è ancora disciplinato.

[redacted] contratti collettivi di lavoro di categoria non lo prevedono neanch'essi (escluse specifiche norme sul rapporto di tempo parziale). «*Interessanti novità* — affermano alla Fondazione Agnelli — *si possono riscontrare invece nella contrattazione integrativa a livello aziendale, la cui normativa presenta però rigidità e limitazioni di un certo peso che mai si accordano con la necessità di uno strumento agile ed elastico che dovrebbe rispondere alle necessità di flessibilità emergenti sui versanti dell'offerta [redacted] della domanda di lavoro*».

Su quest'ultimo punto concordano in generale tutti gli imprenditori. «*Definire con [redacted] legge [redacted] strumento che per definizione è flessibile* — ha dichiarato ad "Agp" Ugo Paolo Panzani, responsabile [redacted] relazioni industriali dell'Unione Industriale di Torino — *costituisce [redacted] assurdo*». Secondo Panzani, ai fini di una maggior utilizzazione dell'istituto del part-time una legge [redacted] assolutamente inutile, [redacted] potrebbe essere nociva.

Dal punto [redacted] vista tecni[redacted] — sostiene Panzani — [redacted] assolutamente falso che sia necessaria una legge, perché l'attuale sistema giuridico consente di stipulare gli accordi. Sul piano delle opportunità il rischio più grave è che si faccia una legge che diminui[redacted] la portata del fenomeno.

e. fu.

Cassaintegrati, interverrà il governo?

coordinamento nazionale metalmeccanici Fiat per gli accordi sul «graduale rientro»

TORINO — *Per mercoledì 17 è in programma a Torino [redacted] riunione del coordinamento nazionale Fiat. Tra i principali argomenti in discussione ci sarà quello dell'accordo sul graduale rientro dei lavoratori che erano stati messi in cassa integrazione [redacted] zero ore dopo la conclusione della vertenza dei «35 giorni»*.

L'accordo prevedeva il ritorno al lavoro di trecento «cassintegrati» entro la fine [redacted] settembre '82 [redacted] 1200 dagli inizi di questo novembre all'ultimo giorno del febbraio prossimo. I trecento che dovevano rientrare entro la fine di settembre sono ancora fuori. Sindacato [redacted] azienda stanno discutendo il caso.

Il segretario aggiunto della Cgil piemontese, Walter Cerfeda, dice che dal coordinamento [redacted] 17 dovrà uscire la richiesta [redacted] intervento del governo, garante dell'accordo tra il sindacato e la Fiat.

«Al governo andrà chiesta non una mediazione — *afferma Cerfeda* — bensì il rispetto dell'accordo, per incominciare a far uscire i lavoratori dal ghetto della cassa integrazione».

Il segretario socialista della Cgil piemontese aggiunge che bisogna che il sindacato incalzi il governo e lo metta alle strette anche sulla politica per l'auto «che viene continuamente penalizzata, anche con gli aumenti del prezzo della benzina». r. bo.

Wiesbaden — I fallimenti delle società tedesche [redacted] aumentati nei primi nove mesi del 43%, a 8533, rispetto al corrispondente periodo dell'anno [redacted] Lo ha annunciato l'ufficio federale di statistica.

[redacted]

Vertice [redacted]

TORINO — (r.bo.) Lunedì prossimo, [redacted] Roma, coordina[redacted] nazionale della Indesit. I [redacted] Gruppo di Orbassano devono prepararsi all'incontro [redacted] i dirigenti [redacted] Indesit, in programma nei [redacted] giorni [redacted]guenti, sempre nella capitale. [redacted] martedì e mercoledì prossimi, appunto, i responsabili della Indesit illustreranno ai rappresentanti del [redacted] il piano

Annata «boom» per i crisantemi

SANREMO — Il mercato dei crisantemi [redacted] Sanremo, in occasione della commemorazione dei defunti, ha fatto registrare [redacted] notevole balzo in avanti rispetto allo [redacted] anno, quantificabile in termini di prodotto venduto [redacted] incremento che si può stimare intorno ai 700 milioni di lire.

Il mercato ha avuto complessivamente, nella settimana [redacted] cavallo del giorno dei defunti, [redacted] giro [redacted] oltre due miliardi e [redacted] contro la cifra di poco superiore [redacted] miliardo e mezzo del 1981.

I dati, [redacted] sono [redacted] forniti dalla direzione del mercato dei fiori, evidenziano anche un notevole aumento [redacted] quantitativo di fiori trattati: circa due milioni [redacted] steli in più rispetto allo scorso [redacted] Questo [redacted] ha determinato però una caduta dei prezzi, inizialmente molto alti. A Sanremo si [redacted] dovuto fare fronte [redacted] ad una inattesa concorrenza dei mercati esteri, soprattutto di quello olandese, che quest'anno hanno invaso anche il mercato.

Competitiva o no l'industria Cee?

VENEZIA — L'industria europea ha bisogno di maggiore competitività. Quali strategie politiche e comunitarie adottare? [redacted] Movimento federalista europeo [redacted] promosso — per venerdì 12 novembre — un convegno presso la Fondazione Cini, [redacted] di San Giorgio Maggiore, [redacted] quale partecipano tra [redacted] altri il presidente repubblicano Bruno Visentini [redacted] il ministro delle Partecipazioni Statali Gianni Demichelis.

Molte le relazioni: «*La competitività dell'industria europea*» (Silvio Leonardi, eurodeputato), «*La politica commerciale [redacted] della Comunità*» (John Pinder, presidente Policy Studies Institute), «*Le politiche [redacted] bilancio [redacted] regionali*» (Dieter Biehl, università di Francoforte), «*Lo sviluppo dell'unificazione monetaria*» (Alberto Majocchi, vicepresidente Mfe), «*Le riforme istituzionali*» (Jacques Moreau, presidente commissione economica [redacted] Parlamento europeo).

Sono annunciati interventi di Michel Albert, dell'Assurances Générales de France, di Luigi Arcuti, presidente Imi, di Riccardo Gallo, dirigente generale segreteria Cipi, [redacted] Romano Prodi (Iri) e di Cesare Romiti, amministratore delegato Fiat.

Italia, è 73 anni [redacted] speranza [redacted]

Più longevi i giapponesi: 76 anni - Le proiezioni demografiche al 2000 in tutto il mondo

Il «*World Development Report* [redacted] della Banca [redacted] comprende anche interessanti tabelle con le «*proiezioni*» *demografiche al 2000 [redacted] diversi Paesi del mondo*. Vediamo le cifre relative [redacted] Paesi industrializzati [redacted] economia [redacted] mercato.

Le cifre relative all'Italia rilevano che nel decennio 1960-1970 [redacted] tasso di cresci[redacted] demografico annuo [redacted] stato dello 0,6 per cento [redacted] tale si è mantenuto nel successivo decennio 1970-1980. Dal 1980 [redacted] il tasso di crescita annuo dovrebbe dimezzarsi, abbassandosi allo [redacted] per cento. Arriveremo così ad avere 59 milioni di abitanti nel [redacted] milioni nel [redacted]

Ma quale sarà al [redacted] la popolazione dei principali Paesi industrializzati del mondo [redacted] economia di mercato? Ecco le cifre della Banca Mondiale. Usa: (milioni [redacted] abitanti) 259; Giappone: 130; Germania Federale: [redacted] Italia: 61; Francia 58; Regno Unito: 58; Spagna: 43; Canada: [redacted]; Australia: 17.

E' il caso di rilevare che gli Usa vedranno bloccarsi la loro crescita demografica nel [redacted] come l'Italia. La Spagna sarà invece in crescita fino al 2065 [redacted] arriverà [redacted] milioni [redacted]ti. Saranno invece già demograficamente stazionari ai [redacted] Svezia e Germania Federale.

Cresce ancora, un po' ovunque, [redacted] processo di urbanizzazione. In Italia tra il 1960 e il 1980 [redacted] quota di popolazione urbana sul totale della popolazione è [redacted]lita dal 59 [redacted] 69 per cento, [redacted] Francia dal 62 al 78 per cento, nel Regno Unito dall'86 al 91 per cento, negli Usa [redacted] 70 al 77 per cento, nella Germania Federale dal 77 all'85 per cento.

Tra il 1960 e il 1980 in Italia è salito da 7 a 9 il numero delle città con oltre 500 mila abitanti, negli Usa [redacted] 40 [redacted] 65, nel Regno Unito da 15 a 17, in Francia da 4 a 6. [redacted] rimaste invece 11 le città della Germania Federale [redacted] oltre 500 mila abitanti.

Concludiamo con [redacted] cenno alla «life expectancy» cioè alle aspettative di vita. In Italia tra il 1960 e il 1980 si [redacted] saliti da 69 [redacted] 73 anni, esattamente [redacted] in Spagna. La più elevata aspettativa di vita si ha in Giappone (76 anni) e in sei Paesi (Paesi Bassi, Norvegia, Danimarca, Svezia, Germania Federale, Svizzera) dove essa [redacted] di 75 anni.

Carlo Beltrame

Il Sud [redacted] vuole la nuova tassa-casa

Il sindaco [redacted] Bari: «Accrescerebbe il divario tra Nord Italia e le regioni del Mezzogiorno»

BARI — Il recente progetto governativo che prevede una sovrattassa sulle abitazioni per compensare i tagli alla finanza locale ha più aspetti negativi che positivi ed inoltre accentuerebbe il divario tra i Comuni del Nord [redacted] quelli del Sud: questo il giudizio sulla prospettata [redacted] casa formulato dal sindaco di Bari (psi), Franco De Lucia.

[redacted] giudizio è favorevole — ha affermato — per quanto riguarda la restituzione delle autonomie in positivo ai Comuni nel momento in cui conferisce agli amministratori la responsabilità [redacted] poter aumentare quelle aliquote diverse che sono state previste nel progetto di legge e quindi [redacted] chiedere al cittadino un suo sacrificio finalizzato alla realizzazione di determinate iniziative».

«Ma [redacted] può che essere negativo — ha proseguito De Lucia — per due aspetti. Innanzitutto, perché lo stato scarica sui Comuni il deficit [redacted] finanza pubblica e quindi mette [redacted] al solito i Comuni e gli amministratori in trincea nei confronti dei cittadini ai quali si richiedono [redacted] notevole entità. L'incidenza infatti [redacted]drebbe [redacted] cento [redacted] duecentomila lire pro capite tenuto conto dell'intero carico fiscale e del pacchetto delle previsioni contenute nel progetto di legge».

«Il secondo aspetto negativo — ha rilevato il [redacted] di Bari — [redacted] rappresentato dalla carenza [redacted] personale [redacted] di uffici comunali attrezzati per poter procedere all'accertamento di queste nuove imposte. La legge finanziaria infatti prevede [redacted] blocco [redacted] delle assunzioni [redacted] solo nuove [redacted] anche dovute rispetto all'organico per sostituire coloro che [redacted] andati in pensione, hanno dato le dimissioni o sono deceduti».

«E' un settore — ha detto ancora De Lucia — che praticamente dal 1973 è rimasto al comune ma solo per la liquidazione [redacted] alcune partite in sospeso. [redacted] sappiamo proprio come procedere all'accertamento [redacted] queste nuove imposte [redacted] questa la più grande difficoltà. Si fanno le leggi e si scaricano sui Comuni la responsabilità politica e quella relativa all'accertamento».

[redacted] Lucia ha infine affermato che «indubbiamente l'addizionale sulla [redacted] penalizza ancora di più il Sud. Le notevoli divergenze tra Comuni del Sud [redacted] comuni del Nord — ormai croniche per alcuni servizi che loro hanno [redacted] noi non abbiamo mai avuto [redacted] accentuate dalla crisi che attanaglia il Mezzogiorno — si acuiranno infatti notevolmente anche per la notevole differenza [redacted] efficienza tra Comuni del Nord e del Mezzogiorno».

ECONOMICI

19 Vendita alloggi

[redacted] adiacente [redacted] Filadelfia attico camera [redacted] cucinino servizi terrazzo, L. 30 milioni dilazionabili. Telefonare 329.9007.
[redacted] S. Rita appartamenti [redacted] ed occupati varie metrature in stabile recente signorile. Dilazioni. Telefonare 329.9007.
GRIMALDI via Cigna 136, appartamenti liberi ed occupati 2/3/4 camere servizi negozi diverse metrature. Magazzini box. Sufficienti 6 milioni contanti. Telefonare 329.[redacted].
GRUGLIASCO alloggi liberi [redacted] 2/3/4 [redacted] stessa casa dilazioni vende V. & V. Collegno, via Gramsci. Telefonare 780 4163.
GRUGLIASCO libero grandioso, salone camera cucina ingresso termo bagno 58 milioni 900 mila mutuo dilazioni. Utip 547.828.
[redacted] via Galimberti costruzione 68 termo [redacted] camera [redacted] cucinino bagno 34 milioni. Gabetti 5767.

IFIM
libero Cenisia (via [redacted]) luminoso 2 camere tinello cucinino servizi termo ascensore. Dilazioni. [redacted]. 749 718 741.2643

IFIM
libero [redacted] Peschiera ristrutturato anche uso ufficio [redacted] cucinino [redacted] dilazioni. Tel 749.718 - 741 2643.

[redacted] ultimi alloggi da 3 camere e [redacted] in palazzina mq 80 L. 48 milioni, 4 [redacted] e servizi mq 110 L. 56 milioni facilitazioni di pagamento. Volvera, via Rossini 2, tel. dalle 13 alle 20 al 626.887.
IMPRESA vende direttamente [redacted] corso Roma alloggio libero mq 90 sufficiente 30% contante dilazioni [redacted]. Tel. 550.029.
IMPRESA vende in palazzina ultimi [redacted] 2-3-4 [redacted]mere e servizi in Bruino mutuo San Paolo 15 anni. Tel. ore ufficio 619.3163.
IMPRESA vende ultimi alloggi in palazzina da 3-4 camere riscaldamento singolo L. 700 mi[redacted] al [redacted] mutuo e dilazioni Poirino frazione Marocchi [redacted] Tetti Nuovi di fronte chiesa. Tel. dalle ore 13 alle 20 al 626.887.
LA [redacted] complesso residenziale collina Castig[redacted]ne soggiorno 2 came[redacted] cucinotto servizi 2 posti auto Finci 505.891.

LEUMANN
libero Terracorta recente soggiorno 2 camere cucinotta bagno g[redacted] 77 milioni volendo box 16 milioni. Tel. [redacted] - 501.717.

LIBERI Poirino signorili alloggi [redacted] tinello cucinino [redacted] 43 milioni [redacted] auto da 10 milioni possibilità mutuo e dilazioni [redacted]. [redacted] Chiarimmobili.
[redacted] 1-2-[redacted] cucina [redacted] casa abbastanza [redacted] semicentrale, [redacted]zo dilazioni. Casamercato 650.38.05.
LIBERO adiacente Gran Madre [redacted] buono stato ottimo [redacted] milioni dilazionabili. Athena 885 307.
LIBERO Collegno corso Francia 13: 2 camere tinello cucinino bagno cantina (piano 2°) Lux Case vende. [redacted] 546.476.
LIBERO corso Traiano signorile recente saloncino 2 [redacted] tinello. Telefonare [redacted] il Tetto.
LIBERO interamente ristrutturato [redacted] cucina termo bagno zona Porta Nuova vendesi a L. 42 mi[redacted] dilazioni. Tel. 328.848 [redacted].521 ore pasti.
LIBERO parco Ruffini camera cucina ingresso bagno riscaldamento 2° piano privato vende a L. 33 milioni. Telefonare 305.393.
LIBERO [redacted] Statuto via S. Donato libero 2 camere cucina bagno ristrutturato 38 milioni facilitando. Tel. 543.330.
LIBERO pressi corso Tassoni in casa signorile: soggiorno [redacted] cucina [redacted] cantina. Tel. 588.289.
LIBERO pressi [redacted] G. Reni: 2 camere tinello servizi [redacted] fitto [redacted] stessa casa. Tel. 588.289.
LIBERO recente prestigioso [redacted] Moncalieri salone sala pranzo 3 camere cucina doppi servizi [redacted] auto C.V.I. [redacted].
LIBERO vendesi recente signorile [redacted] alto corso Grosseto: saloncino 2 [redacted] cucina biservizi Elita Case 505.538.
LI[redacted]**O** via Buenos Aires ingresso camera tinello cucinino servizi ripostiglio cantina termo ascensore C.V.I. 383.670.
LIBERO via Cibrario (via Sobrero) 2 camere cucina servizi completamente rimesso a nuovo, 49 milioni. Telefonare 369.183 il Tetto.
[redacted] Monginevro angolo [redacted] San[redacted], 2 camere tinello cucinino servizi, 64 milioni. Telefonare 396 766 il Tetto
LIBERO via Ventimiglia recente signorile salone 4 camere cucina doppi ingressi e servizi cantine box doppio C.V.I. 383.670.
LIBERO via Venaria in palazzina signorile soggiorno 2 [redacted] cucina bagno [redacted] 95 [redacted]rdino volendo box. Tel. 547.476.
[redacted] libera ristrutturata via Principe Amedeo 3 camere cucina bagno [redacted]re 49 milioni. To 2000 tel. [redacted].
[redacted] libere arredate via [redacted] adiacenze corso Dante, Studio R.D. vende. Prezzi da L. 7 milioni 500 mila. Telefonare 536 211 - 532.711
MIRAFIORI recente occupato piano alto tutti i comforts salone 2 camere cucina doppi servizi (135 mq) Grimaldi 506.464.
MONCALIERI centro [redacted] vendesi libero appartamento mq 135 box e magazzino richiesta 85 milioni. Tel 645.467.
MONCALIERI libero spazioso: 2 camere tinello cucinino termo bag[redacted] ascensore [redacted] milioni 900 [redacted].289
MONCALIERI piazza Bengasi libero; [redacted] camere [redacted] ingresso biservizi [redacted] permuta [redacted] Utip 547.[redacted].
MONCALIERI via Martiri [redacted] Libertà libero recente 3 camere cucina [redacted] bagno solaio mutuo casa. Gabetti 5767.
[redacted]**MMOBILI** [redacted] 740.270 libero corso Vercelli ampio camera tinello cucinino servizi termo ascensore facilitazioni.
[redacted]**LI** [redacted] 740.270 libero [redacted] generali recente 2 camere ampie [redacted] vizi ripostiglio, facilitazioni.
NORDIMMOBILI [redacted] 740.270 libero zona piazza Bengasi [redacted] 2 camere tinello cucinino servizi ripostigli, 57 milioni
[redacted] 749.5000 libero [redacted] Cincinnato nuovo spazioso 2 [redacted] tinello cucinino 2 ripostigli [redacted] prezzo interessante.
NORDIMMOBILI [redacted] 740.270 libero Grugliasco 2 camere tinello cucinino servizi termo ascensore, [redacted] milioni
OTTIMO [redacted] libero [redacted] Chironi: camera [redacted] cucinino bagno ben tenuto [redacted] ano citofono. Elite [redacted] 506.538.
[redacted] Adriano (via Valdieri) libero termo [redacted] 3 ca[redacted]lo cucinino [redacted] 110 mq 89 milioni Grimaldi 506.464
PORTA Palazzo lungo Dora Firenze [redacted] palazzina apparta[redacted] libero di [redacted] 3 camere cucina doppi servizi. [redacted] 57.67
PRIVATAMENTE vendo alloggetto camera cucina arredato, 3° piano no ascensore libero, L. 22 milioni. Telefonare 384.491.
[redacted] realizza vende 3 alloggi [redacted]: ca[redacted] cucina termo bagno cantina a L. [redacted]che singolarmente alto [redacted]. Tel. 640.3221 ore pasti
RIVALTA frazione Garbole libero in palazzina recente spazioso [redacted] cucinino ripostiglio bagno posto auto, [redacted] facilitato. Safim, tel. 473.0118
RIVOLI libero recente mq [redacted] ingresso 2 [redacted]mere tinello cucinino bagno posto auto L. 57 milioni Immobiliaresuperga 443.252
RIVOLI pressi corso Francia alloggio signorile: 4 c[redacted] servizi mansarda box giardino mq. [redacted] Tel. 3[redacted]82 - 853.898.
ROSTA centro nel verde in villa nuova alloggi signorili mq 80-110-190 giardino [redacted] auto. Vende Torino 2000 tel. [redacted]

alle 20,30 su ITALIA UNO

L'EREDE

con Jean-Paul Belmondo e Carla Gravina

vediamoci stasera su
ITALIA UNO

e nei prossimi giorni:

MERCOLEDI' ORE 20,30
RITRATTO D'ATTORE
CUORI SOLITARI
Ugo Tognazzi

GIOVEDI' ORE 20,30
LE GRANDI STORIE D'AMORE
DONO D'AMORE
Robert Stack Laureen Bacall

VENERDI' ORE 20,30
I VENERDI' DEL CINEMA ITALIANO
LA TOSCA
Monica Vitti Vittorio Gasmann

ITALIA UNO FILM COSI' NON LI HA NESSUNO !

S. MAURO impresa vende alloggi in costruzione di diverse metrature. Possibilità di mutuo. Tel. 822.5324 ore 10-12 / 15-19.
S. PAOLO via Berta signorile, alloggio salone 3 camere ca[redacted] doppi [redacted] 110 milioni. Studio RD, tel. 535.211 - 532.711.
[redacted]A libera via Serrano (S. Paolo) [redacted] camera con servizi completamente arredata piano basso 515.727 - 545.261 - 515.732 - 513.203.
[redacted] libero vicino La Mandria nel [redacted] 1-2 camere tinello cucinino bagno volendo box 515.727 - 545.261 - 513.203 - 515.732.
SBARRA libero via [redacted] Agostino (centro) a prezzo veramente interessante ampio 2 ca[redacted] tinello [redacted] 515.732 - 513.203 - 515 727
[redacted] libero Lungo [redacted] Napoli (B. Milano) [redacted] servizi buona [redacted] prezzo interessante 545.261 - 513.203 - 515.727.
SBARRA libero corso [redacted] soleggiato 3 camere cucina servizi cantina solaio [redacted] aria 545.261 - 513.203 - 515.732 - 515.727.
SBARRA libero via [redacted] (Mirafiori) vero affare 3 camere cucina [redacted] box termoascensore 545.261 - 513.203 - 515.727 - 515.732
SBARRA [redacted] Nizza (piazza Bengasi) prezzo affare 3 camere cucina servizi riscaldamento autonomo 545.261 - 515.727 - 515.732.
SBARRA libero corso Emilia (B. Milano) completamente ristrutturato ampia camera cucina servizi [redacted] - 513.203 - 515.732 - 515.727.
SBARRA libero pressi corso Monte Grappa [redacted] ampio [redacted]ra tinello cucinino [redacted] 515.727 - 513.203 - 545.261.
[redacted] libero [redacted] Robassomero [redacted]. Milano) ampio [redacted] 2 camere cucina [redacted] termoascensore 513.203 - 545.261 - 515.732 - 515.727
SETTIMO Torinese centrale salone 3 camere ampia cucina servizi prezzo vantaggiosissimo. Telefonare Grimaldi 911.3666.
STILCASE libero pressi via Cibrario [redacted] camere tinello cucinino bagno termoascensore 58 milioni e mutuo 517.603 - 545.574.
STILCASE libero via Oberdan (Mirafiori) ampio recente 2 camere tinello cucinotto ascensore. 60 milioni e mutuo. 517 603.
STILCASE libero via Artisti parzialmente [redacted]e [redacted] bagno ottimo stabile. 24 milioni e mutuo 532.462 - 517.603
STILCASE libero [redacted] Grosseto signorile salone 2 camere cucina doppi servizi posto auto, 132 milioni e r[redacted]. 517.603.
TAIT A vende libero corso U. Sovietica angolo via [redacted]. Vigliani camera tinello cucinino [redacted]gno, 44 milioni 400 mila. Telefonare 596 475.
TAIT B libero adiacente [redacted] Sebastino [redacted]loncino [redacted]re tinello [redacted] bagno [redacted] cento. 75 [redacted] mila. Telefonare [redacted].
TAIT C vende libero adiacente [redacted] Frejus camere cucina ing[redacted] bagno [redacted] cantina, L. 35 milioni 700 [redacted]. Telefonare 502.383.
TAIT F vende libero in corso Francia 2 camere cucina ingresso bagno a L. 47 milioni [redacted] mila. Tel. 502.383 - 596.475.
TAIT G libero pressi Ponte Sassi (Vanchiglia) 3 camere cucina ingresso bagno cantina e L. [redacted] milioni 700 [redacted]. Telefonare 502.383.
[redacted] H vende in corso [redacted] signorile [redacted] cente saloncino camera tinello cucinino bagno, 68 milioni 300 mila. Telefonare 502.[redacted]
TRANA appartamento [redacted] palazzina signorile salone [redacted] tinello servizi [redacted] 120 L. [redacted] milioni meno mutuo. Libero. Telefonare 364.491
[redacted] vendere 2 camere tinello servizi zona corso Montecucco ottimo. [redacted] ufficio. Vuoto 68 milioni 500 mila Alta 480.215.
UTIP [redacted] libero [redacted] Sovietica [redacted]: camera cucina ingresso bagno 42 milioni [redacted] mila.
UTIP 547.828 vende [redacted] Potenza: camera tinello cucinino ingresso bagno 28 [redacted] 500 mila mutuo dilazioni pagamento.
UTIP 547.828 vende adiacente Lungo Po Antonelli libero panoramico: camera tinello [redacted] cinino bagno mutuo dilazioni permute.
UTIP 547.828 [redacted] Mirafiori: 4 [redacted] cucina termo bagno ascensore box auto 79 milioni 500 mila rateabili
VENARIA [redacted] alloggi [redacted] 2 camerette cucina bagno cantina terrazzo soffitta cortile. [redacted].
VIA Filadelfia (adiacenze) libero [redacted]: 2 camere cucina bagno termo [redacted]e in ottimo stato 65 milioni [redacted] tel. 481.114.
[redacted] libero [redacted] signorile [redacted] alto salone 3 [redacted]re cucina biservizi volendo box. Telefonare 505.801 Crimea.
VILLA Rivoli 2 piani e mansarda mq 340 servizi garage terreno a giardino mq 1000 [redacted] 335 milioni Aosta 596.807 - 587.774.
[redacted] uni-bifamiliare, libera, recente a San[redacted], 2 alloggi di salone 2 camere cucina bagno, box, terreno 176 milioni Failla & Bertinetto 741.2874.
VILLAGGIO Aurora Ri[redacted] villa bifamigliare [redacted] ampio [redacted]errato e bellissimo g[redacted] mq 3000. Grimaldi Orbassano 901.2719.
[redacted] confine [redacted] spazioso [redacted] alto 2 [redacted] tinello cucinino bagno con mutuo. [redacted] 5767.
VILLE Almese [redacted] Milanere salone 3 camere [redacted] biservizi ingresso parco L. 190 milioni Iva 2%. Espocase 504.263.
VINOVO [redacted] ippodromo villa libera [redacted] bifamigliare 2 box 2 saloni 5 camere vende Lux Case, tel. 544.107.
[redacted] appartamento di camera cucina servizi [redacted] box auto a L. 15 milioni più dilazioni Telefonare Grimaldi 911.3666.
VOLPIANO [redacted] in palazzina, saloncino 2 camere cucina doppi servizi, 65 milioni più mutuo. Personale sul posto sabato e domenica via Brasa 73 traversale di via Lombardore. Maiora 749.5589.
VOLPIANO occasione, recente camera tinello cucinino bagno [redacted] milioni [redacted] tanti, 10 milioni mutuo fondiario 9 milioni dilazioni Failla & Bertinetto 741.2874.
ZONA Sassi libero salone 3 camere cucina doppi servizi doppio box costruzione signorile mutuo permute. Tel. 380.231 Gusti
13.000.000 alloggio camera cucina servizio piazza M. Cristina 2° piano soleggiato. Studio R.D. 532.711 - 536.211.

20 Domande affitto

[redacted]**ERCO** in affitto zona centrale appar[redacted] to uso pied-à-terre. Telefonare 395.766.
MARITO moglie e figlio [redacted] 2 [redacted] netto servizi zona Francia Borgo Vittoria [redacted] donna Campagna. Telefonare 749.6132-K7.
PER periodi transition industrie [redacted] funzionari in [redacted] a Torino alloggi arre[redacted] 1/2 vani. Telefonare 596.[redacted].
STUDENTI universitari cercano per [redacted] accademico [redacted] pied-à-terre ammobiliato. Telefonare 740.489.

21 Offerte affitto

[redacted] esclusivo ufficio-studio, poco transitato zona Statuto, 4° piano, 90 mq. signorile. Affittasi a referenziati. Scrivere: «Tesla Postal Office box 49 — Moncalieri».
AMMOBILIATI affitto in casa signorile appartamenti a studenti o pied-à-terre. Telefonare 757.264.
CASA albergo affitta appartamenti arredati in moderna costruzione zona Mirafiori. Telefonare 349.8333.
PIED-A-TERRE scelti e riservati arredati stessa casa a minimo 30enni 150-220 mila per uso saltuario. Telefonare 581.735.
S. RITA affitto a non residenti in Torino 2 vani e servizi per 3/4 persone, L. 350 mila mensili. Telefonare 696.4740
[redacted] centrale uffici [redacted] servizio di segreteria recapito postale telefonico sala riunioni zona Centro Tel. 650.2161.
STUDIO Codoni affitta centrali [redacted] corso Cairoli in stabile alta epoca uffici prestigiosi arredati: telex, telefono, segreteria, sale riunioni, steno-dattilo, fattorino, parcheggio interno. Referenze. Tel. 530.871
USO 2° casa affitto alloggi arredati a non residenti 1/2 vani in Torino, stessa casa da L. 230 mila. Telefonare 696.4740.

23 Camere, pensioni

A studentessa universitaria [redacted] affitto camera con uso cucina corso Raffaello casa sig[redacted] L. 100 mila mensili. Tel 344.956.

24 Mobili, arredi

ATTENZIONE [redacted] matrimoniali 425 mila [redacted] laminato complete 309 mila Pagnone mobili via Lagrange 29 (cortile)

36 Nautica

[redacted]O[redacted] Motonautica [redacted] 1922 [redacted] Umbria 47 tel. 484.713. Cortesia, serietà, permute supervantaggiose. Johnson, Zodiac, Asso, Eurovinil, Pio, Effet, Silenicraf. Occasioni formidabili! Facilitazioni pagamento. Colombo Motonautica dal 1922, come noi non c'è nessuno.

38 Animali e veterinaria

ABBIAMO Yorkshire Barboncini Pincer Volpini Coker Bobtail Alani blu Schnauzer Boxer Terranova. Tel. 011/961.0639 - 510 366.

43 Filatelia, collezioni

PRIVATO da privato acquista monete italiane ed estere. Tel. 711.503.

45 Ville, app., cascine per vacanze, acq.-vend.

[redacted]6 Casamercato 65[redacted] vende casetta da riattare con 2000 mq [redacted] no pianeggiante dilazioni.
A.A.A.A. [redacted] Casamercato [redacted]e rustico indipendente [redacted] mq terr[redacted] servito [redacted] acqua [redacted].
[redacted] alloggio [redacted]e ultimo piano splendide rifiniture. Soggiorno [redacted] camere servi[redacted] (90 mq), L. 63 milioni. Imit (0121) 38.40 volendo [redacted].
[redacted] **PINEROLO** [redacted]. Pietro) struttura di villa [redacted]a posizione [redacted] i servizi, [redacted] mq [redacted] terrazzi più seminterrato. Terreno 1200 mq. Imit (0121) 38.40.
A. A km 15 da Ivrea Valchiusella, mt [redacted], [redacted] villa salone 5 stanze doppi servizi vasta mansarda, mq 4000 terreno so[redacted]. [redacted]onare 011 759.132
A L. 7 milioni 500 mila ottro nel verde Canavese rustico [redacted] terreno posizione [redacted] soleggiata dilazioni. Telefonare [redacted].
[redacted] contanti in qualsiasi zona del Piemonte e Liguria rustici e terreni. Studio [redacted], [redacted]. 011 482.806.
[redacted] collina [redacted] alt. 700 mt permuto [redacted] 240 mq 20 mila mq terreno più rustico [redacted]lo libera in Torino. Telefonare 011 839.5[redacted]
AFFARE vendo villa collinare Torino uni-bifamigliare [redacted] box mutuo dilazioni. Telefonare [redacted].5300.
[redacted] Immobiliare Roma [redacted] Albenga alloggi nuova costruzione termoautonomi bi-trilocali a partire da 53 milioni. [redacted]ia 128, Ceriale (0182) 90.976
ALA di [redacted]ira Martassina, n[redacted] progetto approvato per 2 minialloggi. [redacted] Telefonare 920.5846 - 920.0275.
ALMESE [redacted] casale [redacted] spaziose di 2 [redacted] cucina ingresso bagno [redacted] magazzini al piano terra e orto ideale piccola attività commerciale Gabetti 958.9483.
ALMESE [redacted] villa signorile mq 600 circa 12 mila 500 mq [redacted] facilitazioni [redacted]to. Tel. 518.817.
[redacted] milioni anticipo Andora Albenga Ceriale impresa vende stupendi mono-bi-tri[redacted] vicinissimi al mare ampi terrazzi termoautonomo. Mutui, dilazioni. Telefonare 0182 542.260 - 011 788.115.

[redacted] del [redacted] con 16 vani cortile privato e [redacted] mq [redacted] completamente da riattare Gabetti [redacted]fol 958.9483.
BAITA montana indipendente [redacted] terreno in splendida posizione prossima campi sci Valvaraita vendo [redacted] milioni 450 mila. Tel. [redacted].
CALABRIA a Scalea e S. Maria del Cedro impresa Silvestre vende direttamente in complessi residenziali sul mare [redacted] mono [redacted] bilocali a partire da 16 milioni 500 mila [redacted] massime facilitazioni per infor[redacted]ni Torino 011 587.014 Scalea [redacted] Napoli 081 201.866.
CA[redacted] abitabile indipendente [redacted] To cucina salone 4 camere bagno garage cantina cortile, L. 68 milioni. [redacted] 011 974.420.
CASCINALE vicino [redacted] Pinerol[redacted] 6 vani [redacted] porticati terreno vendo 66 milioni tel. 0121 21.456.
CASETTA Torre Pellice collina 4 camere magazzini terreno vicinanze paese vendo [redacted] milioni tel. 0121 21.456.
CASTAGNETO Po in posizione eccezionale casetta totalmente ristrutturata 6 camere, mansarda, box doppio, giardino, frutteto, 125 milioni. Consuedile 533.322.
COLLINE Saluzzese vendo casetta rustica: [redacted] vani cantina terreno acqua luce a L. 10 milioni. Tel. 0121/71.274.
[redacted]. Lorenzo al [redacted] (IM) nuovo salone camera c[redacted] terrazzo vista mare box L. 115 milioni. Tel. 011 837.149.
[redacted] Canavese 30 km Torino affare alloggio nuovo: camera letto soggiorno e angolo cottura arredato bagno [redacted] milioni trattabili. Tel. 544.210.
[redacted] Audi impresa vende casetta e [redacted]ere giardino privato, [redacted]. Tel. 997.342 dopo le 20.
[redacted]O Marina alloggio arredato vicino al mare ingresso cucina bagno soggiorno letto terrazzo urge vendere. Tel. 0175 41.314.
[redacted] Sanremo 0184 880.111 Cipressa posizione panoramica stupenda vista mare bilocale in rustico ristrutturato immediato entroterra 58 milioni [redacted] mila.
GABETTI Sanremo 0184/880.111 residenziale [redacted]: soggiorno angolo cottura [redacted] bagno balc[redacted].
[redacted] Sanremo 0184/880.111 S. Stefano Mare entroterra rustico ristrutturato: soggiorno camera cucina [redacted]no giardino vista mare 63 milioni.
LANZO in villa trifam[redacted] ampio alloggio taverna box orto giardino prezzo interes[redacted] mutuo al [redacted] tel. ore pasti 920.[redacted].
[redacted] Pietra Ligure Finale Ceriale Ospedaletti [redacted] alloggi pronti e in [redacted] facilitazioni di pagamento mutui. Tel. 011 893.064 - 019 669.[redacted]
OSPEDALETTI [redacted] alloggio [redacted] vista mare: 3 c[redacted] bagno [redacted] giardino privato. [redacted].888.
[redacted] 3 km, [redacted] Riva Ligure nuovi: ingresso salotto angolo cottura camera bagno balconi o giardino posto [redacted] sole e mare L. 55 milioni. Tel. 0184/880.066.
PRATO Nevoso Artesina 90 km da Torino 28 impianti [redacted] risalita vendiamo mono-bilocali finiti [redacted] piste. 30% consegna chiavi 70% di[redacted] fino a 7 anni sicuro investimento. Tel. 011 518.[redacted].
[redacted] di ogni tipo, vari prezzi, dimensioni e località, da ristrutturare e ristrutturati, mu[redacted]. Casamercato 650.3805.
SALICE d'Ulzio panoramicissimi mono-bi-trilocali mutuo [redacted] permuta. Personale [redacted] posto [redacted] e domenica località Richardet (proseguimento [redacted] Clotes). Maiora [redacted].
[redacted] villa signorile collinare panoramica con giardino tripli servizi lavanderia tavernetta. Tel. 0175 41.314 - 45.218.
SANREMO centrale soleggiato: 2 camere più zona servizi cantina da ristrutturare giardino piastrellato 38 milioni [redacted] milioni dilazionabili. Tel. 0184/880.066.
SANREMO impresa [redacted] direttamente [redacted]loggi e [redacted] mutuo nuovi e ristrutt[redacted]. Tel. 0184 64.212 - 62.538 o 011 542.013.
[redacted] provincia vendesi [redacted] bilocali alloggi rustici ville terreni. G. Gruppo Immobiliare [redacted].
[redacted] privato vende villetta arredata 2 camere letto [redacted] servizi ampia terrazza [redacted] e cantina. [redacted].
[redacted] di ville e terreni [redacted] progetto Villafranca d'Asti vendiamo con minimo [redacted]tante affare. Stilcase, 011 532.462.
TORRE [redacted] casa d'epoca centralissima alloggi liberi 7 milioni vano affare tel. 0121 77.281 ufficio.
USAV 749.3309 vende a Gravere [redacted] ultimi [redacted] nuovi alloggi camera cucina [redacted] auto e cantina [redacted]lazioni.
VALLE Aosta La Magdaleine incontaminato attrezzato [redacted] turistico estivo [redacted] impresa vende appartamenti [redacted] impianti. [redacted]. 0165 34.553.
VALLI [redacted] Lanzo Pialpetta, [redacted]ina ottima posizione, riscaldamento autonomo. Telefonare 920.0275.
VENDESI rustico nattaio [redacted] Canavese [redacted] sufficiente contanti 20 milioni più mutuo. Telefonare 0125 424.955.
VILLA [redacted] recente [redacted] 2 [redacted] cucina biservizi giardino 2 mila [redacted] dilazionabili, 87 milioni. Telefonare 756.863.

47 Alberghi, pensioni

BORDIGHERA pensione Marika [redacted] mt. mare cucina casalinga conforts. Interpellateci, tel. 0184/260.618.
SOGGIORNO nuovo per [redacted] sulla [redacted]tonnese, salubre elegante familiare, dispone [redacted] brevi e lunghe permanenze a prezzi differ[redacted], [redacted] singole [redacted] conforts [redacted] giardini fisioterapici e terrazze elioterapiche. Offresi [redacted] medico [redacted] nerica, neuropsicogeriatrica e infermieristica. Reparto [redacted] autosufficienti. Esaminasi garantendo proposte [redacted] vitalizio. Tel. 011 861.0204 - 861.0391.

49 Informazioni

ALLA Sfinge investigazione controllo infedeltà rintracci ovunque. Via Bruno Buozzi 5 angolo [redacted]. Tel. 534.615.
[redacted] investiga controlla previene accerta informa con indagini [redacted]rale via S [redacted] da Paola 40 tel. 531.181.

51 Occasioni

[redacted] spendendo poco visitate il nuovo reparto occasioni Barov[redacted] via Belfiore 45 angolo via Valperga Caluso.

52 Varie

A.A. ACQUISTO mobili [redacted] quadri tappeti arredamenti completi argento soprammobili sombero alloggi Perna tel. 578.241.
A.A. SGOMBERO ville alloggi soffitte cantine acquisto mobili '800 e oggetti [redacted] vario [redacted] re recomi anche festivi. Tel. 280.196.
[redacted] medium risolve vostri problemi fa [redacted] amata toglie malocchio esiti [redacted]. Tel. 749.5823.
DA Nino compra e vendita mobili usati in stile e moderni. Rilievi stock fallimentari. Via Cina 2, telefono 232.417.
MAGA [redacted] fortuna [redacted] sofferen[redacted] successo vincite al gioco. Tel. 835.301 - 830.178, via Mongrando 43.
[redacted] «Circe» veggente cartomante [redacted] stesse [redacted]lla risolve problemi d'amore vi farà tornare la persona amata talismani e pentacoli protettivi. Tel. [redacted] solo donne, via Muratori 13 Torino.
RETI e materassi tutte le misure e modelli a richiesta ortopedici [redacted] in [redacted] Servais 15 tel. 749.5134.

CINEMA, MANIFESTAZIONI, INIZIATIVE: LA VITA DEI BORGHI

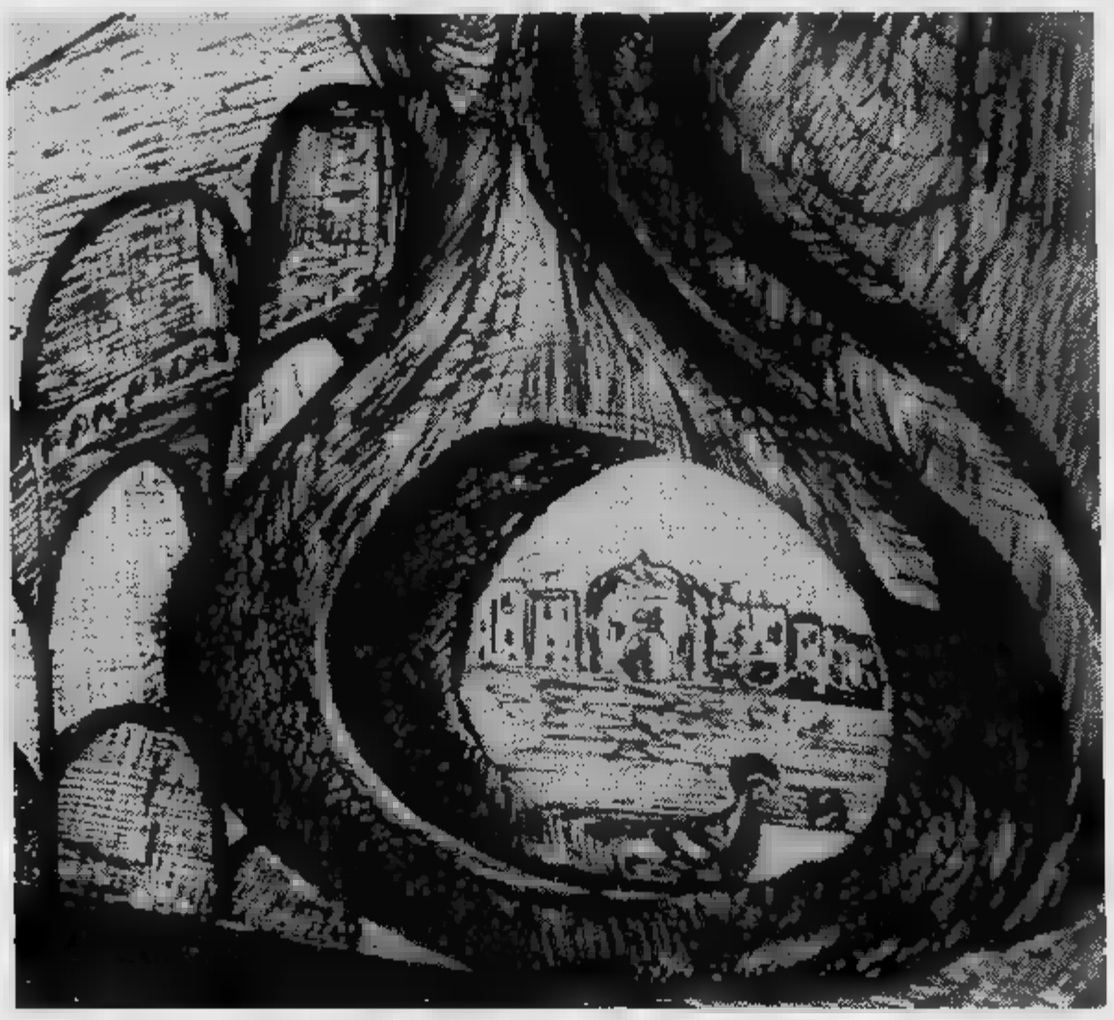

UNA SETTIMANA NEI QUARTIERI

SAN SALVARIO

CINQUE FILM D'AUTORE — I registi più significativi del cinema italiano nel decennio '60-'70 riproposti ogni mercoledì dal Quartiere San Salvario-Valentino nel corso della rassegna «Italia '60-'70. Cinque film d'autore». Iniziatasi il 27 ottobre scorso con «Strategia del ragno» di Bertolucci, la rassegna ha presentato il 3 novembre «El Cochecito» di Marco Ferreri e prosegue in novembre con Bellocchio (il 10), Pasolini (il 17), e i fratelli Taviani (il 24). I film sono proiettati al cinema Acapulco.

Rassegna cinematografica «Italia '60-'70. Cinque film d'autore».

Dove: cinema Acapulco, via Donizetti 6.

Quando: ogni mercoledì fino al 24 novembre, ore 21.

In programma: 10 novembre: «Sbatti il mostro in prima pagina», di Bellocchio; 17 novembre: «Il fiore delle mille e una notte», di Pasolini; 24 novembre: «Padre padrone», dei fratelli Taviani.

Ingresso libero.

Organizzato dal Quartiere San Salvario-Valentino, via Campana 28, telefono 680.095.

CROCETTA-S. SECONDO

CORSO DI RILASSAMENTO — Il rilassamento è una tecnica utilissima in quest'epoca di stress, caratterizzata da una scarsa confidenza con il nostro corpo e quindi con un limitato controllo del medesimo. E' utile a tutte le età, sia dal punto di vista fisico sia per essere in grado di affrontare, «in relax» per l'appunto, e quindi padroneggiare, i piccoli o grandi eventi della vita quotidiana. Il Quartiere Crocetta-San Secondo propone dunque a tutti, senza limiti di età, un Corso di Rilassamento in 15 lezioni settimanali di due ore ciascuna in orario preserale, da definirsi d'accordo con i partecipanti. Le iscrizioni sono aperte fino alla fine di novembre.

Programma: un totale di 15 lezioni, una volta alla settimana a partire dai primi di dicembre. Orario preserale (probabilmente 18-20) da definirsi.

Iscrizioni: le iscrizioni, aperte a tutti, si accettano fino alla fine di novembre.

Quanto costa: lire 60.000.

**

[illegible] DI TERRACOTTA — Un'attività per arricchire il tempo libero realizzando oggetti decorativi o utili che possono anche costituire l'idea per un dono molto personale e creativo. Chi desidera dedicarsi a questa forma di artigianato può iscriversi, entro questo mese, al Laboratorio di Terracotta allestito dal Quartiere Crocetta-San Secondo. Il corso dura quattro mesi, e si chiuderà probabilmente con un'esposizione dei lavori realizzati dai partecipanti.

Programma: dai primi di dicembre, quattro mesi di lezioni, ogni mercoledì dalle alle.

Iscrizioni: aperte a tutti, bambini compresi, entro il novembre presso il Centro d'incontro, in orario 15-19.

Dove: le lezioni si terranno per due mesi presso il Centro d'Incontro, e per altri due presso il laboratorio artigianale de «Il Vasaio».

Quanto costa: lire 10.000 mensili, pagabili in due rate, più lire di iscrizione. Il costo è comprensivo del materiale e delle spese di cottura.

**

ANZIANI E [illegible]TI — S'inizia il 15 novembre un Corso di Assistenza ad anziani e ammalati organizzato dal Quartiere Crocetta-San Secondo e dalla Croce Rossa. Le lezioni, bisettimanali, sono gratuite, durano un'ora e mezzo ciascuna e terminano il dicembre.

Programma: di un mese, dal 15 novembre al 16 dicembre, [illegible] infermieristica, con due lezioni alla settimana di un'ora e ciascuna, in orario da definirsi con i partecipanti.

Quanto costa: nulla, il corso è gratuito.

Organizzato da: Croce Rossa e Quartiere Crocetta-San Secondo.

Dove: Centro d'Incontro Quartiere Crocetta-San Secondo, via Dego angolo G. da Verrazzano, tel. 503.173.

Informazioni e iscrizioni: Consiglio di Quartiere Crocetta-San Secondo, via Dego 6, telefono [illegible].

CENISIA-CIT TURIN

IL PROBLEMA MANICOMIALE — Il Quartiere Cenisia-Cit Turin ha affrontato dei problemi più scottanti del nostro tempo con un ciclo di lavori che comprende una mostra, pubblici dibattiti e un film. Segnaliamo per i prossimi giorni:

La mostra: «La perfezione manicomiale» il 21 ottobre, si conclude oggi. Si può visitare tutti i pomeriggi, dalle 15 alle 19, nei locali del Centro d'Incontro.

Il dibattito: a chiusura della mostra, si svolgerà questa sera alle 21 un pubblico dibattito sulla legge 180 (abolizione delle strutture manicomiali) con la partecipazione del dottor Pirella, sovrintendente ai Servizi psichiatrici Regione.

Dove: Centro d'Incontro del Quartiere Cenisia-Cit Turin, corso Ferrucci 65/c. Consiglio di Quartiere Cenisia-Cit Turin, corso Ferrucci 65/a, telefono 441.576.

VANCHIGLIA-VANCHIGLIETTA

CORSO DI RUSSO — Ultimi giorni per iscriversi al corso di russo organizzato dal Quartiere Vanchiglia-Vanchiglietta, riservato a un massimo di 15 partecipanti. Il corso s'inizia verso la metà di novembre e continua fino a metà giugno. Lezioni ogni settimana il mercoledì e il venerdì dalle 17,30 alle 19.

Il programma: corso di lingua russa, della durata di sette mesi, da metà novembre a metà giugno.

Orario: ogni settimana, il mercoledì e il venerdì, ore 17,30-19.

Iscrizioni e informazioni: presso la sede del Quartiere Vanchiglia-Vanchiglietta, via Mongrando 50, telefono 885.304.

POZZO STRADA

CORSI E VIAGGI PER TUTTI — Sull'onda del notevole successo ottenuto l'anno scorso, il Quartiere Pozzo Strada continua a proporre i corsi di danza e pittura e ceramica, aperti a tutti e articolati in tre sezioni per la pittura e due per la ceramica. In questi giorni il possibile iscriversi; l'inizio dei corsi è previsto tra il 15 e il novembre.

Dove: presso il Centro d'Incontro, via Vipacco 15.

Tutti, giovani e anziani e bambini, sono invitati a partecipare alle gite domenicali in un giorno in autopullman, organizzate dal Quartiere Pozzo Strada e dirette a interessanti località del Piemonte e della Lombardia. La Certosa di Pavia, la caratteristica atmosfera di Bergamo Alta, Saluzzo le sue antiche botteghe artigiane, Acqui le sue Terme, sono alcune delle prossime destinazioni.

Il calendario delle gite: sempre di domenica, nelle seguenti date:

21 novembre: Bergamo;

5 dicembre: Saluzzo e Borgo Dalmazzo;

12 dicembre: Acqui Terme e Ovada.

Dove: l'appuntamento è alle 7 di fronte al Centro civico di corso Peschiera 364.

Iscrizioni: si chiudono il giovedì precedente la gita.

Quanto costa: dipende dal numero dei partecipanti, in quanto si dividono le spese del pullman.

Informazioni: Consiglio di Quartiere Pozzo Strada, via Monte Ortigara 95, telefono 705.656.

**

INIZIATIVE SCUOLA — Dalle materne alle medie, il programma di supporto alle attività didattiche nel Quartiere Pozzo Strada anche quest'anno ricco e articolato, e tale da coinvolgere l'interesse degli adulti. Infatti i corsi integrativi si concluderanno verso la fine dell'anno scolastico, con spettacoli o mostre allestiti da bambini e ragazzi nella veste di attori, burattinai, scenografi, musicisti, artigiani ecc. Per la partecipazione ai vari corsi, alle elementari e alle medie, è prevista una quota di iscrizione che varia secondo la materia prescelta. Si tratta comunque di costi molto ragionevoli.

Scuole Materne, i burattini: gli esperti del settore, in collaborazione con gli insegnanti, riveleranno i segreti della storia, della costruzione, dello spettacolo. Alla fine, i piccoli allievi rappresenteranno una favola con dei burattini loro stessi realizzati nel corso dell'anno.

Elementari, un po' di tutti i corsi di musica e canto corale, e di danza moderna e artistica per tutte le classi. Per le classi seconde, terze e quarte corsi di training autogeno. Riservata alle quinte, la tessitura di tappeti e la tecnica persiana.

Alle Medie, il teatro: corsi interclasse di recitazione, regia, scenografia con la collaborazione di una cooperativa teatrale. A fine anno, ognuna delle cinque scuole medie inferiori del quartiere rappresenterà un'opera di cui gli stessi studenti cureranno regia, scenografia, interpretazione.

Informazioni: Consiglio di Quartiere Pozzo Strada, via Ortigara 95, tel. 705.656.

VALLETTE-LUCENTO

[illegible] E'... — Il Quartiere Vallette-Lucento dedica particolare considerazione agli anziani. Infatti alcune società bocciofile organizzano in questo mese, nell'ambito del programma «Anziano è... stare insieme», un torneo di bocce; e, sempre in novembre, il quartiere propone un torneo di carte. Medaglie ricordo per tutti i partecipanti e medaglie d'oro ai primi classificati di entrambe le manifestazioni. Aperti a tutti, invece, gli spettacoli curati dal «Circolo artisti amici della magia».

Torneo di bocce: organizzato dalle società bocciofile del quartiere, per promuovere lo sport degli anziani.

Quando: nei giorni 11, 18, di novembre (cioè tutti i giovedì), ore 14,30.

Dove: presso il Bocciodromo Comollo, in Lombardia.

Iscrizioni: presso le bocciofile del quartiere, lire 1000.

Torneo di carte: ideato per animare il tempo libero anche attraverso le riunioni, i dibattiti e le cerimonie di premiazione che si svolgono al termine di ogni gara.

Dove e quando: tutti i martedì di novembre, alle 14,30, nei seguenti ritrovi: 9, società Junior Sport; 16, circolo Comollo; 23, Amici di Lucento; 30, [illegible] di riposo Villa Primule.

SPETTACOLO DI [illegible] — **Dove e quando:** sabato novembre, presso «Casa Serena». Domenica 14 novembre presso «Villa Primule», sempre alle ore 15,30.

[illegible] Consiglio di Quartiere Vallette-Lucento, corso Cincinnato 115, telefono 739.6623.

BORGATA VITTORIA

ECOLOGIA [illegible] LE [illegible] — Particolare attenzione è riservata quest'anno, dal Quartiere Borgata Vittoria, all'ecologia. Sono in programma film, diapositive e incontri dedicati alle scuole, organizzati in collaborazione con WWF, Arci-Lega Ambiente e Natura. Segnaliamo le prossime proiezioni.

ecologici: alle scuole, a cura del WWF e di Arci Lega Ambiente.

Quando: 17 novembre: Natura '80; la caccia senza uccidere; Grifoni di Sardegna.

24 novembre: Nicchia ecologica; Il pettirosso; Biotipo bosco.

1° dicembre: Origine della fauna italiana; La fauna del Gran Paradiso.

dicembre: Il mare, di Cousteau.

Dove: Cinema Ambra, ore 9.

BARRIERA DI MILANO

CULTURA E SOCIETA' — Intensa attività culturale del Quartiere Barriera di Milano. Oltre a una mostra sulla situazione in Libano, già definita nei contenuti e nei tempi, il Quartiere sta organizzando un convegno sul tema «Ragazzi in zona di rischio», a cui parteciperanno i consiglieri di quartiere e l'assessorato alla Sanità, e si prepara a inaugurare la mostra «Storia della Barriera di Milano», a cui lavora ormai da circa tre anni. Sarà allestita in collaborazione con l'assessorato alla Cultura, ed esposta nell'Auditorium di prossima inaugurazione.

La mostra «Libano» presenta un quadro della situazione di questo tormentato Paese con l'ausilio di fotografie, tabelloni informativi, poiezione di diapositive e di videocassette. Partecipano ai lavori anche gli insegnanti e gli allievi delle scuole elementari e medie inferiori.

Quando: dal 30 novembre al 15 dicembre.

Dove: Centro di incontro del Quartiere Barriera di Milano, corso Vercelli 147, tel. [illegible]

a cura di **Valeria Zani**

In [redacted] Valdocco

[redacted] di Gozzano

E' cominciata ieri pomeriggio al Teatro Piccolo Valdocco, la stagione teatrale «A che teatro giochiamo?» del settore ragaz[redacted] del Teatro Stabile. Primo spettacolo in scena «...Quelle fiabe di Gozzano...» della Cooperativa Teatro delle Pulci di Pisa.

Prendendo [redacted] spunto la produzione letteraria minore [redacted] Guido Gozzano che, nelle due raccolte «I tre talismani» [redacted] «La principessa si sposa», ha anche tenuto d'occhio il pubblico dei più piccoli, la Cooperativa diretta da Alessandro Garzella ha formato [redacted] spettacolo piacevole [redacted] ben organizzato.

Bandite le scene povere e improvvisate, che fino [redacted] qualche [redacted] fa sembravano sufficienti per accontentare i giovani spettatori, il Teatro delle Pulci ha [redacted] su una scenografia ricca e ben studiata negli effetti. Luci, costumi, colori, pupaz[redacted] ed effetti tecnici sono accuratamente preparati come per uno spettacolo per adulti. Anche la recitazione è attenta, [redacted] particolari indulgenze verso gli scalmanati ragazzini che applaudono, gridano, ridono, fanno commenti ad alta voce e danno consigli [redacted] personaggi.

La storia è facile: [redacted] solita matrigna cattiva, gelosa delle figliastre, fa bere al re una pozione che gli ottenebra la mente. Al posto delle figliole il padre vede due orride scrofe [redacted] pertanto le fa rinchiudere nel porcile. Il finale è scontato, è [redacted] lieto fine.

Tiziana Longo

IERI A TORINO [redacted]

CANTAUTORI
alla sbarra (in dibattito)

Quali [redacted] «le nuove strade» sulle quali si sta muovendo la [redacted] d'autore? [redacted] possono «chiarire gli aspetti culturali, politici e sociali fino ad oggi emersi»? Il Club Turati, per trovare [redacted] risposta a queste domande, ha organizzato una serie di quattro appuntamenti, curati [redacted] Alessandro Rosa, denominati «Parole di sette note / Fra canzone d'autore [redacted] società».

Alla prima serata, nella Sala Europa della Camera [redacted] Commercio [redacted] Torino, in via Giolitti 26 — davanti [redacted] quasi cinquecento spettatori, in massima parte giovani — hanno partecipato Roberto Vecchioni e Sergio Endrigo; moderatore Giaime Pintor, euforico dall'inizio alla fine del dibattito. Era anche prevista la presenza di Lucio Dalla [redacted] Gianna Nannini, ma entrambi all'ultimo momento hanno dichiarato forfait: [redacted] ne riparlerà per i prossimi appuntamenti.

Non per questo il tono è risultato fiacco, anzi. In più di un'occasione [redacted] pubblico [redacted] dimostrato buon protagonista. Prima con l'intervento estemporaneo [redacted] quasi surreale [redacted] un signore con ombrello, occhiali [redacted] giornale che, dichiarandosi «socialista cinese», ha voluto sapere l'ammontare dello stipendio dei due cantanti.

Endrigo e Vecchioni invece, quasi da bravi scolaretti, hanno recitato fino in fondo [redacted] loro parte. «*Vi sentite vittime* [redacted] *protagonisti* — è stato chiesto — [redacted] *quella che è stata defini*[redacted] *la fruizione passiva della canzone?*». «*Vent'anni fa* — [redacted] difeso Endrigo — *ho scritto motivi che avevano l'unico pregio* [redacted] *gradevoli*». «*Ammiro chi abbandona il mon*[redacted] *della* [redacted] *per 4* [redacted] *5 anni* — ha risposto Vecchioni — *estraniandosi dal rapporto* [redacted] *l'industria del disco, perché quello che gli viene richiesto non è più coerente con il proprio io*».

Interessanti i loro pareri sulla canzone. Per Vecchioni «*anche la canzonetta* [redacted] *cultura, però la struttura, la semiologia e la semantica* [redacted] *logicamente molto diverse rispetto ad una poesia*».

Più disilluso e reale Endrigo: «*Pensare di fare cultura con le canzonette?... E' solo un hobby di certi discografici*». Provocatoria, com'era abbastanza prevedibile, l'ultima domanda di Giaime Pintor: «*Vi rendete conto* [redacted] *fare brutta musica e brutta poesia?*». «*Non me ne rendo proprio conto* — ha replicato con un gran sorriso Vecchioni — *sarebbe co*[redacted] *dire che nella musica leggera Romina Power e Francesco De Gregori fanno le stesse identiche melodie*». Endrigo, più garibaldino, ha risposto senza mezzi termini. «*Sono vent'anni che mi devo difendere. Le accuse? Non fa musica, non è poesia, guadagna dei soldi: sempre sotto accusa come se facessi un mestiere che non mi compete. Ma che siamo noi cantanti? Forse* [redacted] *traduzione odierna dei buffoni* [redacted] *volta?*».

Ivano Barbiero

Oggi [redacted] domani [redacted]

Tre [redacted] di Rosaleva

Con [redacted] trilogia dedicata ai cortometraggi [redacted] Gabriella Rosaleva [redacted] Movie Club programma per stasera [redacted] domani una prima personale dedicata agli autori emergenti del cinema italiano.

E' [redacted] trilogia della memoria [redacted] riflette momenti [redacted] difficoltà di vita in tre giovani donne. Questi tre Super8 nascono anche [redacted] contributo [redacted] l'attrice-a[redacted] Daniela Morelli ha offerto alla regista.

I tre titoli riflettono inoltre la comples[redacted] personalità della Rosaleva tuttora presa tra cinema e pittura. Essi rappresentano in particolare precise ricerche sui colori: *Cornelia* è [redacted] studio sui bianchi e sui gialli, *L'Isola Virginia* sul verde e l'argento delle acque stagnanti [redacted] movimento, *La borsetta scarlatta* un omaggio alla pittura metafisica.

In *Cornelia* la protagonista scrive [redacted] una sorella lontana. Il lavoro [redacted] dedicato a tutte quelle donne che passano l'intera vita tra le quattro [redacted] che hanno [redacted] unica panoramica uno sguardo dalla finestra (Cornelia è nome di romana maternità). Nell'*Isola Virginia* abbiamo il ritorno indietro all'infanzia, dove un'isola rievoca la madre che la figlia ormai adulta ritrova [redacted] nel ricordo «*come allora*».

[redacted] *La borsetta scarlatta* captiamo [redacted] omaggio all'eleganza [redacted] Hitchcock, [redacted] un giallo ambientato nella domestica spiaggia tra Sabaudia e Torvaionica.

ANTEPRIMA Il [redacted] in tv

PER VETTORAZZO
[redacted] *scarlatte* [redacted] *dozzine*

Ritorna in tv, sulla [redacted] Uno, un giovanotto dall'aria [redacted] montanaro veneto che [redacted] parlare [redacted] sé. Aspetto [redacted] piacevolezza fisica, vigorosa [redacted] fresca, forte carica [redacted] simpatia, ecco Giovanni Vettorazzo (c'è chi vuole convincerlo [redacted] chiamarsi semplicemente [redacted] Vetto, ma lui non ci sta). [redacted] parlò (specie da parte delle donne) mentre [redacted] riva sul [redacted] nel ruolo [redacted] Scribe in «Dei [redacted] bollenti spiriti» diretto [redacted] Bolchi, per poi ricomparire, un po' meno esplicitamente [redacted] «Accadde a Zurigo». Adesso, dunque, rieccolo sul piccolo schermo accanto a Paola Quattrini in [redacted] scarlatte», [redacted] commedia [redacted] Aldo De [redacted] che va in [redacted] stasera sotto [redacted] direzione [redacted] Davide Montemurri.

Dice Giovanni Vettorazzo: **«La vicenda [redacted] commedia [redacted] nota. De [redacted] è [redacted] tore che [redacted] il suo trionfo nel periodo fra le [redacted] guerre. Per lo più [redacted] trattato argomenti piuttosto futili [redacted] con grande [redacted] di [redacted] e piacevolezza di dialogo. [redacted] vicenda si sviluppa attorno [redacted] Marina, [redacted] facile [redacted] alle [redacted] fantasia, ma quando [redacted] accorge [redacted] sta [redacted] di perdere l'uomo che ama eccola subito [redacted] alla realtà contingente».**

GIOVANNI [redacted] A [redacted]

Lei si è affermato durante lo sceneggiato di Bolchi. Immagino che in quel periodo avrà avuto un uragano di proposte?

«Nemmeno per [redacted] Non succedeva proprio [redacted] C'è [redacted] solo un gran parlare, senza fatti concreti».

[redacted] Flavio Bucci accadde la stessa cosa dopo l'exploit del «Ligabue». [redacted] *volte la macchina si mette in moto lentamente, ma adesso Bucci lavora a tutto regime.*

[redacted] stato [redacted] da qualcun altro, [redacted] ciò [redacted] esape[redacted] proprio questi logoranti lunghi intervalli [redacted] un lavoro e l'altro, quando si aspetta che [redacted] squilli».

I suoi [redacted] nella carriera sono stati difficili? **«Difficili [redacted] lo [redacted] fame no. Forse sono [redacted] un caso unico fra i colleghi. Ma è [redacted] miei genitori — [redacted] insegnanti — che mi [redacted] molto aiutato, pagandomi gli studi [redacted] dandomi una certa sicurezza economica».**

Qualcuno ha voluto vedere in [redacted] nuovo Rodolfo Valentino, ci crede [redacted] po'? **«Nemmeno per idea. Siamo due tipi completamente [redacted] versi. [redacted] io credo che in questo [redacted] certa [redacted] perfino negativa [redacted] attore. Oggi vanno forte i brutti, i [redacted] simpatici, le facce normali».**

Ormai si è fatta un'idea abbastanza chiara di cosa significhi fare l'attore, secondo lei quali [redacted] i requisiti fondamentali? **«Primo: [redacted] stelle, secondo: un fisico [redacted] perfetta salute, terzo: volontà, quarto: volontà».**

[redacted] lei ritiene di avere tutte e tre (o quattro) queste doti? **[redacted] soprattutto la [redacted] della testardaggine».**

Quando ha cominciato a capire di avere delle buone doti di attore? Con Strehler al Piccolo, o con Bolchi durante i «Bollenti spiriti»?

«Con [redacted] due. E' [redacted] quando durante [redacted] vacanze, facevo l'i[redacted] un tipico [redacted] tedesco. Non [redacted] sola parola [redacted] lingua. La inventavo con un accento così perfetto [redacted] riuscire ad ingannare perfino i tedeschi. Crede[redacted] sul principio, che parlassi [redacted] qualche loro [redacted] letto».

Dopo il successo e la fama di «amatore» [redacted] *bollenti spiriti ha avuto molti flirt?* **«Vera[redacted] ho avuti [redacted] studente. Passavo da una [redacted] all'altra. Amori [redacted] una settimana, [redacted] un [redacted] allora [redacted] molto [redacted] Eppoi [redacted] ho una [redacted]**

[redacted] suo hobby particolare?

[redacted]cco, appunto, [redacted] ha [redacted] un [redacted] e [redacted] mi sfogo col mio sport preferito: il [redacted] con l'arco. [redacted] giorno mi fa[redacted] interpretare Guglielmo Tell».

[redacted] Antonelli

PRIMA Musical [redacted] al [redacted]

UN PIRATA
che viene dall'Australia

IL FILM PIRATA [redacted] Ken Annakin, con Christopher Atkins, Kristal MacNichol, [redacted] Hamilton. Australiano, musical-avventuroso, a colori (Cinema Nazionale).

[redacted] pur [redacted] che anche dalle nostre parti c'è fame di film australiani, dopo che alcuni robusti aperitivi hanno stuzzicato l'appetito. Ma certo di questo *Film pirata* si sarebbe fatto [redacted] meno, somigliando molto più a qualche prodotto della serie [redacted] hollywoodiana che alle opere di Weir o Beresford.

Trama — La MacNichol, biondina con complessi di inferiorità, sogna avventure [redacted] amori fra i pirati: eccola quindi trasferita [redacted] botto fra galeoni [redacted] bandiere nere, dove incontra il biondone Atkins che [redacted] volta non aspettava altro. Tra imitazioni di duelli e colpi di mano scarsamente emozionanti, spruzzati [redacted] numeri musicali [redacted] spunti surreali, il sogno si conclude con l'ovvio coronamento del *flirt* e gli aggiustamenti [redacted] qualche piccolo torto.

Giudizio — Lasciando perdere per carità di patria l'inconsistenza del racconto e lo stile Auguri Mondadori dell'idillio, si potrà trovare [redacted] mini[redacted] interesse nelle svariate citazioni cinematografiche: da Douglas Fairbanks a Sellers-Clouseau, da *Guerre stellari* [redacted] *I predatori dell'Arca perduta*. [redacted] l'ironia è annacquata assai, e le parti che vorrebbero [redacted] quasi serie naufragano senza rimedio.

a.dg.

NUOVO - Tel. [redacted]
domani e giovedì ore [redacted]
«BALLETTO '80»
coreografie di
[redacted] DELL'ARA [redacted] GIUSEPPE URBANO
con
TANIA BERYLL [redacted] TED CROSS

COLOSSEO
Via [redacted] Cristina 71 - Torino - Tel. 65.10.34
JULIETTE [redacted]
DOMENICO [redacted] PINO [redacted]
INAUGURANO IL NUOVIS[redacted]
SABATO 13 E DOMENICA 14
ORE 21
Scenografia di [redacted]
Prenotazione e prevendita [redacted]
Teatro ore 10-12 [redacted] 15-19

TEATRO REGIO TORINO
Martedì
[redacted] 1982
inizierà la
[redacted]
[redacted] abbonamenti
alla Stagione Lirica
1982/83 presso
la Biglietteria di
Piazza Castello 215
Turni [redacted]
9-10-11-12 novembre
Turni D-E-F
13-14-16-17 novembre

[redacted]
Domani, ore 20,30
ANNA MARIA GUARNIERI IN ADOLFO CELI
ANTONIO E CLEOPATRA
di W. Shakespeare
Regia di MARIO MISSIROLI
con
GLAUCO ONORATO
ALFREDO PEA
ALBERTO SORRENTINO
Spettacolo in abbonamento
Telefono 55.62.46 - 53.54.40

Teatro GOBETTI ORE 21
[redacted]
BARBERO
nel grande successo comico
[redacted]
Novità [redacted] Emmeci
2° [redacted] repliche
Tel. 55.62.46

DOMANI AL LUX
SPAVENTEVOLMENTE DIVERTENTE

IN POLTRONA DAVANTI ALLA TV

IN GARAGE
musica, telefilm e varietà

Rai-Rete 1

ORE 20,30

Una dozzina [illegible] **scariatte**, commedia. Terza commedia del ciclo «Sentimento di donna», [illegible] la Quattrini protagonista e la firma del bonario Aldo De Benedetti, protagonista romano per diversi anni [illegible] teatro d'evasione.

C'è una contessa che scambia Alberto per [illegible] fioraio e, causa altri equivoci, gli manda a casa 24 rose rosse con un misterioso messaggio d'amore. [illegible] c'è Marina, moglie [illegible] Alberto, che crede di essere destinataria dell'omaggio floreale. Geloso, lui decide [illegible] mettere [illegible] prova la fedeltà di lei. Parte, va a Cortina, e [illegible] ventidue giorni filati spedisce alla consorte fiori [illegible] messaggi d'amore firmati Mister X.

Lei resta stordita, commossa e turbata, e inizia una corrispondenza segreta e appassionata con l'anonimo corteggiatore. [illegible] quale alla fine assume anche un'insospettata identità, per merito di un ridicolo amico di famiglia che, incaricato da Alberto, accetta di impersonare il ruolo di Mistero. Marina è delusa e vede crollare la propria romantica infatuazione. Deci- [illegible] quindi [illegible] confessare ogni cosa al marito che fingendo di cadere dalle nuvole [illegible] comunque pronto a perdonarla.

Rai-Rete 2

ORE 16,30

Il garage, varietà. Nuovo varietà in venti puntate che prende il posto dell'*Università della canzonetta*, [illegible] terminata [illegible] eccessivi rimpianti. Il programma prende il titolo tanto dall'atmosfera di generale confusione che dall'insolita ambientazione (un [illegible] appunto) che fa da sfondo [illegible] allo spettacolo vero e proprio che [illegible] curioso telefilm quotidianamente abbinato.

[illegible] programma, [illegible] ogni trasmissione consimile, *Garage* prevede cantanti ospiti (tra i primi: Peppino Di Capri, la De Sio, Lando Fiorini, Nada e Tony Del Monaco), sketch [illegible] balletti, affidati i primi all'esordiente Giuseppe Valenti ed i secondi a Marina Fabbri.

Valenti, cabarettista romano, [illegible] anche specializzato nell'invenzione di forme dialettali piuttosto fantasiose (grosso modo alla Fo), mentre la Fabbri affiancherà ogni pomeriggio in uno sketch il terzo conduttore della trasmissione, Renzo Palmer, autore anche di una serie di monologhi sui risvolti grotteschi [illegible] [illegible] di tutti i giorni.

Al programma, in onda dal martedì al venerdì, è — come si diceva — abbinato [illegible] telefilm. [illegible] tratta di un'assoluta novità, che porta il titolo di *Il mago Merlin* e che vede protagonista appunto [illegible] celeberrimo [illegible] Merlino. Il quale, secondo quest'ultima versione delle sue gesta, [illegible] sarebbe più prigioniero a Camelot per colpa delle trame della quattordicenne Morgana, ma riuscito finalmente [illegible] liberarsi, si aggira nel nostro secolo con la curiosa copertura di anziano garagista.

Gli capita però che all'inizio della serie un [illegible] ultraterreno lo avverte [illegible] aver solo più settantadue [illegible] di tempo per trasmettere i suoi poteri ad un altro e tornare nel misterioso aldilà [illegible] cui [illegible] arrivato poco [illegible] di due millenni prima.

[illegible] mago — che ora si fa chiamare Max Merlin — decide di nominare erede il suo garzone quindicenne e inizia ad istruirlo a velocità record ostacolato però dal suo stesso allievo che, un po' per fretta [illegible] imparare, un po' per distrazione, si mostra pericolosamente incline a creare pasticci magici. Stasera, nel tentativo di produrre un filtro d'amore, il giovane ferma il traffico [illegible] tutta la città (la convulsa San Francisco). Nelle prossime puntate fa ancora meglio.

Rai-Rete 3

ORE 19,30

Vivendo volando, inchiesta. Si parla di [illegible] passione insolita ma che col tempo sta diventando sempre [illegible] insolita: quella [illegible] pilotare aerei. C'è un'immagine del pilota che ci viene dalla letteratura (e in genere [illegible] letteratura non proprio eccelsa) e dal cinema, ed [illegible] un'immagine fatta di spericolatezza, eroismo e [illegible] buona [illegible] [illegible] narcisismo.

E c'è la realtà, che dimostra che nonostante i costi altissimi, [illegible] voglia di volare sta crescendo in Italia, [illegible] 12 mila piloti brevettati per il volo a motore, 4 mila circa per il volo a vela, 2 mila appassionati di deltaplano e dieci piloti patentati [illegible] mongolfiera.

Il programma, curato da Silvia Ormezzano, illustra caratteristiche [illegible] piloti, specializzazioni e aerei. Ma soprattutto traccia una guida abbastanza interessante attraverso il complesso meccanismo burocratico che presiede all'acquisizione dei vari gradi del brevetto. Si parla anche dei costi effettivi che deve affrontare un aspirante pilota, e [illegible] parla pure dei rischi che comporta [illegible] volo turistico [illegible] delle leggi che si stanno approntando per tentare di risolvere diversi problemi di si- [illegible] aerea.

Canale 5

ORE 20,30

Dallas, telefilm. Voci che non hanno ancora (e forse avranno mai) una conferma ufficiale attribuiscono al supertelefilm un calo più che sensibile d'ascolto. Ma dieci milioni [illegible] ascoltatori almeno il martedì sera parrebbe sempre — sia pur per inspiegabili ragioni — riservargliell.

L'episodio di stasera, «Una telefonata» prende il titolo dall'episodio finale che vede Bobby corteggiatissimo [illegible] Katherine Wentworth capitolare [illegible] dirle di sì. Sul più bello però arriva una telefonata della quale non sentiamo nulla [illegible] che comprendiamo [illegible] abbastanza sconvolgente per [illegible] povero fratello di J. R. che molla la ragazza e parte per chissà dove lasciandoci in sospeso fino [illegible] martedì prossimo.

L'episodio di stasera comunque registra un altro importante avvenimento consistente in uno di quei barbecue all'aperto che generalmente fanno la fortuna dei soggettisti dei serial arenati ad un punto morto da alcune settimane. Il barbecue di stasera non si discosta dalla linea imposta dalla tradizione del telefilm: i convitati intrigano per [illegible] e ore e incidentalmente mangiano anche un po'. Ritorna Jock, mentre J. R. e [illegible] Ellen riscoprono nuovi interessi in comune [illegible] sembrano quasi andare d'accordo (che cosa nasconderà questo nuovo atteggiamento di J. R.?).

[illegible] Barnes si rende conto di essere ancora innamorato di Sue, mentre Lucy, seccata [illegible] Mitch (che ha dovuto andar- [illegible] prima di tutti in seguito ad un'altra telefonata) beve e comincia a prodursi nei soliti eccessi mettendo in imbarazzo Donna che comunque trova un valido appoggio [illegible] Rebecca, [illegible] vecchia amica.

SEGNALIAMO — FILM SUL VIDEO

Rai-Rete 2

ORE 20,30

Gli indesiderabili. Una drammatico [illegible] interessante quasi western [illegible] una coppia insolita [illegible] protagonisti formata da Burt Lancaster [illegible] Audrey Hepburn sotto la direzione [illegible] veterano John Huston. Il film si avvaleva anche di un budget eccezionale (tre miliardi [illegible] [illegible] lli allora), di un musicista [illegible] talento e di varie astuzie che strizzarono l'occhio [illegible] [illegible] pubblico e riuscirono [illegible] chiamarlo abbondante. La Hepburn è truccata in modo [illegible] [illegible] difficilmente riconoscibile.

DOVE ANDIAMO STASERA IN CITTA'

JOE NEWMAN
(l'uomo dalla tromba d'oro)

I CONCERTI

CENTRO JAZZ - Teatro degli Infernotti, via Cesare [illegible] 4/b, [illegible] 21, concerto di Joe Newman (tromba) con l'orchestra Kansas Cit. Tutti i concerti [illegible] ranno preceduti [illegible] un'intervista con il pubblico [illegible] cura di R.T.A. [illegible]

Pubblico: appassionati, amanti della musica.

[illegible]: due ore.

Ingresso: lire 5000.

CENTRALINO, via delle Rosine 16, ore [illegible] concerto blues [illegible] Francesca Oliveri; alla chitarra Sandro Jeri, al pianoforte Aldo Izza. Proseguono con successo [illegible] appuntamenti del martedì con questa ventiseienne cantante monregalese, insegnante di educazione musicale, dotata di una voce interessantissima.

Pubblico: appassionati, amanti della musica.

Durata: un'ora e trenta minuti.

Ingresso: lire 3000.

CONSERVATORIO (Riky, Haertelt), ore 21, Giuseppe Massaglia, pianoforte; musiche di F. Schubert, F. Busoni, O. Messiaen, F. Liszt. Giuseppe Massaglia si [illegible] formato artisticamente sotto la guida di Maria Golia. Iniziato lo studio del pianoforte a dieci anni, dopo soli tre [illegible] di studio è risultato vincitore ad Osimo della Coppa Pianisti d'Italia. Da allora ha vinto tredici primi premi in Concorsi Nazionali ed Internazionali. Ultimamente si è classificato terzo al Concorso Internazionale «Viotti» [illegible] dal Conservatorio «G. Verdi» di Torino gli è stato conferito [illegible] premio «Carlo V. Stura». [illegible] suonato come solista con l'Orchestra Sinfonica del Conservatorio di Torino ed in [illegible] recitals in tutta Italia.

[illegible] appassionati, amanti della musica.

Durata: un'ora e trenta minuti.

Ingresso: poltrone, lire 5000; ingressi, lire 4000.

[illegible] piazza Hermada 10, ore [illegible] esibizione del duo chitarristico blues-country-folk, Ettore Cimpincio e Andrea Carosso.

Pubblico: appassionati, amanti della musica.

Durata: un'ora e trenta minuti.

Ingresso: libero.

IL PERSONAGGIO

RINO DIMOPOLI, *pianista al Quemado piano-bar,* [illegible] *Unione Sovietica 409. «Il piccolo pubblico* [illegible] *frequenta questi ritrovi* [illegible] [illegible] *più esigente* [illegible] [illegible] *dà un contatto molto più diretto, completamente diverso* [illegible] *quando sei su un palco di fronte a 3000-5000 persone. Suonare con la gente* [illegible] [illegible] *sta attorno è anche l'unico sistema per vedere se funzioni come musicista, cioè se riesci* [illegible] *ricevere* [illegible] *trasmettere quella particolare scossa che gli appassionati di parole americane chiamano "feeling"».*

MOVIE CLUB, via Principe Amedeo 5/A, [illegible] 21 e 23,30: «Nuovo cinema Italiano: Gabriella Rosaleva». Trilogia (Corne- [illegible] / L'isola Virginia : La borsetta scarlatta), di Gabriella Rosaleva con Daniela Morelli (Italia, 1980-'81, Colore, 80', prima visione per Torino).

MUSEO nazionale del Cinema (Palaz- [illegible] Chiablese), ore 16 [illegible] 21,15, proiezione del film «La caduta di Troia», di G. Pastrone, con Madame Davesnes, Giulio Vinà (Selezione Itala Film, Torino, 1910, 30 minuti). Seguiranno le «Comiche [illegible] Cretinetti» (André Deed).

[illegible] via Po 43, ore 21, nel Salone Turchese, conferenza di Uberto Tosco su «Le piante utili».

CIRCOLETTO [illegible] **BRIDGE**, via [illegible] Secondo [illegible] ore 21,15, torneo [illegible] coppie libere «Sistema Mitchell». Le iscrizioni (lire 4000 per ogni giocatore) si accettano fino alle ore 21.

PICCOLO REGIO, prosegue la mostra per il centenario della nascita del regista Giovanni Pastrone (1882-1959).

[illegible] ex allievi Fiat, corso Dante 102, ore 21, «Incontri [illegible] la musi- [illegible]», a cura di Lidia Palomba. Chopin e la perfezione [illegible] Romanticismo.

UNIONE CULTURALE, via Cesare Battisti 4/b (Palazzo Carignano), proseguono con successo le tre mostre che hanno inaugurato venerdì [illegible] la stagione delle Arti visive («Mostra collettiva degli artisti che hanno esposto nel corso della stagione 1981-1982», «Maria Mulas: Fotografia 1970-1982», «Stanislaw Moskala: Personale»).

TEATRO COLOSSEO, via M. Cristina 71, per l'inaugurazione di sabato 13 [illegible] domenica 14 novembre con l'esibizione [illegible] Juliette Gréco, Domenico Modugno e Pino Caruso, verranno praticati i seguenti prezzi: primi posti platea, lire [illegible] mila; secondi posti, 40 mila lire; terzi posti, 30 mila lire; galleria, lire 20 mila.

LETY pour la femme, via O. Vigliani 15, dalle 15,30 alle 19, presentazione nuovi capi d'alta moda (giorno, sera, cocktail) tessuti dipinti [illegible].

VOLTAIRE, via Cavour 7, la stagione teatrale 1982-'83 [illegible] inizia mercoledì 17 novembre, [illegible] l'Atelier Teatro [illegible] Firenze che mette in [illegible] «Pompe effimere - Le inconfessabili vicende del signor Jean Genet». Regia di Andrea Nanni. Dal 24 al 28 novembre sarà [illegible] pedana [illegible] Teatro Presenza di Bologna con «Sonata Sinfonietta con Intermezzo Amoroso» da Jean Tardieu [illegible] Francisco Arrabal. Regia di Enor Silvani.

DISCOTECHE

UNDER 33, via Cibrario 33, [illegible] 21,30, «Grande serata» con distribuzione gratuita [illegible] porchetta alla [illegible]

[illegible] tutti.

Orario: d[illegible] 21,30 all'1,30.

Ingresso: cavalieri, lire 5000; dame, ingresso libero. L'iscrizione al club costa [illegible] e viene concessa secondo il parere della direzione.

RENDEZ-VOUS, strada della Vetta 46, Colle Maddalena, ore 21, «Sognate e scatenatevi [illegible] noi», brani a richiesta degli ultimi dieci anni. Due sale: [illegible] con numerosi effetti luce e musica abbastanza sostenuta, l'altra con luci soffuse e musi- [illegible] proposta con [illegible] volume [illegible] minore.

Pubblico: tutti.

Orario: dalle [illegible] alle 2.

Ingresso: si paga la [illegible] (5000/7000 lire).

[illegible]
Presso l'ARCI-TORINO sono in vendita i biglietti ridotti:
1° [illegible]
L. 5000 anziché 9000
2° POSTO
L. 7000 anziché 12.000
1[illegible]
L. 10.000 [illegible]
più diritti [illegible] prevendita
Biglietteria ARCI-TORINO
v. A. Alberione 10 - T. 83.97.497/8 - 83.98.740
Orario: 9,30-12,30; 15,30 - 18,30

ITALIA [illegible]
[illegible] domani [illegible] 21,15
festivi ore 16,30
GIPO
«LE MISERIE 'D MONSSU' TRAVET»

danze la perla
[illegible]
GIOVEDI'
[illegible]

DANCING [illegible]
VALDENGO-BIELLA - TEL. 015/880.003
Venerdì 12
[illegible]
in concerto

Rete uno

13 — **Cronache italiane,** attualità
13,30 **Telegiornale**
14 — **Illusioni perdute,** sceneggiato. Regia di Maurice Cazeneuve. Undicesima puntata
14,30 **Oggi al Parlamento**
14,40 **In diretta con il Tg1,** attualità
15 — **Le tecniche e il gusto,** documenti. Terza puntata
15,30 **Trapper:** Linea calda, telefilm
16,20 **Richie Rich,** cartoni animati
16,45 **Barton agente speciale,** telefilm
17 — **Tg1 flash**
17,05 **Avventure e Nero, leva,** cartoni animati
17,20 **Addio Miccy,** telefilm. Prima di quattro puntate, che verranno trasmesse nei prossimi tre giorni, del telefilm tratto dal romanzo inglese
17,45 **...amenati,** cartoni animati
18,10 **sport**
18,30 **Spazio libero,** i programmi dell'accesso: Associazione italiana orafi, argentieri, orologiai e affini: Oro, argento e arte, attualità
18,50 **Happy Magic,** uno spettacolo con circo, musica leggera, film e varietà presentato da Sammy Barbot. Seconda puntata. Per il circo Cristina Orfei presenta il ... di un lanciatore di coltelli. Ospiti musicali sono invece: Loredana Bertè, Adriano Pappalardo e Tom Hooker. Nel corso del programma: **Happy Days:** «Cunningham Casanova», telefilm — *Richie, all'insaputa di tutti, trascorre una serata con una graziosa majorette. Ma la cosa arriva alle orecchie della fidanzata e lui deve spiegazioni.*
19,45 **Almanacco del giorno dopo**
20 — **Telegiornale**
20,30 **Due rose scarlatte,** commedia di Aldo De Benedetti. Con Paola Quattrini, Giovanni Vettorazzo, Tullio Solenghi. Regia di Davide Montemurri
22,35 **Telegiornale**
22,45 **Fantasy,** musica da vedere. La puntata si apre oggi con la presentazione del film di Alan Parker **The ... side** di **The Wall,** film dedicato agli appassionati del rock in quanto ispirato alle musiche dell'Lp «The Wall». Ospiti della trasmissione (oltre al percussionista Tony Esposito, ospite fisso) è il gruppo dei Dire Straits che presenta il suo ultimo disco
23,35 **La ginnastica preolistica**
0,05 **Tg1 notte**

Rete due

13 — **Tg2 ore tredici**
13,30 **Viaggio al centro della Terra,** documentario. Seconda puntata: Le sorgenti sotter...
14 — **Tandem,** varietà in diretta
14,05 **Videogames,** giochi
14,20 **Doraemon,** cartoni animati
14,30 **Videogames,** seconda parte
15 — **E' troppo strano,** spettacolo di curiosità
15,30 **Doraemon,** cartoni animati
15,50 **In studio**
16,30 **Il garage,** varietà. Nel ... del programma: Il ... Merlin: «L'apprendista», telefilm
17,30 **Tg2 ...**
17,35 **Dal ...**
17,40 **Set,** incontri col cinema a cura di Claudio G. Fava
18,40 **Tg2 sportsera**
18,50 **Codice ... fuoco:** «Il paese ... illusioni», telefilm
19,45 **Tg2**
20,30 **Gli inesorabili,** di John Huston, con Burt Lancaster, Audrey Hepburn, Audie Murphy, Lilian Gish, Charles Bickford. Usa drammatico 1960 — *Una bella ragazza viene felicemente, adottata da famiglia di allevatori texani. Poi arriva in città un vagabondo che la sa lunga sul suo conto e racconta a tutti che in realtà è tratta di una giovane indiana. Quando i sospetti diventano certezza attorno a lei e ai familiari si fa il vuoto. Una notte gli indiani vengono a riprenderla, e il capofamiglia rifiuta di consegnarla. E è male perché poco dopo si scatena il razzismo dei concittadini*
22,25 **Tg2 sportsera**
22,35 **Appuntamento al cinema,** i film che vedremo sul grande schermo
22,45 **Dove comincia il giorno,** documentario. Seconda ed ultima parte. Si conclude il reportage dalle isole Figi. Questa volta oltre al lato magico e a quello storico scopriamo anche il lato moderno dell'arcipelago e della sua capitale: edifici avveniristici, ospedali con attrezzature sofisticate. Scopriamo anche che è proibita la televisione
23,50 **Tg2 ...**

Rete tre

17,15 Dal Teatro Bellini di Catania: **Il ritratto di Dorian Gray,** dramma in due tempi dal romanzo omonimo di Oscar Wilde. Con Pietro Ballo, Stella Doz. Regia di Sandro Sequi
18,30 **L'orecchiocchio,** quasi un quotidiano tutto di musica
19 — **Tg3**
19,30 **Vivendo volando,** documenti - **Intervallo con Gianni e Pinotto,** cartoni animati
20,05 **Suono immagine,** il sonoro sullo schermo, documenti. Settima puntata
20,40 **Omaggio a Igor Stravinsky** in occasione del centenario della nascita: Le sacre du printemps, quadri della Russia ...a. Orchestra sinfonica di Torino della Radiotelevisione italiana diretta da Igor Markevitch. Renard, ballo. Registrazione effettuata a Montepulciano in occasione del VII Cantiere internazionale d'arte
21,40 ... L'estremo Nord dell'Australia, documentario.
22,30 **...anni Festival,** immagini del Festival dei Due Mondi di Spoleto
23,20 **Tg3**

Svizzera

14 — **Telescuola:** Le storie di Franco, fiabe animate: «L'omino che voleva volare»
15 — **Telescuola,** replica
18 — **Per i più piccoli:** Le più belle fiabe dal mondo, cartoni animati
18,05 **Gli animali del signor Bazzi,** cartoni animati. Dodicesimo episodio
18,15 **Per i ragazzi:** Naso a patata, cartoni animati
18,45 **Telegiornale**
18,50 **Nessuno è perfetto:** «Il ritorno dell'ocelot», telefilm
19,50 **Il Regionale,** rassegna di fatti e avvenimenti della Svizzera italiana
20,15 **Telegiornale**
20,40 **Un caso per due,** sceneggiato, con Claus Theo Gartner. Regia di Peter Weck. Quinto episodio: «L'incendiario»
21,45 **Orsa Maggiore,** rivista di scienza e tecnica: «Gravità zero, uno svizzero in orbita», documentario
22,35 **Telegiornale**
22,45 **Lo ...**

Italia1 58-41-25-23 (Antenna Nord)

14 — **Gli emigranti,** sceneggiato
FILM 14,50 **... su misura,** di George Cukor, con Jeanne Crain. Usa commedia 1952
16,45 **Bim Bam,** per i ragazzi: I Superamici, cartoni animati - **Diff'rent ...** - **Harlem ... Manhattan,** telefilm
18,30 **Selvaggio West,** telefilm
20 — **Vita da strega,** telefilm
FILM 21,30 **L'erede,** di Philippe Labro, con Jean-Paul Belmondo, Carla Gravina. Francia drammatico 1973 — *Lotta acerrima tra il giovane Burt, improvvisamente a capo di un grosso impero finanziario alla morte (sospetta) del padre e il terribile suocero, proprietario di industrie analoghe alle ma venti volte più potente. La guerra lo vede subito perdente, ma improvvisamente il giovane trova alcuni documenti che possono compromettere il vecchio. Il più disonesto dei due ha partita vinta*
22,30 **Poliziotto quartiere,** telefilm
FILM 23,30 **Quando i mondi si scontrano,** Usa fantascienza 1952 —

Montecarlo

14,30 **Rosso veneziano,** sceneggiato. Con Elisabetta Pozzi, Raoul Grassilli. Regia di Mar... Leto. Quarta puntata
15,40 **Magician:** L'illusione di un amore, telefilm
16,30 **Il fantastico ... Paul,** cartoni animati
17,30 **... dell'aviazione:** La ... scita ... squadriglie, documentario
18,30 **Notizie ... - Bollettino meteorologico**
18,35 **Il ... la psicanalisi:** Un calcio
19,05 **Shopping,** guida per gli acquisti presentata da Paola Protasi
19,20 **Telemenù,** una ricetta al giorno e utilissimi consigli di cucina presentati da Wilma De Angelis - **Oroscopo**
19,30 **Bolle di ...** telefilm
FILM 20,30 **Il pianeta degli uomini spenti,** di Anthony Dawson, con Claude Rains, Umberto Orsini, Maya Brent. ... fantascienza 1961
22,25 **Il treno per Istanbul,** sceneggiato. Con Stefano Satta Flores, Lea Padovani. Regia di Gianfranco Mingozzi - Il termine: **Notiziario - Oroscopo - ... meteorologico**

Capodistria

16,30 **Odprta meja - Confine aperto,** trasmissione in lingua slovena
16,50 **Campionato jugoslavo di pallacanestro:** Partizan-Cibona
18,30 **I nuovi poliziotti:** «Alle ... mattino», telefilm
19,30 **Punto d'incontro - Vetrina ... Jugoslavia - Incontro musicale col quintetto di Billy Hardman.** Prima parte
FILM 20,15 **La porta ... cannone,** di Leopoldo Savona, ... Gianni Garko, Boris Cavazza. Italia guerra — *Un agente ... greto italiano durante la seconda guerra mondiale va in Cecoslovacchia per raggiungere un capo partigiano e ucciderlo. Catturato ... una partigiana e cui ha salvato la vita, viene fatto prigioniero dalla brigata ed è costretto a dividere con i resistenti la loro vita. Lentamente capisce di essersi sbagliato e passa dalla loro parte.*
21,50 **Telegiornale - Tuttoggi**
22,05 **Festival ... film di montagna e di esplorazione ... Trento:** «Il bosco racconta» - **Telegiornale - Tuttoggi**

il meglio alla radio

UNO (FM 92, 1)

13,35 **Master.** Musica, notizie e anteprime del mondo musicale
14,30 **Fate il vostro gioco.** Programma di Mari... Cavalieri
15,03 **Radiouno Servizio.** «Oblò». Settimanale ... salute e dell'assistenza di Lino Matti
16 — **Pagnone** a cura di Giuseppe Neri
18,05 **Concerto chitarrista Bruno ... D'Amario**
19,30 **Radiouno jazz '82**
20 — Ore venti, su il sipario: **Il teatro italiano fra i due secoli 1850-1915.** Program... di Carlo Stefano
21,03 **Viviamo nello sport.** Programma di Franco Bruno Ascani
21,55 **Spia controspia.** «Fraulein Veronica»
22,27 Audiobox: **Metropolis** di Massimo Acanfora Teresa ... Santis

DUE (FM 95,6)

13,41 **Sound Track.** Curiosità, informazioni, ricordi di vecchi e nuovi films ... loro musiche presentati da Francesco Vairano
15 — Il **dottor Antonio** di Giovanni Ruffini. Lettura integrale a più voci diretta da Sandro Rossi
15,42 **Concorso radiodrammi selezionati prodotti dalle ... regionali Rai**
16,32 **Festival!** Programma di cinema, teatro, radio, televisione, ...ccontato ... Turi Vasile e Lucio Favaretto
17,32 **Le ore della musica** a cura di Laura Padellaro
18,32 **Il giro del Sole.** Voci ... mondo delle lettere, ... arti ... scienze
20,50 **Nessun dorma...** Appuntamento serale con il melodramma
21,30 **Viaggio verso la notte.** Poesie e prose scelte da Raoul Soderini
22,50 **Radiodue 3131 notte.** Programma d'intrattenimento ... diretta

TRE (FM98,2)

12 — **Pomeriggio musicale** a cura di Paolo Donati
15,30 **Un certo discorso** a cura ... Pasquale Santoli
17,30 **Spazio Tre.** Musica e attualità culturali presentate da Niccolò Zapponi
21,40 **Saverio Mercadante.** Concerto in ... maggiore per flauto e orchestra
22 — Lettura d'autore **I giro ... ... in ... giorni,** di Jules Verne con Roberto Bisacco
23 — **Il jazz.** Improvvisazione e creatività nella musica

G. R. P.

Canali [illegible]

FILM 14,30 [illegible] d'estate, di Edoardo Anton, [illegible] Ugo Tognazzi, Walter Chiari, Riccardo Billi, Dario Fo, Franca Rame. Italia commedia 1966 — *Su [illegible] tre- [illegible] viaggia una giovane coppia di sposi. Lui rincorre tutte [illegible] ragazze, lei rincorre tutti gli uomini. Si pensa molto male di loro, ma poi ogni cosa [illegible] chiarita: [illegible] tutto un equivoco*
16 — **Get Smart,** telefilm
16,30 **Grp spettacoli**
16,35 **Il [illegible] di Hong Kong,** cartoni animati
17,05 **I racconti [illegible] prateria,** telefilm
18,05 **[illegible] gnomi,** cartoni animati
18,35 **Le avventure di Lupin III,** cartoni animati
19,05 **Grp [illegible]**
19,30 **Le diete [illegible] [illegible],** rubrica
19,45 **Get Smart,** telefilm
20,15 **[illegible] [illegible] parlante,** cabaret con Beppe Grillo
20,20 **Moving On,** telefilm
FILM 21,30 **Il piacere e l'amore,** di Roger Vadim, con Jean-Claude Brialy, Jane Fonda, Jean Sorel, Catherine Spaak, Marie Dubois, Anna Karina, Francine Berge. Francia commedia 1964 — *Come nella Ronde di Ophüls anche qui si narra una catena [illegible] effetti [illegible] tradimenti che [illegible] un certo punto si chiude. Si [illegible] [illegible] una prostituta [illegible] si prosegue [illegible] vari e diversissimi personaggi. Alla prostituta si chiude il circolo*
23,10 **Il Grillo parlante**
23,15 **Grp flash**
FILM 23,30 **Il mio nome è Mallory, M come [illegible] morte,** di Mario Meroni, con Renato Baldini, Gabriella Giorgelli. Italia western 1971 — *Due rancheri debbono combattere due banditi razziatori. La sorella di [illegible] fuorilegge, amica di uno di loro, lo avverte quando i gangsters organizzano un'offensiva. I buoni così approntano [illegible] loro [illegible] e passano al contrattacco*
0,30 **Dai giornali [illegible] oggi,** rassegna della stampa cittadina
FILM 1 — **Le laureande,** Francia sexy — *Studentesse di sessuologia indagano sulla sessualità degli [illegible] di un paese e conducono esperimenti diretti*
FILM 2,40 **Vacanze per un massacro,** Usa drammatico 1974
FILM 4 5 E[illegible] **'51,** di R. Rossellini, con Ingrid Bergman. [illegible] drammatico [illegible]
5,30 **I racconti della prateria,** telefilm

Canale 5

Canali 32-36-43-61-69

14 — **Sentieri,** sceneggiato
15 — **Una [illegible] [illegible] vivere,** sceneggiato
16 — **[illegible] Hospital,** sceneggiato
17 — **Piccole donne,** cartoni
17,30 **Gotriniton,** cartoni animati
18 — **Hazzard,** telefilm
18,30 **Popcorn,** musicale. Con Claudio Cecchetto, Stefania Mecchia
19 — **Cartoni [illegible]**
19,30 **Tarzan,** telefilm
20,30 **Dallas,** telefilm
FILM 21,30 **Gente di notte,** di Nunnally Johnson, [illegible] Gregory Peck, Rita Gam. Usa spionaggio 1953 — *I russi hanno rapito un caporale americano e lo trasportano a Berlino Est. La sezione americana tramite una giovane confidente, ten- [illegible] [illegible] iniziare le trattative per la restituzione. I russi propongono di scambiare il loro ostaggio con un [illegible] generale tedesco passato dalla loro parte. Gregory Peck [illegible] panni di [illegible] ufficiale americano conduce i negoziati*
23,30 **La boxe di Canale 5**
FILM 0,30 **[illegible] banca di Monate,** di Francesco Massaro, con Walter Chiari, Vincent Gardenia. Italia commedia 1976

R.T.A.

Canali 62-31

13 — **Notiziario**
13,30 **Medusa,** telefilm
14 — **Detective,** telefilm
15 — **Side street,** telefilm
16 — **Tatort - Il luogo [illegible] delitto,** telefilm. Con Hansjorg Felmy
17,30 **[illegible] selvaggia,** documentario
18 — **La spia dell'imperatore,** sceneggiato
19 — **Lo sport**
19,30 **Notiziario**
[illegible] — **Detective,** telefilm
FILM 21 — **Una domenica d'estate,** di Giulio Petroni, con Ugo Tognazzi, Anna Maria Ferrero, Franco Fabrizi. Italia commedia 1962 — *Osvaldo [illegible] bisogno della [illegible] lussuosa automobile per far colpo su [illegible] ragazza, ma scopre che [illegible] lo stesso scopo il suo autista se ne [illegible] impossessato ed è andato al mare con una bella. Allora raggiunge il dipendente e gli soffia la ragazza, ma la [illegible] fa sì che l'autista [illegible] ribelli e lo prenda a pugni. La ragazza si butta in acqua per la disperazione e finisce all'ospedale dove presto la raggiunge anche il fidanzato. I [illegible] fanno [illegible] pace*
23,30 **Lo sport**

Telestudio (Retequattro)

Canali 24-45

FILM 14,50 [illegible] [illegible] [illegible] [illegible] H. Hart, con Ann Margret, Jocelyn Brando, Michael Pars. Usa commedia 1965 — *Sbandamenti di un reduce al ritorno alla vita civile. Il lavoro di rappresentante di elettrodomestici non lo soddisfa, mentre la relazione con l'ex fidanzata che intanto ha fatto [illegible] matrimonio di interesse lo amareggia. Poi trova la donna giusta*
16,30 **Mazinga,** cartoni animati
17 — **Teppei,** cartoni animati
18 — **Cuore,** cartoni animati
18,30 **La squadriglia [illegible] pecore nere,** telefilm
19,30 **Charlie's Angels,** telefilm
20,30 **La famiglia Bradford,** telefilm
21,30 **Maurizio [illegible] [illegible]**
22,40 **[illegible] città degli angeli,** telefilm
FILM 24 — **Passi [illegible] [illegible] [illegible] [illegible] lama di rasoio,** di Maurizio Pradeaux, con Susan Scott, Anna Liberati. Italia-Spagna poliziesco 1973 — *A Roma un maniaco uccide ballerine. La polizia sospetta una coppia, ma alla fine scopre l'insospettabile autore dei delitti.*
FILM 1,45 **Questa pazza [illegible] ferrovia,** Inghilterra commedia

Quarta Rete

Canali 22-35-67

FILM 14 — **David e Lisa,** di Frank Perry, con Keir Dullea, Janet Margolin. Usa drammatico 1962 — *Delicate love story fra due giovani in [illegible] di cura. Lui è ossessionato dalla morte, lei perde spesso coscienza della propria identità. Amandosi lentamente guariscono*
15,30 [illegible] **Diapolon,** cartoni animati
FILM 16 — **Colpi [illegible] dadi, colpi [illegible] pistola,** [illegible] Lesley Selander, con Howard Keel, Yvonne De Carlo, John Ireland. [illegible] western 1969 — *Un avventuriero prigioniero dei nordisti viene graziato da Lincoln purché faccia lo sceriffo.*
17,30 **Filmati [illegible] a richiesta**
18,45 [illegible] **Diapolan,** cartoni animati
19 — **La f[illegible] di Topolino,** cartoni animati
19,30 **Bem,** cartoni animati
20 — **Missione impossibile,** telefilm
21 — **American story,** telefilm
22 — **Mini mistery theatre,** telefilm
22,50 [illegible] [illegible] telefilm
23,20 **The collaborators,** telefilm
0,30 **Storia [illegible] musica moderna**
FILM 1 — [illegible] **[illegible] [illegible] buto,** con Lola Falana. Italia commedia 1966

Teleradio city

Canale 63

14,20 **Peyton Place,** telefilm
15,20 **[illegible] a casa [illegible] prateria,** telefilm
16,20 **I [illegible] animati** di Hanna e Barbera
17 — **Matt ad Jenny,** telefilm
18 — **Baldios,** cartoni animati
18,50 **Peyton Place,** telefilm
19,50 **Telefilm**
20,20 **E' fortissimo,** varietà [illegible] ica- le con quiz e giochi [illegible] premi
FILM 23 — **Dov'è Jack?** di James Clavell, con Stanley Baker, Alan [illegible] Inghilterra commedia 1969 — *Jack [illegible] malgrado è diventato un abilissimo ladro per colpa di [illegible] poliziotto che lo ricattava minacciando di incarcerare suo fratello. La [illegible] fama di grande scassinatore è giunta fino alle orecchie del re che lo sfida a tentare l'impossibile rubando al gran cancelliere [illegible] collana col sigillo reale. L'impresa riesce, ma Jack per evitare la galera a quelli che lo hanno aiutato si fa condannare [illegible] morte. Ma riserva per tutti [illegible] ultimo trucco. Clavell [illegible] anche scrittore, noto da noi come autore di «Shogun» e «Tai Pan».*
0,40 **Sulle strade [illegible] California,** telefilm

Quinta Rete

Canale 47

13 — **Gordian,** cartoni animati
13,30 **Daikengo,** cartoni animati
FILM 14 — **L'uomo dimenticato,** [illegible] Dennis Wehaver. Usa drammatico 1978
16 — **Amore in soffitta,** telefilm
17 — **Daikengo,** cartoni animati
17,30 **Gordian,** cartoni animati
18 — [illegible] **magnifica dozzina,** cartoni animati
18,30 **Lancer,** telefilm
19,30 **Una famiglia piuttosto intraprendente,** telefilm
20 — **Sport e sport**
FILM 20,30 **Il [illegible] d[illegible]ll occhi di [illegible]** di Antonio Bido, con Bianca Toccafondi, Franco Citti. Italia giallo 1977 — *Una donna assiste per caso all'assassinio di [illegible] farmacista. Subito viene fatta oggetto di misteriose aggressioni, come [illegible] usuraio che neppure conosce. Entrambi si rivolgono [illegible] un detective che dopo faticose indagini [illegible] a imboccare la pista giusta.*
22,15 **Invaders,** telefilm
FILM 23,15 **Classe mista,** [illegible] Dagmar Lassander. Italia commedia 1975 — *Solita commedia: a scuola [illegible] [illegible] di tutto, tranne che studiare*
FILM 0,45 **Nudisti all'isola di Sylt.** Germania drammatico 1966

Videogruppo

Canali 52-54-57

14,45 **Guida [illegible] sopravvivenza,** piccoli annunci economici [illegible] diretta per telefono con Francesca Audero
15,30 [illegible] **Day,** telefilm
16 — **Lassie,** telefilm
16,30 **Le a[illegible]ventur[illegible] dell'Ape Magà,** cartoni animati
17 — **Plastic Man,** cartoni animati
17,30 **Sempel,** cartoni animati
18 — [illegible] **Man,** cartoni animati
18,30 **Lassie,** telefilm
18,45 **Fiorir di fiori,** rubrica
19 — **Videonotizie**
19,30 **Il Trenta minuti,** attualità
20 — **Dottor Kildare,** telefilm
FILM 20,30 **La [illegible] [illegible] destino,** di Vincente Minnelli, [illegible] Gregory Peck, Lauren Bacall. [illegible] commedia 1957 — *Un cronista sportivo si sposa [illegible] [illegible] modista miliardaria. I due hanno amici e vite completamente diversi, [illegible] riescono comunque ad andare d'accordo. Succede però che lui sia coinvolto in una vicenda gialla e che [illegible] assentarsi per un po'. Lei si crede tradita, ma poi scopre tutto. Allora cerca di salvarlo*
22,30 [illegible] **antiquariato,** asta telefonica
23,15 **Videonotizie**
FILM 24 — Titolo non pervenuto

Tele Subalpina

Canale 46

FILM 13 — **Trappola per [illegible] spie,** [illegible] Yvonne Bastien, Mila Stanik. Italia poliziesco 1966
FILM 15 — **Il [illegible] della morte,** di [illegible] Rosen, con Ken Maynard, Louise Lorraine. Usa western [illegible]
19 — **La [illegible] come un giornale**
19,45 **Ronefor magnetoterapia**
FILM 20,20 **Negana,** di H. Brombenger, [illegible] [illegible] Lange. Germania avventuroso 1955
FILM 22 — **I malfattori,** di Francisco De Asis Roviro Beleta, con Agnes Spaak.

Tv Flash

Canali 39-26

14,20 **Fuga disperata,** sceneggiato. Ultimo episodio
FILM 15 — **Io, l'amore,** con Brigitte Bardot. Francia drammatico
FILM 16,45 **L'intraprendente signor Dick,** con Shirley Temple.
18,45 **Il cavaliere solitario,** telefilm
19,30 **Flash attualità**
19,45 **Cintura [illegible] metropoli,** documentario
20,15 [illegible] **concerto**
20,45 **Flash sport**
FILM 21,10 **Foreplay,** Usa comico 1975
22,35 **Flash [illegible] - Io, l'amore,** replica

Primantenna

Canali 37-44

13,50 **Cartoni animati - Fumetti** [illegible]
15 — **Notiziario regionale**
16 — **Telemarket,** mercatino [illegible] novità
18 — **Cartoni animati**
18,30 **Suspense,** telefilm
19 — **Campionato [illegible] calcio C2**
20 — **The outsiders,** telefilm
21 — **Speciale Piemonte**
21,45 **Appuntamento con la carto- [illegible]**
[illegible] — **Hockey serie A**
FILM 24 — Titolo non pervenuto

Studio Nord

Canali 51-56-68

FILM 14 — **Tarzan e il tesoro Kawana,** [illegible] José Turchado. Spagna [illegible] venturoso 1974
15,45 **Filmati musicali**
FILM 16,15 **La gondola del diavolo,** Italia' avventuroso 1956
18 — [illegible] [illegible]
19,05 **Giorno dopo giorno,** almanacco
19,30 **Canavese oggi**
19,40 [illegible] **naide,** telefilm
FILM 20,30 **Ecco la felicità,** Italia [illegible] media 1940
22,30 **La famiglia Smith,** telefilm
FILM 23 — Titolo non pervenuto

Telecupole

Canali 27,500-64

FILM 14 — **Un dollaro bucato,** con Giuliano Gemma. [illegible] western 1965
[illegible] — **Telefilm**
16,30 **Boys and girls,** telefilm
17 — **Penelope,** cartoni animati
17,30 **Il mondo dei bimbi,** varietà
18,30 [illegible] [illegible] **degli orsi,** telefilm
19,30 **Gazzettino**
20 — **Cartoni animati**
20,30 **Ryan,** telefilm
21,30 **Commedia dialettale**
FILM 23,30 **La [illegible] [illegible] serpente,** Spagna avventuroso 1974

A3 Piemonte

33-25-27-71-39

13,45 **Cuore selvaggio,** sceneggiato
14,10 **Hollywood star,** varietà
14,40 **Il cavaliere solitario,** telefilm
15 — **The Monkey,** cartoni animati
15,30 **Starzinger,** cartoni animati
16 — **Le [illegible] [illegible] Lupin III,** cartoni animati
17 — **Lancer,** telefilm
18 — **Agente Pepper,** telefilm
20,20 **Il Grillo parlante,** cabaret
20,30 **Non lo sapessi [illegible] lo [illegible] varietà** e giochi a premi con Teo Teocoli
24 — [illegible]

STAMPA SERA

CRITICA		PUBBLICO	
Capolavoro	★★★★★	Eccezionale	●●●●●
Ottimo	★★★★	Successo	●●●●
Favorevole	★★★	Consensi	●●●
Discusso	★★	Discordi	●●
Mediocre	★	Scarso	●

PRIME VISIONI

Ambrosio c. Vitt. Emanuele 52, Tel. 547.007 — Lire 4500
Viuulentemente mia, di Carlo Vanzina, con Diego Abatantuono e Laura Antonelli (Italia-Colori) — Poliziotto imbranato alle prese con bellissima ladra. Finale a sorpresa. Non vietato. Commedia. 16,40; 18,35; 20,30; 22,30. Prima visione

Ariston v. Lagrange 21, Tel. 546.147 — Lire 4500
Porky's (Questi pazzi pazzi porcelloni!), di Bob Clarck, con Kim Cattrall, Scott Colomby — Ambientato negli Anni 50 la vicenda [illegible] un gruppo di adolescenti alle prese con i vari aspetti della vita. V. 14. Commedia. 16,35; 18,40; 20,40; 22,40. ★★/●●●●●

Arlecchino c. Sommeiller 22, Tel. 587.198 — Lire 4000
Tenebre, di Dario Argento, con A. Franciosa, D. Nicolodi, G. Gemma (Italia-Colori) — A Roma arriva scrittore americano di gialli. Misterioso assassino commette delitti sulla traccia del suo ultimo romanzo. Viet. 18. Giallo. 16,30; 18,40; 20,35; 22,30. ★★/●●●●●

Astor v. Vlati 6, Tel. 518.518 — Lire 4500
Tenebre, di Dario Argento, con A. Franciosa, D. Nicolodi, G. Gemma (Italia-Colori) — A Roma arriva scrittore americano di gialli. Misterioso assassino commette delitti sulla traccia del suo romanzo. Viet. 18. Giallo. 16,35; 18,40; 20,40; 22,40. ★★/●●●●●

Augustus p. C.L.N. 248, Tel. 536.714 — Lire 4500
[illegible], **I guerrieri del Bronx**, di Enzo G. Castellari, con Vio Morrow, Cristopher Connelly, (Usa-Colori) — In un futuro sempre più violento e disperato, gruppo di giovani semina il terrore. Non viet. Drammatico. 16,40; 18,35; 20,30; 22,30. Non recensito

Capitol v. S. Dalmazzo 24, Tel. 540.605 — Lire 4500
Il drago del lago di fuoco, di Matthew Robbins, con Peter Mac Nicol, Caitlin Clarke, (Usa-Col.)-Intorno all'Anno Mille in un villaggio malgovernato incombe la legge di sacrificare ogni anno una vergine al drago. Non viet. Avventuroso. 16,35; 18,40; 20,40; 22,40. ★★★/●●●●

Centrale D'ESSAI, v. C. Alberto 27, Tel. 540.110 — Lire 4000
La notte di San Lorenzo, di Paolo e Vittorio Taviani, con O. Antonutti, M. Lozano, C. Bigagli (Italia-Colori) — La storia di un paese di campagna travolto dai tragici eventi del '44, raccontata da una donna. Non vietato. Drammatico. 16,30; 18,30; 20,30; 22,30. ★★★★★/●●●●

Cri[illegible] v. Gol[illegible], Tel. [illegible] — Lire 4500
Grand Hotel Excelsior di Castellano e Pipolo, con A. Celentano, E. Montesano, D. Abatantuono, C. Verdone, E. Giorgi (Italia-Colori) — Tanti strani tipi e personaggi per tanti comici riuniti insieme in un grande e ricco hotel. Non vietato. Commedia. 16,10; 18,20; 20,20; 22,30. ★★/●●●●●

Doria v. Gramsci, Tel. 548.422 — Lire 4500
Spara alla luna, di Alan Parker, con Albert Finney, Diane Keaton (Usa-Colori) — Coppia in crisi esistenziale e sentimentale vorrebbe dividersi ma nonostante tutto non riesce a separarsi. Non viet. Comm. dramm. 16; 18,05; 20,15; 22,30. ★★/●●●

Gioiello v. C. Colombo 31, Tel. 500.760 — Lire 4000
Identificazione di una donna di Michelangelo Antonioni, con Tomas Milian, Daniela Silverio, Christine Boisson (Italia-Colori) — Regista si innamora di una donna, ma questa scompare misteriosamente. Viet. 14. Drammatico. 15,20; 17,40; 20; 22,20. ★★★★/●●●

Keller STUDIO, v.le Mad. Cristina 1, Tel. 215.613 — Lire 4500
OGGI CHIUSO

Ideal c. Beccaria 4, Tel. 541.523 — Lire 4500
Grand Hotel Excelsior, di Castellano e Pipolo, con A. Celentano, E. Montesano, D. Abatantuono, C. Verdone, E. Giorgi (Italia-Colori) — Tanti strani tipi e personaggi per tanti comici riuniti insieme in un grande e ricco hotel. Non [illegible]. Commedia. 16,10; 18,15; 20,20; 22,30. ★★/●●●●●

Lilliput v. XX Settem. 15 bis, Tel. 537.100 — Lire 4500
Oltre la porta, di Liliana Cavani, con Marcello Mastroianni, Tom Berenger, Eleonora Giorgi, Michel Piccoli (Italia-Colori) — La storia di un amore possessivo che sfocia in tragedia analizzata dalla celebre regista. Viet. 18. Drammatico. 15,30; 17,50; 20,10; 22,30. ★★/●●●

Lux Gall. S. Federico, Tel. 541.283 — Lire 4500
No grazie, il caffè mi rende nervoso, di Gasparini, con Arena, Crippa, Troisi (Italia-Colori) — Timido giornalista si trova in mezzo a intimidazioni e delitti durante i preparativi del Festival Nuova Napoli. Non. vietato. Commedia. 18,30; 18,35; 20,35; 22,40. ★★★/●●●

Nazionale v. Pomba 7 — Lire [illegible]
Il film pirata, di Ken Annakin, con Kristy McNichol, Christopher Atkins, (Australia-Colori) — Ragazza in crociera organizzata sogna avventura piratesca alla classica maniera cinematografica. Non viet. Musical. 15,30; 17,15; 19; 20,40; 22,30. Prima visione

[illegible] v. Arsenale 31 — Lire 4500
Hanky Panky fuga per due, di Sidney Poitier, con Gene Wilder, Gilda Radner, Kathleen Quinlan, Richard Widmark (Usa-Colori) — Rischiosa fuga di un misterioso assassino è complicata da vicende tragicomiche e amorose. Non viet. Comm. 16,30; 18,30; 20,30; 22,30. ★★★/●●●

Reposi v. XX Settembre, Tel. 531.400 — Lire 4500
Blade Runner, di Ridley Scott, con Harrison Ford (Usa-Colori) — Nel 2019 i perfetti robot costruiti dall'uomo si ribellano. La polizia per distruggerli impiega reparti specializzati. Non viet. Fanta-avven. 15,30; 17,50; 20,10; 22,30. ★★★★/●●●●

Romano Galleria Subalpina, Tel. 516.146 — Lire 4000
La ragazza di Trieste, di P. [illegible] Campanile, [illegible] Ben Gazzara, Ornella Muti (Italia-Colori) — Ritratto di una ragazza strana, ambigua e infelice, in una storia d'amore, di desiderio e di scandalo. Vietato 14. Comm. dramm. 16,30; 18,30; 20,30; 22,30. Prima visione

Studio Ritz v. Acqui, Tel. [illegible] — Lire [illegible]
Missing (Scomparso), di Costa-Gavras, con Jack Lemmon, Sissy Spacek (Usa-Colori) — Padre di giornalista americano imprigionato e quindi scomparso nel '73 in Cile indaga sulla misteriosa fine del figlio. Non vietato. Drammatico. 16; 18,10; 20,20; 22,30. ★★★★/●●●

[illegible] Via Buozzi 6, Tel. 530.[illegible] — Lire 4000
Delitto sull'autostrada, di Bruno Corbucci, con Tomas Milian, Viola Valentino, Bombolo (Italia-Colori) — Ennesima indagine dello stravagante ispettore Nico, approdato alla polizia dopo un tirocinio di delinquenza. [illegible] viet. Poliziesco. 15; 16,40; 18,35; 20,30; 22,30. ★★/●●●

Vittoria v. Roma 356, Tel. 541.799 — Lire 4500
Spaghetti [illegible], di [illegible] Paradisi, con Nino Manfredi, Rita Tushingam (Italia-Colori) — Gruppo di terroristi negri assalta ristorante italiano a Londra. Fra sequestrati e sequestratori nasce una certa amicizia. Non vietato. Commedia. 16,35; 18,40; 20,40; 22,40. ★★★/●●●●

PROSEGUIMENTI

Acapulco v. Donizetti 6, Tel. 651.294 — Lire 2500
OGGI CHIUSO

Ambra v. C. Saluzzo 77 — Lire 3000
Il maratoneta, di John Schlesinger, con Dustin Hoffman, Laurence Olivier, Roy Scheider (Usa-Colori) — Studente appassionato di podismo vuole vendicare il fratello assassinato ed è coinvolto in una vicenda alla 007. Viet. 18. Dramm. 20-22,30. Riedizione '78

Arco-Inc. c. Pr. Oddone 31, Tel. 484.581 — Lire 3000
Domani si balla, di e con Maurizio Nichetti, Mariangela Melato (Italia-Colori) — Astronave crea interferenze nei programmi della tv di Stato e private, provocando strane reazioni nei conduttori televisivi. Non vietato. Commedia. 20; 22,30. ★★★/●●●●

Faro v. Po 30, Tel. 832.214 — Lire [illegible]
Eve for the needle, film in lingua originale. Ingresso solo in abbonamento. Domani **Sesso e volentieri**, con J. Dorelli. Commedia. 18,30; 19; 21,30

Fiamma c. Trapani 57, Tel. 372.057 — Lire 3000
Fire Fox, volpe di fuoco, di Clint Eastwood, [illegible] Clint Eastwood (Usa-Colori) — Tratta dal romanzo di Craig Thomas, la vicenda di un uomo incaricato di rubare un superaereo micidiale che serve ad uccidere. Non vietato. Avventuroso. 20; 22,30. ★/●●●●

La Perla c. De Gasperi 38 — Lire 3000
Porca [illegible] di Pasquale Festa Campanile, con Renato Pozzetto, Laura Antonelli, Aldo Maccione, Raymond Pellegrin (Italia-Colori) — All'entrata dell'Italia in guerra nel 1915, due ragazzi fanno di tutto per essere esonerati. Non viet. Commedia. 16,15; 18,15; 20,30; 22,25. ★★/●●●●●

[illegible] p. Massaua 5, Tel. 795.803 — Lire 2500
Scusa se è poco, di Marco Vicario, con Monica Vitti, Ugo Tognazzi, Diego Abatantuono (Italia-Colori) — Due episodi diversi: uno sui tradimenti reciproci di una coppia, l'altro narra di un'autrice che investe con l'auto un uomo. Commedia. 20,30-22,30. ★★/●●●●

Massimo v. Montebello 8, Tel. 876.001 — Lire 2000
2001 Odissea nello spazio, [illegible] Stanley [illegible]rick, con Keir Dullea, Gary Lockwood (Usa-Colori) — [illegible] prima scintille d'intelligenza umana, una lotta tra l'uomo e la macchina. Non vietato. Fantascienza. proiez. unica 21,30. [illegible]

Puntodue D'ESSAI, v. Garibaldi 39, Tel. 548.346
CHIUSO PER RESTAURI

San Paolo v. Cesana 60, Tel. 372.632 — Lire 2000
Cristiana F., noi i ragazzi dello zoo di Berlino, di Ulrich Edel, con Natja Brunckhorst (Germania-Colori) — Storia vera di una ragazza berlinese coinvolta nella droga e nella prostituzione. Viet. 14. Drammatico. 20-22,30. ★★/●●●●

Statuto v. Cibrario 16, Tel. 487.051 — Lire 3000
Io so [illegible] tu sai [illegible] io so, di Alberto Sordi, con Alberto Sordi, Monica Vitti (Italia-Colori) — Per l'equivoco di un'agenzia di investigazioni, marito scopre la doppia vita insospettata della moglie. Non vietato. Commedia. 14,30; 16,30; 18,30; 20,30; 22,30. ★★/●●●●●

TEATRI

ALFIERI - TEATRO STABILE: Stasera riposo. Domani ore 20,30 Teatro Stabile Torino presenta Anna Maria Guarnieri, Adolfo Celi in **Antonio e Cleopatra** di Shakespeare. Regia Mario Missiroli con Glauco Onorato, Alfredo Pea, Alberto Sorrentino. Spettacolo in abbonamento. Tel. 544.562 - 535.440.
CARIGNANO - TEATRO STABILE: ore 20,30 la Compagnia Giorgio Albertazzi - Produz. Plexus T presenta Giorgio Albertazzi in **Enrico IV**, di Luigi Pirandello. Regia di Antonio Calenda con Marisa Mantovani, Sergio Reggi. Spettacolo in abbonamento. Tel. 558.245.
CENTRALINO CLUB (tel. 837.500): recital di Francesca Olivari (tel. 837.500). Ingresso soci.
CONSERVATORIO - RIKY HAERTELT: ore 21 Giuseppe Massaglia, pianoforte. Musiche di Schubert, Busoni, Messiaen, Liszt. Inform. e pren. 579.070.
GIANDUJA MARIONETTE LUPI: Pinocchio. Spettacoli per le scuole e visite al Museo. Inf. tel. 530.238.
GOBETTI: ore 21 Franco Barbero in **Pensione Passatempo**, novità comicissima di Emmedi. Tel. 544.562.
ITALIA: riposo. Da domani ore 21,15 Gipo in **Le miserie 'd monsù Travet**, di V. Bersezio. Pren. via Nizza, 138 - tel. 696.40.21.
TEATRO STABILE - SETTORE RAGAZZI: al Teatro Piccolo Valdocco ore 10 il Teatro delle Pulci presenta **Quelle fiabe di Gozzano** di A. Garzella.
NUOVO - FESTIVAL INTERNAZIONALE DI DANZA: domani ore 20,30 **Balletto '80** diretto da Ugo Dell'Ara e Giuseppe Urbani con Tanya Beryl, Ted Cives, Monica Bizzarri, Walter Santini. Pren. c. M. d'Azeglio 17, tel. 655.552.
ARALDO (via Chiomonte 3): sono aperte le iscrizioni al Laboratorio Teatrale del Teatro dell'Angolo, rivolto agli adulti. Tel. lun. merc. ven. dalle ore 16 alle 19 al n. 331.764.
ARALDO (via Chiomonte 3): sono aperte le iscrizioni al Laboratorio Teatrale del Teatro dell'Angolo, rivolto ai ragazzi. Telefonare il lunedì mercoledì venerdì dalle ore 16 alle 19 al n. 331.764.
TEATRO REGIO: vendita nuovi abbonamenti stagione lirica 1982-83 turni A, B, C. Biglietteria Teatro Regio ore 10-12; 15,30-19.

CIRCHI

CIRCO [illegible] (Parco [illegible] rina, tel. 749.8178): 2 spettacoli al giorno ore 16,30 e 21,15. Domenica e festivi ore 14,45 e 17,45.

RITROVI

BELLE ARTI: ore 15,30 danze. Ore 21 ingresso libero.
CLUB 84: ore 21 danze.
LA PERLA: ore 16,30 danze.
TROCADERO: 21 La Nuova Riforma.

CHIODO'S - Piano Bar (via Ormea 1, tel. 650.56.42): [illegible] Thomas, G. Palumbo, Paco.
GRAN BAITA NIGHT: ore 21.
IL PIRATA - Ristorante (via Cigna 23, tel. 521.18.60): orch. I Ferruggio.
MULETTO BAR - SALOTTO BAR (corso Casale 194, tel. 890.326): ore 19-2 al pianoforte Rory.
NORMAN - Piano Bar (v. P. Micca 22, tel. 540.854): al piano Luciano.
QUEMADO - Piano Bar - Ristorante - Pizzeria (c. U. Sovietica 409, tel. 613.231).
SHAKER - Piano Bar (C. Battisti 3, tel. 532.492): Bernard Thomas - Krystyne - Renzo Gallino.
SHAKER DISCOTECA: ore 21.

Y DISCOTECA (c. Vinzaglio 3): 21.

GALLERIE E MUSEI

ARTE ANTICA (L') (via Volta 9, t. 515.834 - 549.041): incisioni di grandi maestri dal XV al XVIII secolo. Orario 10-12,30; 16-18,30.
ARTECENTRO-QUAGLINO: Ognjenovic, Spanovic e altri naifs jugoslavi.
ARTE 121 (Nizza 121, t. 687.954): Maestri 800 e primo 900.
ARTE CLUB (Brofferio 3): Mino Rosso.
DAVIDE: Grafica: Bueno, De Stefano, Falconi, Fiume, Sassu, Treccani.
DORIA: pers. Tamio Yagisawa. Inaugurazione dalle ore 18,30.
EMMEDUE: Pittori della neve.
IDEOGRAMMA (De Gasperi 35): Capello.
IL PRISMA - Cuneo: pittori dell'800-900.
L'ARIETE - Chivasso: Pierre Octave Fesani.
LA CONCHIGLIA: Carla Gentile, Clotilde Magnani, Maria Luisa Vicentini.
MARGHERITA (via Arsenale 35, tel. 537.448): Cino Bozzetti incisioni.
PORTICI (tel. 885.476): Giuseppe Carpenedo. Orario 15,30-19,30.
PROMOTRICE B.A.: 140ª Esposizione A. F., orario 10-12, 15,30-19.
B. GIORS: Bruno Coppo.
SPRIANO - Omegna (No): Pippo Oriani, De Filippi.
3 A (M. Vittoria 18): Acquerelli, [illegible] grafiche, terrecotte, di artisti torinesi contemporanei.

ASSOCIAZIONE PIEMONTESE GALLERIE ARTE MODERNA

ACCADEMIA: Sandro Lo Cascio.
BERMAN: Gianni Sesia Della Merla.
CAVOUR - Moncalieri: Umberto Baretta.
CITTADELLA: Antonio Bertone.
GISSI (Solferino 2): Qualità nella varietà. 40 opere maestri contemporanei.
LA BUSSOLA (via Po 9): George Grosz - Opere inedite.
LA GIOSTRA - Asti: A. Bonetto.
LA PARISINA: Graham Sutherland.
LE IMMAGINI: Maestri contemporanei.
NARCISO: Mario Sironi.
PIRRA CERAMICHE (Lungopò Cadorna 1, 877.810): Piero Cerato.
PIRRA (Cairoli 32, tel. 877.344): Disegni di Edgardo Corbelli.
SANT'AGOSTINO 5 (535.863): De Chirico, Sironi, Guidi, Carena, Marussig, Music, Maccari.

MUSEO DELLA MARIONETTA (via Santa Teresa 5): ore 10-12; 15-18.
MUSEO NAZIONALE DEL CINEMA (Palazzo Chiablese): alle 16 e 21,15 **La caduta di Troia** di G. Pastrone con Madame Davesnes, Giulio Vinà (Selezione Itala Film, Torino 1910, minuti 30; **Comiche di Cretinetti** (André Deed).

ALTRE VISIONI

CONTINENTAL (via Nizza 348, [illegible]. 697.068): Oggi chiuso
[illegible] (via Cigna 47, telef. 466.580): **Diabolico imbroglio**, Elliot Gould, Kate Jackson, 20,30; 22,30. Avventuroso
HOLLYWOOD (corso R. Margherita 106, tel. 851.904): **Il massacro degli uomini violenti**, D. Chiang. Drammatico
JOLLY (via Verolengo 130, telef. 290.161): Oggi chiuso
NUOVO ODEON (via Venalzio 8, telef. 749.2382): **Sul lago dorato**, Katharine Hepburn, Henry Fonda. Non viet. 20; 22,20. Comm. dramm.

ZONA CENTRO

ASSOCIAZIONE MOVIE CLUB (Via Principe Amedeo 5/L, tel. 544.077): «Free Animation, l'animazione indipendente americana della East Coast». Proiezioni ore 18 e 19,30; «Nuovo cinema italiano»: «Trilogia» (Cornelia - L'isola Virginia - La borsetta scarlatta) di Gabriella Rosaleva (prima visione) ore 21 e 22,30. Commedia

CROCETTA - S. RITA - MIRAFIORI

ADRIANO (via Sacchi 85, telefono 587.715): **Cristiana F. noi i ragazzi dello zoo di Berlino**, viet. 14. Ap. 17,30. Drammatico
SMERALDO d'Essai (via Tunisi 92, tel. 3299.827): **Alice nelle città**, di Wim Wenders, con R. Vogler, Liza Kreuzer. 20; 22,30. Drammatico
VINZAGLIO (corso Duca Abruzzi 102, [illegible]. 598.125): Solo grandi film: **L'urlo [illegible] Chen terrorizza anche l'Occidente**, con Bruce Lee, ore 20,15 - 22,30. Lotta orientale

ZONA FRA[illegible]

[illegible] (corso Tassoni 3, tel. 749.38.43): **[illegible] bombo**, di Nanni Moretti, con [illegible]. Moretti, L. Rossi. Commedia

ZETA d'Essai (via Cibrario 88, tel. 749.2907): **La saggezza nel sangue**, di J. Huston, con W. Beatty 20-22,30 ultimo giorno. Western

LUCI ROSSE

MAFFEI (via Principe Tommaso 5, telefono 683.354): **Angelina superporno**, Apertura 14,30; ult. 22,30. Lire 4000
METROPOL (via Principe Tommaso 6, tel. 650.5470): **La doppia bocca di Erika**, Ajita Wilson Or. 14,30; 16; 17,40; 19,10; 20,40; 22,30. Ingresso L. 4000
ORFEO (piazza Carlina, tel. 839.8701): **Sex wish**, Ingresso riservato soci Naskira club. Ap. 15; ult. 22,30 Tessera L. 2000
PRINCIPE (via Principi d'Acaja 45, tel. 749.6951): **Sexi femme** Ap. 15; ult. 22,30. Ingresso 3500
[illegible] (corso Regina Margherita 123, tel. 530.885): **Hard love**. Ap. 10; ult. 22. L. 3500
ALCIONE (c. Regina Margherita 134 tel. 5213.145): **Confessioni erotiche di un porno letto** Ap. 15; ult. 22,15 segue Disco strip 16,15-18,15-21,30
ARTISTI EROTIC CENTER (via Giulia di Barolo 24): **Rassegna erotica**. Ap. 15; ult. 22,15. L. 2000
MILANO DOPPIA LUCE R[illegible] (via Milano [illegible], tel. 530.255): **Florence** Ap. 10 ult. 22,30
ROMA BLUE (via San Donato 40, tel. 487.765): **Viaggio nell'orgasmo**. Ap. 15; ult. 22,30. Ingresso lire 2000
SELENE (c. Belgio 53, tel. 874.171) **Clarissa**. Ap. 15; ult. 22
SPEZIA (via Nizza 170, tel. 696.3617): **Supersensation**, Ap. 15. L[illegible]
VITTORIO VENETO (piazza Vittorio Veneto 5, tel. 871.642): **Rassegna erotica**. Ap. 14,30; ult. 22,30
ALEXANDRA (via Sacchi 18, tel. 611.293): **Blue extasy**, Françoise Avril. Or. 14,05; 15,45; 17,25; 19,05; 20,45; 22,30
[illegible] (via Po 21, tel. 839.75.02): **La modella**, N. Courvan.
[illegible] (via Frejus 27, telefono 446.784): **Purché si faccia con gusto** 20,15; 22,30
MAIOR (largo G. Cesare 105, tel. 287.974): **Peccati di una giovane moglie di campagna**. Ap. 15; ult. 22,30
CABARET VOLTAIRE (via Cavour 7, telefono 516.046): Tutti i giorni 2 film diversi. Dalle 16 alle 24. **Amy Way - Miss Beautrou**. Ingresso soci
CINECLUB (via Fratelli Calandra 15, tel. 831.662): dalle 14,30 alle 24 continuato **Grune Witwen**. Novità assoluta. Ingr. riservato ai soci

Al cinema in compagnia divertirsi è stare insieme

FUORI CITTA'

BORGARO
ROYAL: Desideri di Emanuelle, viet. 18.
CARMAGNOLA
MARGHERITA: La febbre del sabato sera. Non viet.
CASTELLAMONTE
SOCIALE: Libidini di mia moglie.
CHIVASSO
POLITEAMA: La professionista del piacere.
CIRIE'
ITALIA: Porno amanda. Techn. Viet. 18.
NUOVO: chiuso per riposo.
CUORGNE'
PERONA: Scanners. Viet. 14.
NICHELINO
SUPERGA: Le depravate del piacere, V. 18.
PINEROLO
ITALIA: Grand Hotel Excelsior.
NUOVO: Tenebre.
PRIMAVERA: Apocalypse Now.
RITZ: Bagliori di guerra.
SETTIMO
GARIBALDI: Sweet savage.
VALPERGA
AMBRA: I porno desideri.
VENARIA
DANTE: Porno story 1980.

Il giallo di Arma di Taggia: morente un tedesco, due fermati

Una donna contesa dietro la birra avvelenata

GUNTHER DAMM

PAOLO MASIELLO

LANTIERI

■ — Lo hanno avvelenato con dell'anticrittogamico versato in una bottiglia di birra. E' tra la vita e la morte. I medici dell'ospedale di Sanremo, dove è ricoverato, si sono riservati la prognosi. Si chiama Gunther Damm, è un tedesco di 33 anni, lavora come bracciante presso un floricoltore di Taggia.

I carabinieri hanno fermato due suoi compagni di lavoro, Tiziano Lanteri, di 31 anni, e Paolo Masiello di 35. Sono sospettati di aver tentato di avvelenare il connazionale con cui si apprestava a bere una massiccia dose di «Nogos», una sostanza usata in floricoltura. I due, che sono già stati interrogati, si proclamano innocenti. Secondo i carabinieri, il delitto avrebbe motivi di gelosia. Gunther Damm è stato legato da qualche tempo a Renata Angeli, un'operaia di 29 anni, amica di Terzio Lanteri. Quest'ultimo non avrebbe perdonato l'«affronto».

Nella serata di sabato la donna è stata avvicinata da un uomo mentre si recava a comprare una birra. Lanteri l'ha vista e l'ha seguita fino alla baracca dove vive Gunther Damm. «E' l'ultima volta che stanno insieme» avrebbe detto.

MARTEDI' 9 NOVEMBRE - ANNO 114 - NUMERO

Martedì 9 Novembre 1982

STAMPA SERA

QUOTIDIANO D'INFORMAZIONI - TORINO - VIA MARENCO 32 - TEL. (011) 65.681 - CODICE DI AVVIAM. POSTALE 10126 - SPEDIZIONE IN ABBON. POSTALE (GRUPPO 1/70) - LIRE 400 (ARRETRATI IL DOPPIO)

Sciopero-singhiozzo

Bancari: sino a venerdì

■ — I bancari continuano gli scioperi «a singhiozzo» fino a venerdì 12: la trattativa contrattuale non fa passi avanti. Il ministro del Lavoro ha convocato per domani l'Assicredito e per giovedì i sindacati bancari.

Spadolini è deciso a «dimissionare» Andreatta e Formica

ANCORA MINISTRI PER VENTIQUATTR'ORE?

Pertini d'accordo con il presidente del Consiglio - Ma dc e socialisti non vogliono «sacrificare» i due titolari di dicastero

E' LA FOTO DI GRUPPO DEL PRIMO GOVERNO SPADOLINI, IL GIURAMENTO: 28 GIUGNO

● ROMA — Fra questa sera e domani mattina si gioca il destino del governo. Spadolini, appena tornato dagli Stati Uniti, si è trovato ad affrontare il caso di due ministri finanziari, Formica e Andreatta, che alle divergenze sulla politica economica hanno aggiunto toni personali eccessivi. Il messaggio del presidente del Consiglio è stato chiaro: o fuori loro oppure io mi dimetto. E Pertini sarebbe d'accordo con lui.

Nel pomeriggio ci sarà una serie di incontri tra Spadolini e i segretari dei partiti che compongono la maggioranza: De Mita, Craxi, Biasini, Longo e Zanone. Nella sua posizione di «durezza» il capo del governo ha l'appoggio degli ultimi tre. Più difficile sarà invece convincere i responsabili della dc e del psi a rinunciare ai loro ministri.

■ A PAGINA 15

GLI ASSEGNI RAPINATI A VICENZA SPACCIATI DALLA GANG DI CASALE

● CASALE MONFERRATO — Si prevedono nuovi e decisivi sviluppi nell'indagine, diretta dal procuratore della Repubblica Marcello Maddalena, su un «giro» di assegni rapinati lo scorso agosto in Veneto (i banditi diedero l'assalto ad un furgone e il bottino in assegni fu di 228 milioni e di 22 milioni in contanti) e poi ricettati in gran parte a Casale. Il magistrato ha interrogato ieri le sei persone arrestate, dopo una capillare indagine, da polizia e carabinieri.

Sono i casalesi Carlo Bellavia, 34 anni, abitante in via Cavour 38; Franco Laguzzi, di 26, via Cavour 11, Gianfranco Piccaluga, 38 anni, corso Valentino 41; Vincenzo Demartini, 40, Santa S. Anna 80; i coniugi Livio Ferretti e Maria Giovanna Costanzo, rispettivamente di 37 e 40 anni, residenti a Balzola in via XXV Aprile.

Ora prosegue l'inchiesta, per accertare eventuali e ulteriori responsabilità (non si esclude che nella vicenda siano implicate anche altre persone). E' probabile che già oggi il magistrato disponga il rinvio a giudizio per direttissima dei sei arrestati, che in tal caso saranno giudicati giovedì in tribunale.

L'accusa nei confronti di Bellavia, Laguzzi, Piccaluga, Demartini e Ferretti è di ricettazione; Maria Costanzo dovrà invece rispondere di favoreggiamento, perché — secondo quanto accertato dagli inquirenti — aveva custodito gli assegni acquistati dal marito.

Le indagini sono scattate in seguito a una serie di denunce presentate da alcuni commercianti casalesi che si sono visti rifiutare in banca il cambio di assegni.

Gino De Francisci

ManzoniFinarte
milano

Villa degli eredi
Caracciolo di Brienza
Principi di Spinoso

RIVAROLO CANAVESE - Corso Indipendenza, 45

asta degli arredi

esposizione: dal 6 all'11 novembre.
Orario 10,30-12,30 15,30-19.

asta: 13 novembre; ore 15,30.
14 novembre; 10,30 15,30.

informazioni:
Manzoni Finarte - Milano - Via Manzoni,
Tel. 02/701117.

esposizione, asta segreteria:
Rivarolo Canavese - Corso Indipendenza, 45
Tel. 0124/29314.

pellicceria
durando
Via Roma 77, Torino

ESCLUSIVISTA
FENDI

OPERAZIONE CAMBIO MOBILI
...IO VENDO I NUOVI MOBILI A TE.
TU VENDI I VECCHI MOBILI A ME...
BERTUZZI mobili
Esposizione - Via Stradella 30 - Torino

Salone de LA STAMPA
Libreria Concessionaria dell'Istituto Poligrafico e Zecca dello Stato
Via Roma, 80 - Telefono 517.958
Vendita pubblicazioni d'arte, letteratura e legislative

BOIDI
PROFUMERIA
Abbiamo
le più belle marche
del mondo
il più bel negozio
d'Italia
i migliori clienti
di Torino
SARA' UN CASO?
BOIDI - Via Marco Polo 19, Torino

Una «querelle» linguistica divide i valligiani

Ma il vero aostano

- Ida Viglino, assessore alla Pubblica Istruzione, nella sua veste ufficiale rifiuta di usare l'italiano. Il consigliere regionale Berti, per tutta risposta, propone di istituire corsi di lingua francese per i suoi colleghi
- Per l'Union Valdôtaine il recupero della «langue maternelle» è essenziale alla stessa sopravvivenza dell'autonomia regionale
- Ma la popolazione parla veramente la lingua dei «cugini» d'Oltralpe? O non bisognerebbe piuttosto insegnare il «patois» franco-provenzale?

L'ASSESSORE IDA VIGLINO

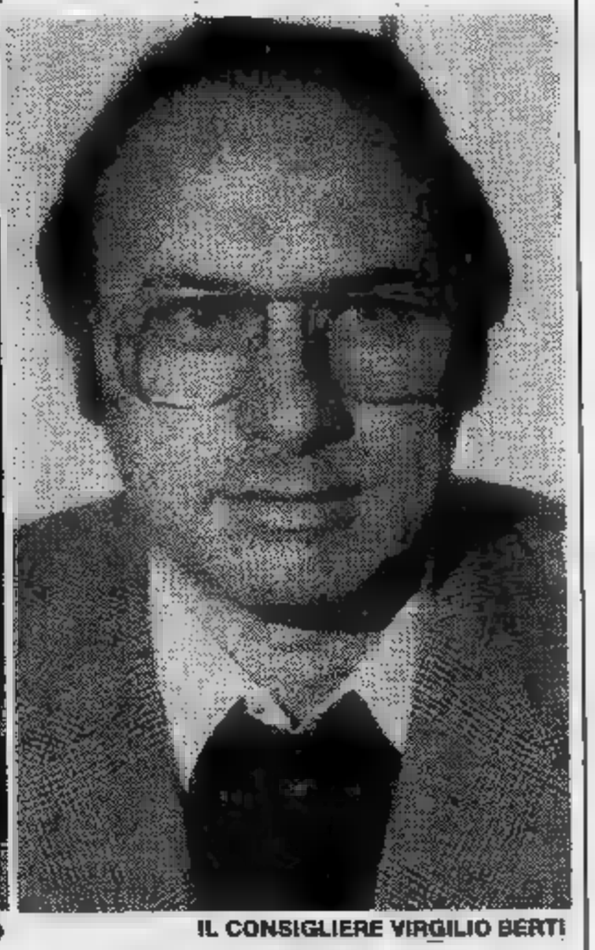
IL CONSIGLIERE VIRGILIO BERTI

AOSTA — La lingua francese non è, per i valdostani, lingua straniera. Lo sostengono con energia soprattutto i regionalisti dell'Union Valdôtaine i quali affermano che il francese è la «langue maternelle» dei valdostani, dimenticando che, forse, la vera lingua materna è il «patois» franco-provenzale, giacché il francese era correntemente usato solo dalla borghesia. D'altra parte lo statuto speciale specifica che la lingua francese è parificata a quella italiana e che gli atti pubblici, eccezion fatta per i provvedimenti dell'autorità giudiziaria per i quali deve usarsi l'italiano, possono essere redatti nell'una o nell'altra lingua. Non dimentichiamo poi che nelle scuole di ogni ordine e grado, dipendenti dalla Regione, all'insegnamento della lingua francese deve essere dedicato un numero di ore settimanali pari a quello della lingua italiana. Ne consegue che quando in concorsi pubblici regionali è richiesta la conoscenza di una lingua straniera si esclude il francese, così come nelle scuole dove è d'obbligo la seconda lingua.

Neppure gli immigrati considerano «straniera» la lingua francese e sono ben contenti di avviare i figli nelle scuole valdostane dove essi arricchiscono il loro bagaglio culturale. Se per i valdostani la lingua francese è considerata patrimonio di storia, di tradizione e di cultura, per gli immigrati resta un utile apprendimento.

La lingua francese è diventata ancor più oggi il cavallo di battaglia del movimento regionalista dell'Union Valdôtaine che vede in tutto quanto sa di «italianofilo» un attentato all'autonomia valdostana. Lo stesso assessore regionale alla Pubblica Istruzione, Ida Viglino, ama sottolineare che il giorno in cui sparirà il francese in Valle d'Aosta verranno a mancare i presupposti dell'autonomia. Per cultura, oltre che per coerenza, l'assessore si esprime sempre, fatte salve poche eccezioni, in lingua francese, tant'è che quando al Consiglio della Valle il consigliere regionale Virgilio Berti chiese allo stesso assessore di rispondere in italiano ad una sua interpellanza, si sentì dire, ovviamente in francese, che «*contrariamente ai miei principi uso la lingua italiana solo perché sono ancora stati istituiti corsi di lingua francese per i consiglieri regionali*».

La risposta del consigliere Berti non si è fatta attendere a lungo, tant'è che per la prossima adunanza del Consiglio della Valle sarà discussa una nuova interpellanza con la quale viene chiesta l'istituzione di corsi di lingua francese per i consiglieri regionali. «*Quando parlo denuncio equivoco la mia origine veneta* — dice Berti — *e non ho alcuna vergogna nel dire che non conosco la lingua francese e che sono lieto di apprenderla, ma quel che mi sembra più grave è che molti altri consiglieri ed assessori regionali valdostani, militanti anche nell'Union Valdôtaine, non conoscono quella che definiscono la loro "lingua materna". E' un predicar bene e razzolar male, mi sembra*».

Episodi di oltranzismo della lingua francese in Valle d'Aosta sono stati, per l'uno e per l'altro verso, anche in tempi recenti. C'è stata così la spropositata reazione dei regionalisti all'intitolazione di una scuola a Luigi Einaudi e quella italianofila di un tabaccaio il quale, alla richiesta in lingua francese di fornire francobolli, rispose «*Parli italiano, qui siamo in Italia*».

L'oltranzismo dei valdostani, manifestatosi con durezza nell'immediato dopoguerra — oltranzismo giustificato da reazione alle imposizioni del fascismo — è oggi dimenticato, così come dimenticati e fanno sorridere un paio di articoli apparsi verso la fine del 1966 su «Le Peuple Valdôtain», organo ufficiale di stampa dell'Union Valdôtaine, in cui l'immigrazione venne definita «*alluvione levantina e negroide*», i partiti nazionali indicati come «*stranieri*» ed ancora si accennava ad una differenza di civiltà di fondo fra valdostani e italiani indicati come inferiore a via di questo passo.

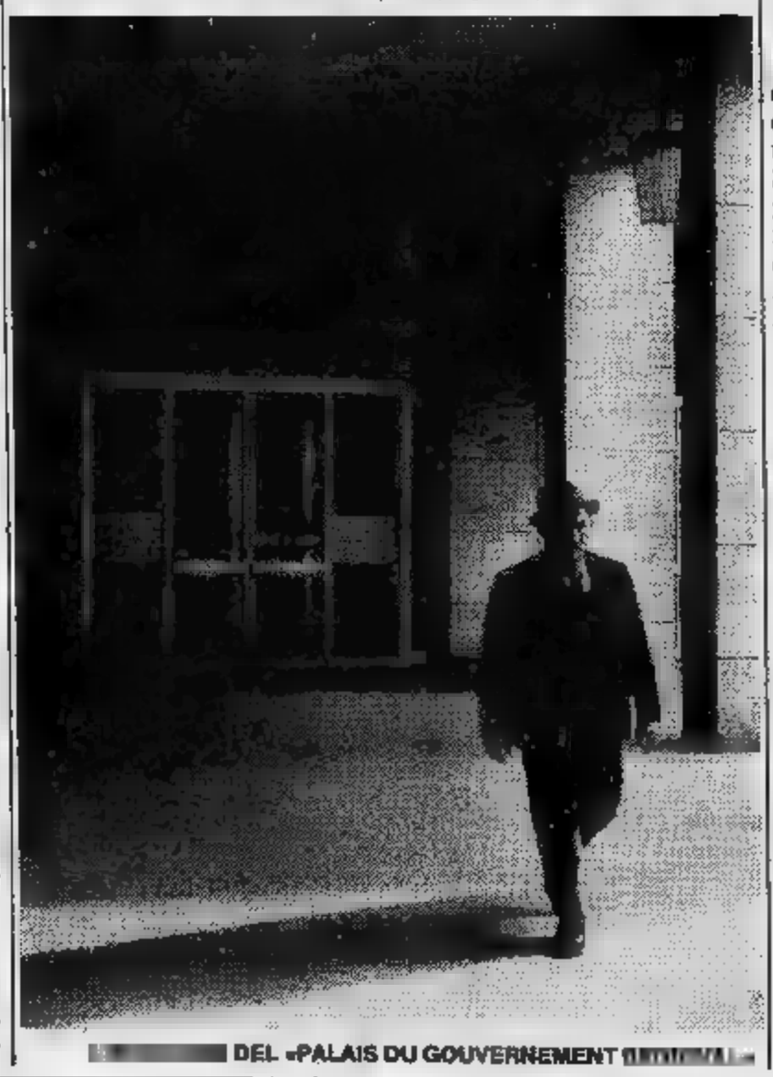
DEL «PALAIS DU GOUVERNEMENT»

Espressioni tanto pesanti da sollecitare l'intervento della magistratura la quale rinviò gli atti al giudizio della corte d'assise di Milano per vilipendio alla nazione italiana. La corte d'assise dichiarò non doversi procedere nei confronti degli estensori degli articoli incriminati perché i reati erano estinti per amnistia.

Ma se andiamo a ripescare nei carteggi del passato salterebbero fuori molti altri episodi, ma si tratta ovviamente di episodi che non fanno storia e che hanno assunto solo più l'aspetto di curiosità. Oggi si hanno modesti episodi di intolleranza destinati a non aver seguito. La lingua francese è ormai accolta con soddisfazione — e non subìta — dai valdostani di origine e di adozione. Essa è stata persino accettata nell'aula del tribunale di Aosta dove il presidente, Giovanni Cordone, riconosce anche nei dibattiti di cause penali o civili la parificazione della lingua francese a quella italiana e poco, ci pare.

Giuseppe Margot

e i consiglieri regionali rischiano di ritornare sui banchi di scuola...

parla soltanto il francese?

AOSTA — Francese o italiano? L'interrogativo non si pone nemmeno. Per accertarsene basta afferrare al volo l'opinione della gente qualunque che affolla il centro di Aosta. La signora Ermille Ferrarese, di ad Aosta da 14 anni: «*Capisco con fatica il francese non parlarlo. Forse mi è più familiare il patois poiché ho conoscenti che l'usano abitualmente in casa*».

Come è nata questa polemica che sfiora toni assurdi e che sulle colonne di *Le Peuple Valdôtain*, organo dell'Union Valdôtaine, sembra quasi rispolverare l'anacronistico fantasma dell'annessione alla Francia?

Franco De Grandis, consigliere regionale del partito repubblicano, constata: «*Sull'uso del francese e sui suoi risvolti si è verificata una presa di posizione del Peuple che mi ha preoccupato. Occorre affrontare il problema con serietà e buona volontà evitando strumentalizzazioni di partito. Il francese, dopo l'unità d'Italia, è stato di fatto sostituito dall'Italiano; il fascismo ha imposto nel modo più stupido, mutando nomi, stravolgendo il linguaggio, mortificando gli abitanti della Valle. Poi c'è stata una forte immigrazione, dapprima dal Veneto, dalla Lombardia, in seguito anche dal Sud, in specie dalla Calabria. E' gente che qui si è amalgamata bene. Occorre dare spazio al francese per giustificare la nostra autonomia e per recuperare importanti valori culturali, ma sono i metodi adottati che lasciano perplessi il più delle volte*».

Pensa che più del patois? «*E' un dialetto francese che è entrato o è sempre stato usato in molte famiglie valdostane, tuttavia non fu mai scritto se non con pochi tentativi. Ora si sta stampando il dizionario dell'abate Cerlonnie e si vedrà come verrà accolto, soprattutto dai giovani. Esasperare il contrasto bilingue mi pare insensato e contrario alle coscienze. I valdostani sono intelligenti e hanno buonsenso*».

MAURIZIO MARTIN

- Franco De Grandis (pri): «Ridiamo spazio al francese per recuperare i nostri valori culturali, ma evitiamo di esasperare il contrasto»
- Ugo Vojat (Un. Vald.): «Troppi dicono di averlo imparato, ma non vogliono un esame. Ma lo Statuto impone la parità linguistica...»
- Maurizio Martin (uvp): «Non siamo contrari alla lingua, ma ai metodi che si vorrebbero usare per imporla»
- Piero Minuzzo (psdi): «E' la scuola che non sa insegnare: proviamo a fermare un ragazzo e chiediamogli qualcosa in francese...»
- E la gente comune cosa ne pensa? Una casalinga: «Lo capisco a fatica, ma mi cavo meglio col patois». Un barista: «Mi arrangio appena...». Un vigile: «So come appioppare le multe, ma in quanto a parlarlo...»

UGO VOYAT

FRANCO DE GRANDIS

Ida Viglino, si ostini a parlare in francese se non tutti capiscono, come sono inutili le leggi espresse in francese visto che poi il ministero degli Interni boccia».

Tutta colpa di quelli dell'Union Valdôtaine, dunque? Uno dei suoi esponenti, Ugo Voyat, rileva: «*E' un problema, quello del bilinguismo, che ricorre puntualmente in ogni vigilia pre-elettorale. Noi siamo accusati di oltranzismo e addirittura di razzismo. Ci spiace. Siamo rispettosi delle leggi e proponevamo negli uffici pubblici gente originaria della Valle d'Aosta. L'art. 38 dello Statuto regionale parla di parità di lingue. Tutti dicono favorevoli al mantenimento e alla salvaguardia del francese, poi, in pratica, si oppongono a una prova d'esame per vedere se uno effettivamente lo sa, perché, secondo alcuni, l'esame diventerebbe un ostacolo. In sostanza vogliono impararlo, dicono di averlo imparato, ma non vogliono un esame*».

Più «possibilista» è Maurizio Martin, che è solo rappresenta in Consiglio regionale l'Union Valdôtaine progressiste, nata da una scissione dall'Union nel 1972. Dice: «*Il problema esiste ma guardiamo a un regionalismo più aperto, più moderno in tutti i sensi. Non siamo affatto contrari al francese che affonda le sue radici in una lunga tradizione etnica e di cultura. Certe volte però i sistemi per imporre una lingua sono un po' eccessivi. Sentiamo ancora l'eco dei danni arrecati dal fascismo con una stupidità* (era l'epoca in cui Lagrange diventò Lagrangia, *n.d.r.*). *Il francese oggi è senz'altro esasperato. Noi ci opponiamo a certi metodi e ci distinguiamo dall'Union perché il valdostano vive e lavora in Valle d'Aosta ma non dimentichiamo che oggi il 40 per cento della popolazione proviene da fuori, da altre regioni. Non abbiamo per fortuna ghetti urbani. Il patois è un dialetto, quasi una lingua, e in casa, gli anziani soprattutto, lo preferiscono al francese e all'italiano. La polemica sull'intitolazione di una scuola a Luigi Einaudi è gratuita. Einaudi è e resta Einaudi, non scherziamo. E' un illustre di tutto rispetto, al di sopra delle polemiche. Sia ben chiaro. C'è qualcuno che ha fobia per i nomi italiani qui in Valle? Ci sarebbe da ridere. Quando c'è il concorso regionale per la battaglia delle mucche, diamo un'occhiata i nomi: Manda, Italia, Mora, Vespa, Regina, Sveglia, Alpina, Marmotta, Roma, Gioia; non è una constatazione che fa sorridere? Le mucche sì ed Einaudi no? Mi si scusi il paragone ma mi pare che si tratti di buonsenso*».

Piero Minuzzo, socialdemocratico, siede in Regione all'opposizione: «*Occorre tener conto del fattore etnico e culturale francese. La lingua è anche una barriera per accedere a posti pubblici. La cultura francofona oggi è decaduta. Se si fa un raffronto con l'Italia è ovvio che occorre un recupero. E' da escludersi che, sviluppando e coltivando il francese, l'italiano diventi prodotto e lingua di una minoranza, questo assolutamente no. Qui soltanto il 10 per cento parla francese; è molto più diffuso il patois. Perché ciò? Se in Valle d'Aosta il francese non lo vogliono insegnare oppure, se è vero il contrario, i cittadini dovrebbero saperlo. Ci sono bandi di concorso per posti pubblici ai quali si può accedere con la sola quinta elementare. Proviamo a fermare un ragazzo che abbia finito la quinta elementare e domandiamogli qualcosa in francese. La verifica è semplice. Se uno esce da scuola e non conosce il francese, mi si vuole spiegare come potrà fare l'usciere in Regione dove alcuni pretendono di parlare solo in francese?*».

Parlo con un vigile urbano: «*No, meglio non pubblicare il mio nome. In francese? Qualcosa capisco e so come si appioppano le multe, ma non lo conosco bene, mi arrangio*».

Una casalinga scelta a caso, Mariangela Dannice, immigrata dal Sud: «*Mio marito mi ha insegnato a poco a poco qualche parola di patois, ma il francese non lo conosco. Nei negozi, del resto, parlano italiano*». Le dà fastidio che ci sia una scuola che porti il nome di Luigi Einaudi? «*No, proprio no, ma non ricordo chi era...*». Glielo spieghiamo. Sorride: «*Einaudi mi pare che vada bene, come Papa Giovanni e Padre Pio. Che differenza fa?*».

Renzo Rossotti

E intanto in Piemonte duecentomila occitani rischiano la «morte etnica» per indifferenza

I valdostani chiedono maggiore autonomia linguistica come fruitori della parlata francese e di quella francoprovenzale. Il loro statuto d'autonomia e certe radici storiche legate all'uso di una lingua prestigiosa come il francese sono valide garanzie per riuscire a esaudirli nella loro domanda politica.

E nella confinante regione Piemonte esistono altre minoranze etnico-linguistiche che pure da anni battono per il riconoscimento delle loro richieste senza però avere risultati positivi. I francoprovenzali, anch'essi patoisants come i vicini valdostani, vivono pure in Piemonte. Precisamente nella bassa Valle di Susa con la Val Cenischia, in alcuni villaggi ormai semiabbandonati delle Valli di Lanzo (Val Grande, Valle di Ala e Valle di Viù); nella Val Sangone e infine nella Val d'Orco (Val Locana e Val Soana).

Sono popolazioni che pur avendo stessa matrice linguistica dei valdostani (come patoisants e non come francofoni) sono sempre stati, in un certo senso snobbati da questi ultimi che si reputavano «inalpini» sin terre borgognone del 1700. I valsusini, invece, definiti «cisalpini».

Una situazione di diffidenza etnica che s'è conclusa quando la parte cisalpina francoprovenzale è passata nella provincia di Torino, e cioè nel Regno d'Italia. Un passaggio che ha decretato il lento ma costante prevalere dell'antico piemontese sul patois francoprovenzale dei valdostani.

Anche la Val d'Orco e i suoi 200 villaggi alpini confederati a patoisants vivono una serie di «passaggi» storici. Prima sotto il Marchesato del Monferrato nel 1226, poi con l'arrivo dell'autorità sabauda nel 1425. Infine con l'aggregazione alla provincia d'Ivrea e ai modelli culturali della zona e la politica linguistica sabauda, in particolare, ha influenzato il futuro delle parlate di questi montanari. Con due editti tra il 1560 e il 1577 è stato introdotto in queste piccole valli una sorta di bilinguismo con l'uso della lingua francese, a fianco del patois, per la Val Susa e l'uso dell'italiano per le rimanenti valli pedemontane: Val d'Orco, Valli di Lanzo e Val Sangone.

Così, ancora oggi, la bassa Val Susa ha radici francoprovenzali più forti rispetto al suo dialetto non è tutto ucciso dal similare francese. Come le altre parlate francoprovenzali del Piemonte hanno subito maggiore violenza linguistica a colpi dell'italiano, parlata affatto differente per sintassi e suono da quella dei locali.

Oggi, comunque, il francoprovenzale è un idioma che ancora perdura. Sempre più in modo tenue e isolato, ma c'è. Il grande rischio della sua scomparsa non sta tanto nel diventare parlata dimenticata (molti giovani continuano a coltivarla) quanto nel trasformarsi in dialetto morto per mancanza di tutela linguistico-amministrativa. Proprio come invece è riuscita a ottenere la vicina Valle d'Aosta.

Altro piccolo gruppo di minoranza linguistica in terra di Piemonte è quello walser. Sono costoro discendenti dei Vallesani svizzeri che dal XIII secolo in avanti andarono a colonizzare alte e aspre terre nel Vorarlberg austriaco, nel Liechtenstein, nella Valle di Gressoney, in Valle d'Aosta e in alcune zone dell'odierno Piemonte, cioè fette montanare della provincia di Novara e della provincia di Vercelli. I walser piemontesi, come i francoprovenzali, sono assolutamente tutelati dalla legge. Così anch'essi rischiano la morte etnica che li catalogherà fra qualche anno soltanto nei libri etnografici di università e di musei.

Mentre per i vicini walser valdostani la situazione è leggermente migliore. Almeno hanno scuole elementari che insegnano i concetti basilari della loro lingua altotedesca, ossia medioevale. I «tedeschi» del Piemonte sono sparpagliati nelle baite di legno di alcuni piccoli centri montanari come Rima, Rimella e Alagna (provincia di Vercelli) e Formazza e Macugnaga (in provincia di Novara). Anche per loro, come per i francoprovenzali, la lotta alla sopravvivenza è davvero dura e probabilmente senza risultato positivo.

Scusandoci per il bisticcio di parole, la «grande» minoranza del Piemonte è quella degli occitani. Abitano intere vallate del Cuneese, hanno usi, costumi e parlata ben definiti, sono circa duecentomila. Ma manca assolutamente per loro una tutela linguistica e amministrativa. Gli occitani hanno matrici culturali molto antiche. La loro Weltanschaung è quella della terra d'Oc del francese, fra i loro antenati illustri ci sono i trovadori della Corte di Francia. Né manca una solida letteratura che ha principale ispirazione (o meglio ha avuto) nei romanzi cortigiani e nella poesia galante. I cugini occitani d'Oltralpe si possono addirittura fregiare di un premio Nobel per la letteratura, ossia Frederic Mistral, autore di Mirèio, romanzo di ambiente e di lingua occitana.

Dunque il background culturale manca e pure presenti sono una popolazione non trascurabile, un territorio, una tipica economia di montagna, una bandiera. Insomma tutto ciò che, almeno sulla carta, richiede il diritto internazionale per prendere in esame la possibilità di trasformare un'etnia in uno Stato.

Non a caso nel mondo occitano piemontese sono sorti gruppi culturali ma anche politici con l'indomabile aspirazione di lottare non soltanto per la sopravvivenza ma pure per la creazione di una regione autonoma, o per lo meno più «staccata» dall'odierno potere centrale romano. Gli occitani piemontesi hanno consistenza maggiore, se non altro sul piano numerico, dei francoprovenzali della Vallée.

Ma ogni tipo di tutela linguistica resta al momento una chimera. Né va dimenticato, in questo contesto, che anche le popolazioni valdesi del Piemonte (Val Pellice, Germanasca e parzialmente la Val Chisone) sono pure di ceppo occitano. C'è per i valdesi una seria tutela, ma essa riguarda soltanto la sfera religiosa. Per la difesa della lingua occitanica non c'è carta scritta. Il mondo d'Oc della Regione Piemonte resta una minoranza realmente dimenticata.

Edoardo Ballone

UN INSOSPETTABILE IMPRESARIO ORGANIZZO' QUATTRO SEQUESTRI

Chiesto il rinvio a giudizio di sedici persone implicate nei rapimenti Bosco, Ovazza, Ruscalla, Gallavresi - Sarebbe stato scoperto in Val di Susa il cervello della banda

GIOVANNI OLOCCO

Il pubblico ministero, dottor Marcello Maddalena, ha chiesto il rinvio a giudizio di sedici persone implicate nei sequestri Blangino Bosco, Ovazza, Ruscalla e Gallavresi. Tra queste figura un impresario della Valle di Susa, Giovanni Olocco che viene indicato come l'organizzatore dei sequestri.

Le sedici persone sono: Candido Beltrando, Albino Bisson, Iolanda Dossetto, Antonio Frisina, Pierina Gallo, Valerio Genesio, Luigi e Michele Guerrisi, Oscar Maraldi, Giovanni Olocco, Giovanni Andrea, Giovanni Battista e Lorenzo Racca; Gianni Svezia, Giuseppe Sergio e Franco Tuninetti.

Questo processo è il risvolto giudiziario di un supplemento di indagini compiuto dal nucleo investigativo dei carabinieri che, qualche anno fa, aveva sgominato i due clan che facevano capo alle famiglie Racca e Facchineri. Una trentina di persone sono state già processate e condannate per i sequestri Ovazza, Blangino Bosco e Ruscalla. Data la vastità dell'indagine molti punti erano rimasti oscuri.

VALERIO [illegible]

[illegible] RACCA

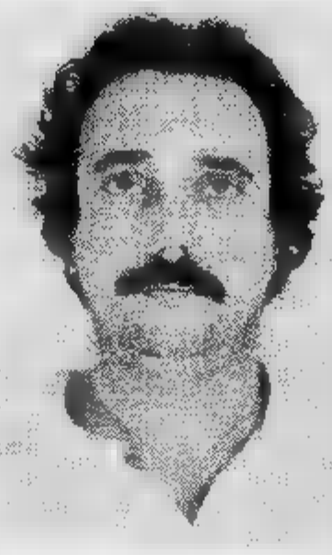
[illegible]OVANNI SVEZIA

I carabinieri, dopo aver assicurato alla giustizia un primo lotto di responsabili, hanno deciso di proseguire le indagini: soprattutto perché non era emerso chiaramente chi potesse aver organizzato questi sequestri di persona.

E' stato così che i sospetti si sono appuntati sull'impresario Giovanni Olocco, 48 anni, originario di Sommariva del Bosco (Cuneo) e residente a Giaglione, un paesino della Valle di Susa. Il suo nome non era subito emerso nelle indagini perché i primi a cadere nelle mani dei carabinieri erano stati gli autori materiali dei rapimenti, i carcerieri e i basisti.

La «mente», invece, era sconosciuta a costoro. L'anello di congiunzione tra Olocco e i manovali è stato, secondo gli inquirenti, Gianni Svezia, originario di San Benedetto del Tronto. Costui divideva la sua attività tra gli Abruzzi e il Piemonte. Circolava con un furgone vendendo abiti da donna a basso costo e, in questo modo, poteva avvicinare molte persone e mantenere i contatti.

Antonio Frisina, secondo gli inquirenti, sarebbe stato il riciclatore del denaro «sporco», operazione che avrebbe compiuto in Liguria, nella zona tra Borghetto Spirito, Ceriale e Albenga. E' anche titolare di una pizzeria nei pressi di Borghetto, dove è stato arrestato un anno fa dai carabinieri.

Giovanni Battista Racca e Pierina Gallo sono rispettivamente figlio e moglie di Giovanni Racca, l'uomo che ha mantenuto i contatti con le famiglie dell'impresario Adriano Ruscalla. Valerio Genesio, già condannato per aver preso parte al sequestro Ovazza, compare in questo processo per reati minori come porto d'armi abusivo.

Ai carabinieri è stato possibile ricostruire la vasta attività di questa organizzazione perché all'interno di questo [illegible] è scoppiata una guerra tra il clan dei Racca e quello dei Facchineri, che ha portato all'eliminazione di alcuni uomini. Qualcuno ha avuto paura di fare la brutta fine ed ha cominciato a parlare.

Entro il 14 mese il giudice istruttore Tamponi si pronuncerà sull'intera vicenda decidendo se accogliere in pieno o in parte le conclusioni del pubblico ministero.

«Gli enti lirici? Li denuncio tutti!»

Un tenore all'assalto dei teatri d'opera Ha accusato anche il «Regio» di Torino

Un do di petto contro il Teatro Regio da Sanremo. Non viene da un cantante del festival, ma da un «tenore», come spiega di essere il signor Franz Mauro. L'esposto è stato presentato nei giorni scorsi alla Procura della Repubblica di Milano.

«L'ente lirico torinese — *afferma il denunciante* — ha violato l'art. 3 della legge 800 del 14 agosto 1967 che limita l'impiego degli artisti stranieri ad un terzo del totale dei registi, scenografi, costumisti, ballerini e cantanti scritturati. Nel caso del Teatro Regio si è verificato il contrario: sono gli italiani un terzo degli stranieri».

«La scelta del Regio è isolata — *insiste Mauro* —. In Italia, di esterofilia, non c'è solo la gestione di Rattalino, direttore artistico dell'ente lirico torinese. Per motivi analoghi in settembre ho denunciato la Sacra Umbra di Perugia, in luglio avevo proceduto contro l'Arena di Verona e quindici giorni or sono contro la Scala per il programma della sinfonica...».

Per il sanremese, che spiega d'essere un tenore, il disegno «esterofilo» trae origine «nell'istituto dell'intermediazione. Dall'istruttoria in atto a Roma per lo scandalo degli enti lirici è emerso che molti artisti stranieri, ingaggiati per compensi più alti di quelli percepiti dagli italiani, in realtà accettavano molto meno del pattuito. Dovevano pagare i mediatori, i procuratori...».

«La situazione che si è venuta a creare — *conclude Mauro* — è tale, per cui ottimi cantanti italiani si trovano ormai da tempo senza lavoro. Un esempio per tutti quelli della nota Rita Orlandi Malaspina che, per l'amarezza, ha in questi giorni rinunciato a cantare in pubblico dopo quarant'anni di attività. Mi chiedo se, a questo passo, tra qualche anno ci saranno ancora cantanti italiani».

Dopo Torino, il tenore Mauro va a Roma, «per seguire gli sviluppi dello scandalo degli enti lirici. Su mia denuncia, è stato chiesto il rinvio a giudizio di 57 dirigenti per il reato di truffa aggravata». E' l'ultimo capitolo della sua crociata a colpi di carta bollata, iniziata tempo fa con il preannuncio di questa azione giudiziaria contro il «Regio». «Stampa Sera» aveva a suo tempo riportato le ricostruzioni dei fatti offerte dal direttore artistico del nostro ente lirico, Rattalino. In esse si spiegava che in sostanza l'azione del tenore è pretestuosa. Ma Franz Mauro non demorde: con buona pace della cantante da lui citata, che dopo quarant'anni sembra ovvio vada in pensione...

cronaca

acquistare gli accessori bagno in un negozio?
Vendita direttamente in fabbrica. Potrete avere lo specchio con lo stesso decoro delle piastrelle e box doccia su misura. Prezzi di fabbrica. Specchi per bagno Davico. S.S. Rivoli-A[illegible] 17. Rosta, tel. (011) 954.0841.

Magazzino Musicale (CN)
2000 mq esposizione prezzi bassi serietà
Pianoforti (70 modelli esposti), chitarre acustiche ed elettriche (centinaia di modelli). Tastiere mono e polifoniche di ogni livello, batterie (oltre 40 modelli esposti), assortimento grandioso di percussioni latino-americane. Amplificazione (oltre 100 modelli esposti), effetti luce (box chiuso per dimostrazioni). Garanzia minima assoluta di un anno. Ra[illegible] e leasing senza intermediari. Noleggi a prezzo decrescente nel tempo. Aperto anche la domenica mattina. Bra (CN) Frazione Roreto, tel. 0172/49.55.92.

GIANFALDONI
RISTORANTE
SACCHI 36 - [illegible] - TEL. 555.041
RENATO GIANFALDONI
è lieto di informare
che giovedì 11-11-82 alle ore 20
riaprirà alla spettabile clientela,
completamente rinnovato,
il ristorante Gianfaldoni

ristorante piano bar
muletto
Il pranzo [illegible]
per buone forchette ottimi bicchieri
[illegible] i giorni dalle ore 12,30
Lunedì giorno di chiusura
C.so Casale 194 Torino, tel. 890.326

LABEO s.r.l. - immobiliare
SPECIALISTI IN:
CESSIONE [illegible] COMMERCIALI
AFFITTO VENDITA [illegible] INDUSTRIALI
CEDERE AZIENDE E NEGOZI
AFFITTARE VENDERE
CAPANNONI INDUSTRIALI
E' DIFFICILE
PER LE COSE DIFFICILI
OCCORRONO SPECIALISTI
NOI LO SIAMO TELEFONATECI
VIA G. [illegible] (011) 746.322

Torino. Una creazione di Augu[illegible] Roberti presentata al Principe Piemonte in una [illegible] sfilata suoi modelli. Nella foto una [illegible] di visone colore terra di Siena lavorata su antilope

Augusto Roberti
via Sacchi 38 - TORINO - 011-500.421

ARREDA IL LETTO ARREDA
TORINO - C.SO [illegible] E 7 - TEL. [illegible] - 328.393
[illegible] DI FIDUCIA
[illegible] a [illegible] delle migliori marche
Terapeutici - ortopedici
Trapunte - piumoni - coperte
Lana vergine - copriletti - [illegible]
Cuscini arredamento - corredi - biancheria per sposa
PREZZI COMPETITIVI
TUTTO L'ARREDAMENTO [illegible] IL [illegible] LETTO

OSPEDALI: ORA SCIOPERANO INFERMIERI E IMPIEGATI?

Si rischia la paralisi che non c'è stata con l'astensione dal lavoro dei medici Da oggi assemblee dei sindacati autonomi, ma lo sciopero sembra inevitabile

Il primo «grido» di guerra viene dagli ospedalieri iscritti al sindacato autonomo Cisas - Fios. Da oggi parte serie di agitazioni degli infermieri, assemblee permanenti negli ospedali. Perché questa protesta?

«Le trattative per il primo contratto di lavoro del Servizio sanitario nazionale — dice Antonio Catalano, segretario provinciale della Cisas — *si sono bloccate sulle controproposte presentate ai sindacati dal governo. In poche parole possiamo dire che il governo tenderebbe a penalizzare i lavoratori dei livelli 5 e 6, abbassando di uno o di addirittura due livelli le attuali retribuzioni».*

«Non dimentichiamo poi — aggiunge il sindacalista — *che gli aumenti salariali sono legati al tetto programmato di inflazione per il 16 per cento nell'82, per il 13 nell'83 e per il 10 per cento nell'84».*

Dopo lo sciopero dei medici, allora, quello degli infermieri? *«Le lotte intraprese dalle federazioni mediche e dirigenziali stanno monopolizzando l'interesse e l'attenzione del Paese, facendo dimenticare che nel Servizio sanitario nazionale operano soltanto 60 mila medici, anche 600 mila altri lavoratori legati allo stesso contratto, infermieri e impiegati. Si tratta di 600 mila persone che rischiano di venire fortemente penalizzate nella ripartizione delle esigue risorse a disposizione per il rinnovo contrattuale della sanità».*

I sindacati confederali cosa hanno reagito? *«Purtroppo, ormai, i confederali sono stati un po' deludenti su questi temi... Nasce anche da questo aspetto della vicenda l'esigenza di sostenere la mobilitazione della Cisas. La nostra segreteria provinciale, comunque, ha varato un calendario di assemblee invitando tutti i lavoratori a partecipare, compatti per ricercare, insieme, le forme di lotta che abbiano maggiore efficacia nei confronti della controparte, ma che abbiano e incidere ulteriormente sulle buste paga dei lavoratori, già così duramente provate dall'inflazione e dall'imposizione fiscale».*

Il sindacato autonomo, inoltre, punta l'indice accusatore ed elenca una serie di punti che hanno stretta attinenza con la riforma sanitaria e che sono definiti «pericolosi».

«Come l'estrema politicizzazione dell'Usl — continua Catalano — *o come gli sperperi di denaro pubblico da parte dei comitati di gestione delle Unità sanitarie locali. Citiamo anche, il dire, di mancata legislazione e attuazione dei piani di programmazione sanitaria nazionale e regionale secondo i principi informatori della riforma sanitaria».*

«Parliamo anche dei tagli, antipopolari e impietosi, fatti alla spesa per la sanità da parte del governo. Quando sappiamo che in Italia, nonostante gli sprechi e gli sperperi politici, la spesa sanitaria si aggira sul 5,5 per cento del prodotto lordo nazionale rispetto alla media del 7 per cento degli altri Paesi europei...».

«Mettiamo in conto anche i 250-300 miliardi che si spendono per le compartecipazioni dei medici ospedalieri, i 750-800 miliardi spesi ogni anno per lavoro straordinario negli ospedali, gli interessi privati delle industrie farmaceutiche, quelle dei macchinari sofisticati e costosissimi (mai utilizzati, poi, nelle strutture sanitarie), le convenzioni per prestazioni sanitarie di privati per centinaia e centinaia di miliardi, i ricoveri "facili" negli ospedali fatti da medici di base convenzionati a quota capitaria a costi di retta giornaliera e 180 mila lire pagata dalle Regioni con denaro pubblico, la mancata realizzazione di strutture alternative per lungodegenti, anziani, handicappati, malati mentali... C'è sicuramente che lamentarsi e bisogna dire basta a tutto ciò».

Eurofactoring cambia «vice»

Cambiamenti al vertice dell'Eurofactoring, la società torinese di factoring proprietà del Gruppo San Paolo-Lariano e del Gruppo Generali: per il sopraggiungere di nuovi impegni, l'imprenditore-banchiere Mario Rubatto ha deciso di lasciare la carica di vice presidente e il consiglio d'amministrazione.

Delle dimissioni di Rubatto, il consiglio di amministrazione dell'Eurofactoring sarà chiamato a prendere atto nella riunione convocata per il 18 di questo mese, quando si deciderà chi prenderà il suo posto.

In tribunale per la «tratta dei malati»

CONTI DEI COLLI»

I dirigenti della clinica privata «Villa Colli» per malati di tubercolosi compaiono oggi in tribunale. Carlo e Sebastiano Abate, proprietari, e Giovanni Fassone, direttore sanitario, devono rispondere di truffa e falso in atto pubblico.

Lo scandalo esplose il 23 giugno 1977 quando una commissione regionale scoprì enormi irregolarità. *«Carenze assistenziali, superficialità degli esami, insufficienza del numero dei dipendenti, trattamento di cura per ricoverati che non hanno bisogno».*

Pochi giorni prima dell'inchiesta la direzione aveva dimesso una settantina di malati: ne restavano nella casa di cura altri ottanta. La commissione pretese che i degenti venissero visitati nel centro antitubercolare. I risultati furono: 56 potevano essere dimessi tranquillamente; otto potevano essere mandati a dopo ulteriori esami più complicati e soltanto erano effettivamente malati di tbc.

Non era tutto: sarebbero anche state trascurate le norme di igiene, il cibo — pare — era scarso e poco buono, le medicine somministrate ai pazienti scadute da tempo. Si era instaurato uno strano tipo di complicità fra proprietari e pazienti per cui gli uni prendevano 23 mila lire per ogni giorno come contributo della Regione e gli altri, dopo stati dimessi, prendevano la pensione di invalidità.

Gli imputati hanno respinto sdegnosamente le accuse: *«I malati venivano curati senza badare a spese e con affetto. Il novanta per cento degli addebiti è falso».*

Oggi e domani

● Domani, alle 21, presso la libreria Campus si svolgerà un seminario di psicanalisi sul tema «*Cos'è l'atto psicanalitico?*». Introduce la psicanalista Rosa Elena Manzetti.

● *Corsi* di *tedesco* sono organizzati dalla associazione Moncalieri-Baden Baden. Per informazioni rivolgersi all'associazione ogni lunedì, martedì, mercoledì pomeriggio in corso Savona 2 bis, Moncalieri, tel. 640.73.57.

Umberto Tosco terrà questa (ore 21) conferenza sul tema «*Le piante utili*» nel Salone Turchese della Famija Turineisa, in via Po 43.

Domani sera (ore 21,15), presso il Circolo della stampa (corso Stati Uniti 27), verrà presentato il libro «*Rapporto sul sole*» di Piero Bianucci. Interverrà, con l'autore, il prof. Mario Girolamo Fracastoro, direttore dell'Osservatorio astronomico e ordinario della cattedra astronomia all'Università di Torino.

● L'Enara-Acli, in collaborazione con la Regione, la Provincia e il Comune, bandisce un concorso per un'opera grafica sul tema «*Simboli ed immagini per la pace*». In concorso è stato indetto per studenti di licei artistici, scuole grafiche, accademia di belle arti, pittori, grafici, illustratori del Piemonte che sono invitati a consegnare l'opera entro il 26 novembre.

● Oggi pomeriggio alle 16 in piazza Lagrange 2, nella sede del Circolo «I Ciclopi», il rag. Giorgio Pontiglio terrà una conferenza sul tema «*Esperimenti paranormali*».

E' improvvisamente
Lina Crovella ved. Vassalo
A funerali avvenuti, ne danno il doloroso annuncio cognato, nipoti e parenti tutti.
— Leano-Torino, 5 novembre.

E' mancata
ved. Tosco
Lo piangono i figli Luigina ed Ettore e rispettive famiglie. Funerali in Torino oggi ore 14,30 parrocchia S. Marialdo (via Chambery 46).
— Torino, 9 novembre 1982.

(Continua a pag. 8)

In diversi Comuni della cintura
VILLINI UNIFAMILIARI
A SCHIERA CON AMPIO GIARDINO PRIVATO
COSTI RIDOTTI
PORTICO - CAMINO
TAVERNETTA - GARAGE
● Anticipo minimo - Facilitazioni pagamenti
● Costruzione in cooperativa ● proprietà divisa con conseguenti agevolazioni fiscali ed appalto diretto
CONSORZIO REGIONALE COOPERATIVE EDILIZIE «SICE PIEMONTE»
TORINO - CORSO RE UMBERTO 8 - TELEF. 543.321

zinelli & perizzi
VIA S. TERESA 1 - TORINO - TEL. 553921
Gestione Cesari s.r.l.
esclusivista tessuti per arredamento Cesari - Roma
DAL 25 OTTOBRE AL NOVEMBRE
SUGLI ARTICOLI IN STOCK
SCONTO PARTICOLARE DEL 50%

TAPPETI D'ORIENTE
SABET
degli Angeli 2
Tel. 553.022 - 556.142

PIANOFORTI A NOLO
da lire
SCELTA
C.so V. Emanuele, 90
TORINO
Tel. 544.858
RESTAGNO

RIGOLI
1962-1982
INVITO
Abbiamo compiuto 20 anni, il negozio è stato rinnovato per accogliervi meglio. Festeggiamo insieme l'avvenimento mostra di gioielli disegnati firmati da Roberto Rigoli.
Inaugurazione venerdì 12 novembre ore 18

ECONOMICI

[redacted] tariffa [redacted] di L. [redacted] riga. [redacted] 6: operai/impiegati L. 1125, tecnici L. 1320, dirigenti L. 1700. [redacted] 9 e 11 (domande) L. 1125. Avvisi urgenti dala fissa o neretti, il doppio. Neretti urgenti, dala fissa o urgentissimi il triplo.

ANNUNCI ECONOMICI VIA FILO
Gli annunci economici per **La Stampa** e **Stampa Sera** possono essere ordinati a mezzo telefono al seguente [redacted] 650.2185 (3 linee con [redacted] automatica).
Il relativo pagamento dovrà essere effettuato presso qualsiasi Filiale dell'Istituto [redacted] San Paolo di Torino e della Cassa di Risparmio di Torino secondo le modalità che verranno fornite.

In tema di offerte di impiego o lavoro, l'editore ricorda che la legge 9.12.1977 n° 903 [redacted] discriminazioni sul sesso e l'inserzionista è impegnato a rispettare tale legge.

2 Affari e capitali

A.A.A. EUROFINSARDA S.p.A. rapidamente concede prestiti con rate agevolate costi contenuti a commercianti artigiani dipendenti. [redacted] 594.760 - 506.366, via Sacchi 58.

[redacted] concediamo a tutti fiduciari [redacted] anche 2° [redacted]
FISET s.a.s.
[redacted] Statuto 10, tel. 539.176 - 648.827. Risolviamo ogni vostro problema distinguendoci [redacted] serietà e immediatezza.

ATTENZIONE finanziamenti fiduciari mutui ipotecari artigiani commercianti piccoli e [redacted] die industrie. Via S. Teresa 23, tel. 539.026.
ESCLUSIVAMENTE a commercianti e artigiani privato concede prestiti in giornata riservatezza. Telefono 593.022 - 650.97.26.
FAIT Finanziamenti [redacted] automezzi e immobili celerità riservatezza tassi modici. Torino via Avogadro 19, tel. 510.136 - 530.297.
PRESTITI fiduciari rapidi [redacted] 1-2-3 milioni a lavoratori residenti. Rimborsabili [redacted] 2 a 12 rate mensili. Telefonare 547.244.

3 Aziende, negozi

A.A. AZIENDAL [redacted] 011/650.2175 [redacted] cietà del gruppo Casamercato Spa compra vende attività di ogni genere e prezzo.
ABBIGLIAMENTO via S. Secondo clientela signorile ottimo reddito cedesi. Prezzo affare tel. 510.301 Pedone e Taliano.
AFFARONE [redacted] cremeria zona Nizza incasso giornaliero 400-450 mila chiusura ore 20 tel. 768.284.
[redacted] Bumbaca compra e vende [redacted] commerciali di [redacted] per selezionata clientela. Tel. 011.857.787.
ALIMENTARI minimarket Rivoli Tab. I, VI, XIV gestione quindicennale incasso 600 mila al giorno vende Labeo 746.222.
ALIMENTARI pane sel [redacted] unico nella zona buon incasso per ritiro commercio [redacted] desi. Agenzia Troglia, [redacted] 521.1254.
AZIENDA commerciale softwares e computers vendita e assistenza tecnica grandi case cedo 220 milioni. [redacted] 746.222.
AZIENDAL MARKET 650.2175 [redacted] azienda operante settore realizzazioni pubblicitarie e standistiche. Ottimo prezzo.
[redacted] redditizio chiusura serale e domenicale cediamo. Studio Sassi via Garibaldi 5.
BAR ristorante [redacted] favoloso a 100 mt da Porta Nuova incasso 1 milione giornaliero, [redacted] o anche permuta alloggi liberi o affittati. [redacted] 537.213 - 517.280.
[redacted] 505.164 [redacted] camiceria abbig[redacted] to uomo in Crocetta tabelle IX X XIV 2 vetrine mq 60 alto giro affari L. 52 milioni.
BOMA 505.164 cede alimentari market in Mappano adatto nucleo famigliare 1 milione 400 mila [redacted] di L. 76 milioni [redacted] permuta [redacted]o.
[redacted] 505.164 cede negozio fiori zona Nizza vicino ospedali 3 vetrine mq [redacted] attività 50ennale per ritiro L. 25 milioni.
BOMA 505 [redacted] cede negozio calzature [redacted] Madonna [redacted] Campagna mq. 50 retro [redacted] alto giro affari dimostrabili L. 35 milioni.
[redacted] Loano bar cremeria in [redacted] commerciale [redacted] mq [redacted] nuovo incasso 240 milioni anno dilazioni. Telefonare 839.8421.
[redacted] cede [redacted] commerciale latteria salumi formaggi tabella 1 attrezzatissima 100 mq 3 vetrine dilazioni. Telefonare 839.8421.
COLORIFICIO Madonna [redacted] Campagna [redacted] 20ennale cedesi [redacted] motivi famigliari ottimo affare. Casa-Nova 386.916.
DISCHI negozio centrale Tabelle XII, XIII, XIV buon giro in continuo aumento facile gestione [redacted] cede 200 milioni Labeo 746.222.
F. ZANONCELLI 581.694 cede negozio [redacted] salumi attrezzatura moderna giro annuo oltre 350 milioni affare dilazioni.
F. ZANONCELLI 581.694 [redacted] ristorante cinese buona clientela ottimo [redacted] annuo equa richiesta.
F. ZANONCELLI 581.694 [redacted] tabaccheria bar levata 5 milioni 500 mila [redacted] giorno oltre 1 milione unica in zona dilazioni.
LICENZA rivendita pane [redacted] trasferire tabella I e VII ora ubicata corso Moncalieri cediamo. Telefonare 519.546.
[redacted] e scuola ceramica decorazioni a mano e cottura mq 100 Porta Nuova tabelle XII XIII XIV. Torino 2000 tel. [redacted] 946.
[redacted] panetteria [redacted] centrale ottimo incasso cedo motivi famigliari arredamento prestigioso. Tel. 837.149.
REI cede bar super zona commerciale [redacted] serale ottimo arredamento alloggio via Lamarmora 27, [redacted]
REI cede bar [redacted] rinomata zona scuole [redacted] ottimo giro affari arredatissimo [redacted] via Lamarmora 27, tel. 548.503.

Un'offerta che vale 300'000 lire. [redacted] fino al 30 novembre.

127 DIESEL

con il superbollo compreso nel prezzo*

(e fai 20 km con un litro di gasolio)

Come sai [redacted] 127 Diesel è [redacted] delle macchine più richieste [redacted] mercato per le [redacted] eccezionali qualità meccaniche, di affidabilità e di economia. Per il suo bassissimo consumo è infatti l'auto [redacted] cui costa [redacted] andare in auto, convenienza resa oggi ancora più interessante [redacted] l'offerta del superbollo per [redacted]

Prova anche [redacted] la fantastica 127 Diesel!

FIAT

*L'Organizzazione di vendita Fiat praticherà un abbuono di 300.000 lire, pari al costo del superbollo per un anno, all'atto d'acquisto di una 127 Diesel.

[redacted] prestigioso ristorante rinomato centralissimo ottimo arredamento via Lamarmora 27, [redacted] 548.503.
TABELLA XII mobili articoli casalinghi elettrodomestici apparecchi radiotelevisivi [redacted] riale elettrico cede Labeo 746.222.

4 Terreni

A 1 milione contanti e [redacted] rate da 100 mila vendo appezzamento terreno a prato con [redacted] acqua luce. Nel Canavese. Tel. 482.361.
ALMESE strada Rubiana vendesi terreno per villa [redacted] edilizia [redacted] 958.7379.

[redacted] Locali e negozi

offerte

AFFITTANSI Venaria locali industriali nuovi mq 500, 1000, [redacted]. Telefonare 610.341 - 544.958.
AFFITTASI [redacted] fabbricato mq 650 più uffici e [redacted] divisibile Borgata Vittoria. [redacted] 335.6452.

AFFITTASI-VENDESI
LOCALI - UFFICI
nuova [redacted] zona Torino Ovest superfici da 1000 - 2000 mq. Telefonare 596.244.

BOX auto corso Trapani adiacente [redacted] Rivoli [redacted] cortile con ottime possibilità [redacted] vrà possibile unire con altri due [redacted] 25 milioni. Telefonare 682.592 - 379.378.
[redacted] auto libero adiacente [redacted] Borgaro L. 16 milioni 900 mila. Italimmobili 590.782.
[redacted] grande per furgone o magazzino [redacted] acqua e luce zona Porta Nuova vendesi. [redacted] 328.648 632.521 [redacted] pasti.
CAPANNONE industriale Beinasco con [redacted] lazzina uffici terreno circostante [redacted] facilitando. Tel. [redacted]
[redacted] 650.3805 vende Borgo S. Pietro officina con [redacted] e servizio mq 340 Prezzo [redacted]
CROCETTA box [redacted] 4 auto o [redacted] magazzino vuoto [redacted] milioni. [redacted] 596.807 597.774.
EDILFIN vende [redacted] nuovi [redacted] industriali diverse metrature cintura Torinese dilazioni [redacted]
[redacted] A [redacted] vende muri [redacted] liberi S. Rita, mq 60 [redacted] alloggetto [redacted] camera cucina più seminterrato uso magazzino o box 60 milioni. Tel. 741.2874.
GABETTI [redacted] 5767 Moncalieri zona industriale vicinanze tangenziale affitta [redacted] pannone di mq 2000 ca. [redacted] annessi [redacted] ci e [redacted] spazio di manovra.
GABETTI MARK prima cintura Torino vicinanze tangenziale vende libero cap[redacted] mq 2500 ca h. 4,50 con uffici 011.5767.
GABETTI Mark 5767 vende libero Moncalieri Borgo San Pietro via Carducci magazzino mq 100 passo carraio recente

GRIMALDI via Passo Buole muri locali commerciali con vetrine angolari varie metrature [redacted] con uffici. Telefonare 329.9007.
LOCALE Pianezza 6 km corso Regina fronte statale mq [redacted] 4 vetrine [redacted] ogni attività. Dilazioni. Tel. 780.4163.
[redacted] unico mq 170 [redacted] divisibili uso laboratorio o ufficio affittiamo Nichelino [redacted] Torino Stilcase 545.574 - 517.600.

MAGAZZENI
piazza Nizza impresa vende locali nuova costruzione da 40 a 90 mq altezze varie acqua [redacted] rifinitissimi [redacted] mento. Con o senza mutuo. Tel. 650.4444.

MAGAZ[redacted] mq. 350 con soprastante ufficio mq. 110 zona corso Umbria 1 milione 500 mila [redacted]. Tel. 533.986 - 540.801.
NAZIONALCASE affitta 1.500.000 Mappano capannone industriale nuovo di [redacted] mq riscaldato cortile servizi. Tel. 747.148.
VIA Bertholet 30 locale commerciale [redacted] su 2 piani a L. 50 milioni meno mutuo Lux Case vende. Telefonare 546.479.
VIA Mottalciata vendesi locali mq 1300 [redacted] to industrie [redacted] e [redacted] magazzino. Oltre 300 mq di palazzina uffici o alloggio cu[redacted]. E mq 650 di cortile. G.E.A. 519.939 541.464.

7 Offerte lavoro e impiego

operai, autisti, fattorini

A.A.A.A.A.A. NUOVA agenzia [redacted] 8 ragazzi/e lavoro semplice ottima retribuzione via Belfiore [redacted] traversa corso Marconi.
A.A.A. A L. 1 milione mensile cercasi ragazzi/e per facile lavoro. Presentarsi tutti i giorni via Principe Tommaso [redacted] bis.
[redacted] A L. [redacted] mila settimanali cercasi gio[redacted] per [redacted] lavoro, [redacted] Mazzini 3 angolo [redacted] Lagrange in cortile.
A.A.A. AD [redacted] cosessi giovani anche 1° impiego si offre alto guadagno per lavoro organizzato via Nizza 21 nel cortile.
A.A.A. ASSUMESI ragazzi/e [redacted] lavoro organizzato ottimo guadagno via Pio Foà 56 B zona piazza Carducci ufficio.
AL [redacted] cercasi cuoca e giardiniere per villa Loano ottimo stipendio vitto alloggio preferenze coniugi mezza età referenze. Telefonare 0182.970.839 - 011.745.692.
CERCASI referenziata fissa come collabora[redacted] famiglia ottimo stipendio. [redacted] 630.581 677.374.
[redacted] cerca autista esperto montaggio mobili [redacted] giornata. Tel. 300.068.

impiegati

A. CERCANSI giovani da addestrare per inserimento come programmatori-programmatrici [redacted] elettronici locali. Per colloquio in [redacted] telefonaci 02.204.3386 - 670.0729 [redacted] scrivici: Soleidi, via Palestrina 36 - Milano

AZIENDA ricerca ambosessi dinamici anche 1° impiego con spiccate predisposizione alle pubbliche relazioni. Telefonare 549.638.
SOCIETA' cerca part time persona esperta nel campo immobiliare per incarichi specifici [redacted] 519.939 541.464.

15 Autovetture

A.A.A.A.A.A. [redacted] Concessionaria Lancia Autobianchi Lincarauto consegna sollecita A112 Junior [redacted], Trevi, Beta coupé e HP Executive. Lunghe rateizzazioni [redacted]. Importante [redacted] vetture occasione Fiat, Lancia, Alfa Romeo, Renault, Volkswagen, rateizzazioni [redacted] mesi, minimo anticipo, consegna 20 ore. Lincarauto, c. [redacted] 472.047; Lincarauto, c. Orbassano 72, tel. 581.009 (aperto anche il sabato tutto il giorno).
ACQUISTIAMO [redacted]o massimo 126, P[redacted]da, 112, Ritmo, 131, Alfa Romeo, Delta, Bmw, Fiesta, R4, [redacted], R14. Corso Raffaello 3, tel. [redacted]
AFFARONI autoccasioni: A112 126 127 [redacted] Ritmo benzina e [redacted] 131 131 diesel garanzia 1 anno rateazioni 36 mesi permute. Autofrancia, corso Trapani 116.
AUTOVIP usato sicuro in garanzia tutte le marche pagamento sino a 36 mesi senza anticipo in Torino, str. S. Mauro 51, 241.761.
BMW 525, Alfetta, CX 2000, 131, 128, 900 famigliare, Peugeot 304 famigliare, 104, Fiesta, Taunus, Escort, [redacted] 1307, Zaz, R5, R16, Kadett, Ascona, Manta, Rekord D, Rekord D famigliare, Bedford furgone. Via [redacted]no 3.

[redacted]
concessionaria Alfa Romeo un anno di garanzia nella settimana delle occasioni
ALFASUD
inoltre a tutti i [redacted] regaliamo il tagliando di partecipazione al concorso Hello [redacted] l'estrazione di una magnifica Alfa Romeo [redacted] Sport 1750 Anni 30 per il vincitore. Corso Francia [redacted] - Rivoli (Torino), telefono [redacted]

CORSO Orbassano 72 [redacted] vastissimo [redacted] d'[redacted] ai [redacted] migliori. Anche il sabato tel. 503.461.

DYANE NUOVE
prezzo L. 5 milioni 250 mila. Su strada anticipo L. 525 [redacted] il resto [redacted] cambiali [redacted] a 42 mesi. E' una offerta
FRANSCAR
corso Vittorio Emanuele 206 tel. 758.282 - corso Sebastopoli 272 tel. 323.893/4.

TOYOTA Landercruiser diesel hard e softtop, nuovo consegna immediata immatricolato autocarro, leasing, iva 18% detraibile, senza soprattassa. Streri, Cuneo 0171 65.931 - 65.932.

16 Motocicli

A pronta consegna motocarri Ape (po[redacted] 2-6 q.li) ciclomotori Piaggio nuove Vespa PK, Vespa PX, Moto Gilera. Moroni, corso U. So[redacted] 189, telefono 393.678.

MOTOMARKET
compera mai moto pagamento immediato. Corso Giulio Cesare 175. Tel. 202.204.

[redacted] Acquisto alloggi

A privata interessa acquistare alloggio in Torino: 2-3 camere servizi, pagamento contante alla consegna. Tel. 650.5988.
ABBISOGNAMI acquistare da privato monocamera o piccolo alloggetto [redacted] presto, pagamento immediato. Telefono 749.68.50.
ACQUISTO alloggio (anche non libero subito purché garantito entro febbraio) pagamento 50% subito, saldo consegna chiavi. Tel. 517.591 chiedere signor Orso.
ACQUISTO casetta libera indipendente periferia o immediate vicinanze di Torino. Tel. 565.333.
ACQUISTO libero [redacted] San Mauro-Moncalieri: camera tinello bagno limite 35 milioni. Tel. 539.181.
ACQUISTO urgentemente purché già libero: 1 camera tinello in zona semicentrale e casa bella. Pago subito. 487.741.
ALLOGGI, stabili, ville, rustici, casette in qualsiasi zona? Casamercato pagabenecontanti! Aperto sabato pomeriggio. Corso Massimo d'Azeglio 23, telefono 011.650.3805.
ALLOGGIO libero di 2 vani anche con servizio esterno o monocamera acquisto urgentemente per contanti. Telefonare 876.162.
CAUSA trasferimento acquisto alloggio in Torino comodo mezzi pubblici. Tel. 0141/32.934 signor Gianni (ore negozio).
CERCO acquistare monolocale libero in Torino possibilmente zona centrale pagamento per contanti tel. 748.723.
CERCO appartamento in acquisto libero Torino 1-2 camere cucina anche vecchio o da ristrutturare. Telefonare 535.512.
CERCO con urgenza acquistare libero: 3 camere cucina/tinello anche da sistemare massimo 88 milioni. Tel. 532.409.
GABETTI via Mercantini 5, tel. 5767 int. 24 cerca per propria selezionata clientela in Vanchiglia appartamenti liberi-affittati di 2-3-4 camere e servizi.
GABETTI 5767 vende libero Crocetta via Gioberti in stabile d'epoca saloncino 3 camere tinello cucinotta bagno mutuo casa.

L'ITALIA E' GRANDE
[redacted] vendere o [redacted] in tutta Italia un appartamento senza spostarti dalla tua città rivolgiti a Grimaldi. La grande organizzazione italiana [redacted] fa «più piccola» l'Italia. Torino, corso [redacted] Umbria 54, telefono [redacted]

MANSARDA cerco acquistare in Torino anche da s[redacted] purché in casa decorosa pagamento veloce tel. 748.723.

PER contanti acquisto libero: 2 camere tinello zona Santa Rita-San Salvario-Centro [redacted] sa limite 51 milioni. Tel. 532.409.
PRIVATO acquista alloggio in Torino [redacted] setta in Torino e 1ª cintura. Pagamento contante. Tel. 780.4741.
RICERCO per investimento libero: 2 camere cucina bagno qualsiasi zona Torino massimo [redacted] milioni. Tel. 539.181.

[redacted]
[redacted] ricerca nostra [redacted] in [redacted] quisto appartamenti [redacted] occupati pagamento [redacted] tanti. Grimaldi c.so Peschiera 345 tel. 797.120 (sabato aperto).

SOCIETA' acquista [redacted] in Torino o prima cintura pagamento in contanti. Scrivere Publikompass 364 - 10100 Torino.
URGENTEMENTE acquisto monocamera libera in casa decorosa zona centrale [redacted] limite 12 milioni. Tel. 473.0387.
URGENTEMENTE acquisto libero: [redacted] bagno [redacted] servita [redacted] pubblici massimo 33 milioni. Tel. 539.181.
URGENTEMENTE acquisterei [redacted] Torino alloggio libero: 2 camere tinello o cucina pagamento per contanti. Tel. [redacted]
VUOTO cerco monobilocale purché con servizio in zona centrale o [redacted], pago velo[redacted]nte e in contanti. Telefonare 650.4096.
Z. URGENTEMENTE cerchia[redacted] appartamenti liberi e affit[redacted] costruzioni nuove o vecchie qualsiasi [redacted] in Torino e cintura. Casalegno, c. [redacted] Margherita 7, tel. [redacted]

19 Vendita alloggi

A.A.A. S. RITA se sei stratisto o vuoi sp[redacted] puoi acquistare a 19 milioni più dilazioni a 15 [redacted] senza interessi e mutuo fondiario un ottimo 2 camere cucina servizi [redacted]. Domus Tilia 505.827 - 590.538.
A.A. ALLOGGIO libero signorile [redacted] Raf[redacted] e tinello cucinino [redacted] vendesi. Tel. [redacted] 585.333.
A. AFFARE in [redacted] B. Paolo [redacted] nuovo unito a mansarda [redacted] 3 camere cu[redacted] 2 bagni, 105 milioni. Telefonare 510.838.
[redacted] **SERIM** vende libero [redacted] Peschiera re[redacted] 2 [redacted] tinello bagno 59 milioni [redacted] mila + 10 milioni [redacted]. Telefonare 519.801.
A. SERIM vende libero via Cigna conveniente [redacted] cucina [redacted] termo [redacted] facilitazioni. Telefonare [redacted]
A. SERIM vende [redacted] Francia [redacted]so soggiorno 3 [redacted] cucina doppi [redacted] facilitazioni permute. Telefonare [redacted]
[redacted] **SERIM** vende libero zona piazza Adriano appartamento restaurato saloncino camera cucina bagno permute. Telefonare 519.801.
A. SERIM vende libero zona corso G. Cesare convenientissimo 2 camere tinello cucinino bagno, 48 milioni [redacted]. Telefonare 519.801.
A. [redacted] vende zona piazza Guala recenti piano [redacted] tinello cucinino [redacted] milioni 500 mila; salone camera cucina 64 milioni volendo abbinabili. Telefonare 519.801.
A. SERIM vende libero precollina ottima posizione alloggio da restaurare ampio 3 camere [redacted] bagno (mq 120). Telefonare [redacted]
A Castagnole Piemonte (dopo Stupinigi) [redacted] alloggi in villa a schiera salone 1-2-3-4 camere cucina biservizi [redacted] giardini. Raro prezzo, facilitazioni permute. Ufficio [redacted] sto anche festivi SIS 519.977.
[redacted] L. 43 milioni [redacted] libero zona Parella ampio camera tinello cucinino servizi termo ascensore. Mediocase tel. 359.1[redacted]
[redacted]LE subito zona via Coppino [redacted] re tinello servizi recente 63 milioni facilitazioni permute. SIS 519.977.
[redacted] zona [redacted] 2 [redacted] tinello servizi recente [redacted] milioni, facilitazioni pe[redacted]. SIS 532.080.
ABITABILE [redacted] camera tinello servizi [redacted] Italia 61 (Radiale) 45 milioni 900 mila. Permute. SIS 532.080.
ADATTA nucleo famigliare palazzina 3 [redacted] tamenti con garage e [redacted] costruzione Villarbasse. SIS 532.080.
ADIACENTE [redacted] Tassoni libero: 2 camere cucina servizio [redacted] 41 milioni 500 mila dilazionabili. Centraledile tel. 530.163.
[redacted] Regina Margherita [redacted]: 2 camere [redacted] bagno 34 milioni dilazionabili. Centraledile tel. 530.163.
[redacted] corso Toscana libero: camera cucina bagno termo [redacted] 39 milioni [redacted] mila dilazionabili. Centraledile tel. 532.409.
[redacted] corso Monte Grappa libero [redacted]: [redacted] tinello cucinino 43 milioni 500 mila facilitati. Selim 473.0118.
ADIACENTE corso Einaudi e [redacted] Re Umberto privato vende appartamento [redacted] saloncino 2 camere servizi in [redacted] di ristrutturazione ascensore termo [redacted] 519.0029.
ADIACENTE corso Vittorio (via Principe Tommaso) [redacted] libera vendesi 5 milioni contanti [redacted] tel. 748.723.
ADIACENTE [redacted] Lecce libero camera cu[redacted] bagno termo 37 milioni 500 mila dilazio[redacted] vende Centraledile, tel. 532.409.
ADIACENTE corso Principe Eugenio (via Gerdil): [redacted] vendesi 12 milioni dilazionabili. Tel. 758.863.
[redacted] corso Stati Uniti libero: 2 [redacted] re cucina bagno termo [redacted] 40 milioni più [redacted]. Tel. 758.863.
ADIACENTE corso Regina Margherita (via Reggio) libero: [redacted] camere [redacted] bagno [redacted] milioni [redacted] più mutuo. Tel. 748.723.
ADIACENTE piazza Sofia libero: camera cucina bagno termo 35 milioni [redacted] mila dilazionabili vende Centraledile, tel. 530.[redacted]

(continua)

DICHIARAZIONE DI MORTE PRESUNTA
Il Presidente [redacted] Tribunale di Torino, invita chiunque abbia notizia di [redacted] CAVAGLIA' nato a Santena il 24-1-1930 ed ivi residente Via Broglietta 58 scomparso il 21-2-1972 a farle pervenire a codesto Tribunale entro sei [redacted] dalla pubblicazione.
Avv. Colonna

ABBRONZATEVI
■ Torino con raggi **U.V.A.**
da Enzo l'istituto completo con [redacted] ionizzate - Massaggi dimagranti - Anticellulitici ecc.
Tutto per l'estetica moderna
Telefonate al [redacted]
Corso Vinzaglio 3.

Per un pratico inserimento in un lavoro moderno nella **TUA ZONA**
CERCHIAMO
GIOVANI da avviare alla professione più richiesta e più remunerativa:
PROGRAMMATORE
[redacted]
per centri elettronici.
Breve addestramento [redacted] nella TUA CITTA'.
Stipendi nel settore 800 mila circa.
Per colloquio nella TUA CITTA' [redacted]naci 02/204.3386 - 02/6700729
Oppure scrivici: **INFORMATICA SOLEDIL - Via Palestrina 36 - 20124 MILANO**

AUTO SLEM
[redacted]
Corso Savona [redacted]
Tel. 640.3318 - 640.4331
COMPRAVENDITA AUTO
[redacted] E USATE
[redacted] TUTTE LE MARCHE

Trasporti e case Primi impegni per il Comune

Assestamento del bilancio, ieri sera, in consiglio comunale. Le modifiche, per 163 miliardi, sono per la gran parte rivolte [illegible] quelle iniziative e quelle opere, più urgenti, per contenere la crisi.

Per recuperare la cifra, il Comune attingerà dal fondo di riserva (9 miliardi), dall'avanzo della gestione '81 (54 miliardi) e da un mutuo (per 100 miliardi)

L'assessore al Bilancio Passoni ha specificato la destinazione delle [illegible] per l'acquisto di immobili. [illegible] parte è riservata a edilizia residenziale, [illegible] per ristrutturazioni [illegible] manutenzioni di impianti, parchi ed edifici. E' il caso della risistemazione della Galleria d'Arte Moderna, del Parco Colletta, della realizzazione del centro civico di corso Corsica.

Una spesa rilevante sarà anche quella per l'avvio della metropolitana leggera nei corsi Toscana [illegible] Regina Margherita, e per interventi per parcheggi e strade.

Da parte dell'opposizione, critiche [illegible] programmazione della giunta. I repubblicani, [illegible] il consigliere Ravaioli, [illegible] i liberali, [illegible] il capogruppo Santoni e il consigliere Re, hanno espresso giudizi favorevoli agli investimenti, ma [illegible] sul modo con cui vengono previsti.

«*La maggioranza dimostra di non saper rispettare le occasioni di investimento che* [illegible] *preventivato*, ha detto il consigliere Re. Da parte del pri Ravaioli le sottolineature sulla carenza [illegible] previsioni.

La dc, [illegible] Gatti e con Zanetta, [illegible] proposto una serie di aggiustamenti, cui l'assessore [illegible] Passoni ha risposto che saranno presi in considerazione in futuro (in parte già a dicembre).

ESISTE ANCORA LA GRIGLIA? TRAM: ALTRE VARIAZIONI

Graduale retromarcia: quaranta percorsi sono stati ritoccati - Il traffico torna [illegible] gravitare intorno a Porta Nuova - L'elenco aggiornato delle nuove 13 linee

Esiste [illegible] la «*griglia*»? Se si fa il paragone [illegible] i percorsi che [illegible] entrati in funzione il 1° novembre (di cui [illegible] annunciata l'imminente pubblicazione della piantina aggiornata) con il vecchio tracciato antecedente la rivoluzione di maggio si scopre che c'è [illegible] una graduale retromarcia. Non solo tra correzioni ed aggiustamenti [illegible] 63 percorsi varati [illegible] maggio una quarantina è stata ritoccata, comprese due linee abolite ed altre sei nuove, ma in pratica il traffico [illegible] autobus e tram ha ripreso a gravitare attorno [illegible] Porta Nuova, proprio come avveniva con il vecchio 9 e 59 che tagliavano [illegible] città passando davanti alla stazione.

Ecco l'elenco aggiornato delle tredici linee, circa un quarto di tutta la rete, [illegible] il percorso che seguono [illegible] primo novembre. «Stampa Sera» l'aveva già pubblicato più volte, [illegible] mano che avvenivano le variazioni, adesso [illegible] ripropone nella sua interezza.

LINEA 4 — E' l'unica delle future metropolitane leggere [illegible] cambiare. Dall'Astanteria Martiri arrivava al Mauriziano, ora da via [illegible] è deviata su [illegible] Stati Uniti, corso Re Umberto [illegible] raggiunge piazza Caio Mario, [illegible] i percorsi dei vecchi 8 e 9.

LINEA 12 — Tutta nuova [illegible] gioia degli abitanti di Santa Rita. [illegible] [illegible] il record di lunghezza: congiunge lo [illegible] a Venaria passando [illegible] Porta [illegible] e dalla stazione Dora. Ripete quasi integralmente i percorsi [illegible] vecchio [illegible] [illegible] del [illegible] chio 19.

[illegible] 34 — Un'altra novità per [illegible] utenti: gestita provvisoriamente a navetta, [illegible] la [illegible] tra [illegible] Maroncelli e via Artom sui [illegible] percorsi del 60, 62 sbarrato [illegible] 34.

[illegible] [illegible] — Dal piazzale delle [illegible] Nord risolce il vecchio 50 fino a [illegible] Palazzo [illegible] a piazza Statuto.

LINEA 50 — Per qualcuno è un doppione del 46. [illegible] Falchera arrivava [illegible] piazza Solferino, ora è [illegible] prolungata fino a largo [illegible] [illegible]. Proprio come il vecchio [illegible] che arrivava [illegible] quartiere Cenisia.

LINEA 52 — E' [illegible] ripristinato il vecchio capolinea Nord e il percorso bloccato a Porta Nuova, non più in piazza Carlo Felice, [illegible] all'angolo fra [illegible] Arsenale e corso Vittorio. Ripete il vecchio tracciato senza proseguire per piazza [illegible]

[illegible] **55** — Il 2 maggio era stata battezzata [illegible] sbarrato, ora ha cambiato [illegible] Collega Grugliasco a piazza Vittorio.

LINEA [illegible] sbarrato — Di nuova istituzione, va da Grugliasco (Gerbido) a via [illegible] ripetendo [illegible] quasi integralmente il vecchio [illegible] sbarrato in funzione fino al 2 maggio.

LINEE [illegible] [illegible] **67** — [illegible] prima è stata allungata a piazza [illegible] no da piazza Statuto. La [illegible] da, e tappe successive, [illegible] largo Marconi [illegible] arrivata [illegible] Porta Nuova [illegible] quindi a piazza Solferino. Grazie ad un trasbordo fra i due capolinea adiacenti [illegible] [illegible] linee consentono di rifare il tracciato del vecchio [illegible] collaudatissimo [illegible] Valletta-Moncalieri.

LINEA 60 — Il capolinea Nord è [illegible] spostato da via [illegible] a [illegible] [illegible] sulla rotta [illegible] [illegible] chio 52 sbarrato. [illegible] [illegible] di [illegible] Susa ripete il tracciato [illegible] vecchio 60.

[illegible] **63 sbarrato** — E' stata [illegible] [illegible] ottobre, ricalca [illegible] gran parte il tracciato dell'attuale e del vecchio 63.

LINEA [illegible] — Il 2 maggio collegava corso Marche a Porta Susa. Ora il percorso è stato [illegible] gato [illegible] a [illegible] Nuova (via [illegible] Quintino), esattamente come avveniva fino al 1° maggio.

LINEA 65 sbarrato — Un'altra linea nuova. Di supporto al 65, parte da via Servais [illegible] giunge [illegible] Porta Nuova, come avveniva col [illegible] 65 sbarrato.

Sedicimila gli scomparsi Di 6000 nessuna traccia

E' gente che si è allontanata da casa per crisi coniugali, desiderio di libertà, spirito d'avventura

L'ultimo clamoroso caso di persona scomparsa in provincia [illegible] Torino è quello di Pasquale Congiusti, l'operaio di Chivasso suicidatosi (il [illegible] corpo è stato trovato mercoledì nel Po dopo due settimane [illegible] ricerche), perché l'amato figlioletto stava morendo di leucemia. Quasi [illegible] mese fa, sulle colonne de «La Stampa» [illegible] comparso [illegible] disperato appello che ha portato a conoscenza [illegible] dei lettori un'altra terribile vicenda. La famiglia di Andrea Sardos, 26 anni, studente universitario [illegible] giocatore [illegible] pallavolo, triestino, offriva 10 milioni con garanzia del segreto più assoluto a chi forniva notizie utili per ritrovare vivo [illegible] morto il figlio. Dietro quest'ultima notizia c'è la storia struggente di un padre, l'avvocato Lino Sardos, convinto che il figlio sia stato ucciso un anno [illegible] mezzo fa [illegible] Torino da [illegible] rapinatore.

[illegible] due casi sono la punta dell'iceberg di centinaia di episodi analoghi anche [illegible] sui giornali ne giunge solo [illegible] su cento. Le statistiche del ministero dell'Interno parlano chiaro: ogni anno in Italia sono quasi [illegible] mila le persone che scompaiono da casa. Questo non significa che nel nostro Paese esistano i «desaparecidos» come in Argentina. Le statistiche fornite dall'elaboratore centrale [illegible] infatti interpretate: la cifra di 16 mila è riferita alle denunce, fatte in genere [illegible] famigliari nel [illegible] in cui un individuo [illegible] «volatilizza» dal suo abituale domicilio.

L'esperienza decennale delle forze dell'ordine ha poi insegnato che molti degli scomparsi (la media è del 60-70 per cento) ritornano dopo qualche giorno o fanno sapere dopo mesi dove si trovano mentre i denuncianti spesso si dimenticano di informare polizia e carabinieri dell'avvenuto ritorno.

Chi [illegible] i quasi seimila cittadini, divisi tra maggiorenni e minorenni, uomini e donne, che spariscono completamente?

E' tutta gente che ha deciso [illegible] voltar pagina, tentando altrove (in genere all'estero) l'avventura di una nuova esistenza.

Perché si scompare? Quasi sempre per crisi affettive, per insofferenze profonde facilmente scopribili dagli investigatori quando si interrogano famigliari e conoscenti. Sono crisi che hanno lunghe preparazioni, che non [illegible] di punto in bianco e che solo raramente sono dovute [illegible] difficoltà economiche.

Per i ragazzi, l'età delle fughe [illegible] in media dai 15 ai 16 anni. La motivazione fondamentale è un vago desiderio di libertà, un bisogno di evasione derivante dall'insofferenza dei genitori a volte troppo oppressivi. [illegible] fughe d'amore si possono contare sul palmo di una mano, roba da letteratura dell'Ottocento insomma.

[illegible] anche finita l'epoca dei «figli dei fiori», ovvero dei miti che inducevano ragazzi sbandati a sognare esistenze in collettività spontanee magari ubicate in India. Di questi giovani tante volte si è soltanto più ritrovata traccia nei «mercatini dell'usato» locali, dove [illegible] impegnato lo zaino ed il sacco a pelo per poche rupie prima di soccombere definitivamente alla disperata ricerca della droga. Al giorno d'oggi il drogato che vuole seguire la sua strada in pace, per finire vittima [illegible] proprio vizio, prende il treno per l'Olanda, «paradiso» più a portata di mano degli stupefacenti. Proprio nelle stazioni, [illegible] nelle discoteche di periferia, la polizia ritrova la gran parte dei ragazzini allo sbando: l'occhio allenato degli agenti riconosce in fretta l'incertezza ed il disorientamento del giovane scappato da casa.

Queste storie di fughe, più [illegible] meno lunghe, quasi mai hanno conseguenze giudiziarie, sia per i grandi che per i minorenni, a [illegible] che non diano poi il via a comportamenti illeciti. Polizia e carabinieri comunque nel giro di [illegible] ore, dal momento in cui è stata presentata la denuncia, sono messi sull'avviso in tutta Italia.

Marco Vaglietti

Revisioni-auto decentrate? Per Rivarolo un secco no

Il centro pilota che avrebbe dovuto sostituire l'officina di Grugliasco non potrà nascere - Beffa per gli automobilisti

Duecentocinquanta automobilisti del Canavese [illegible] *potranno effettuare la revisione delle proprie auto presso l'Officina Bonomo di Rivarolo, scelta* [illegible] *primo centro pilota della Motorizzazione per svolgere questo tipo di servizio. Non si conoscono con esattezza i motivi che hanno determinato il mancato avvio delle revisioni:* [illegible] *fatto, [illegible] 1° settembre, giorno in cui dovevano* [illegible] *iniziare i primi controlli, al centro rivarolese non è potuta affluire nessuna auto.*

La lista di attesa degli automobilisti [illegible] *via via allungata, fino a quando, pochi giorni fa,* [illegible] *stato deciso di interrompere le prenotazioni, informando gli utenti* [illegible] *quanto* [illegible] *successo. Dal Comune di Rivarolo sono partite numerose sollecitazioni alla Motorizzazione ed al Ministero dei Trasporti, rimaste finora senza spiegazioni.*

«Si trattava del primo esperimento di questo genere attuato [illegible] Italia — *ha detto il sindaco* [illegible] *Rivarolo, Domenico Rostagno* —, come Comune avevamo stipulato una convenzione con la Motorizzazione civile per potere svolgere questo servizio, decentrandolo dalla sede di Grugliasco dove vengono effettuate, da parecchi anni ormai, le revisioni. Avevamo trovato [illegible] disponibilità dell'Officina Bonomo, e tutto sembrava in regola: poi l'iniziativa [illegible] è arenata [illegible] i collaudi non hanno potuto avere inizio».

I danni derivanti agli automobilisti dal mancato avvio del centro di revisione [illegible] *evidenti: fatta la prenotazione per l'officina di Rivarolo, molti erano ormai sicuri che* [illegible] *avrebbero più dovuto correre a Grugliasco, con una perdita di tempo notevole. L'apertura del centro in paese avrebbe decongestionato anche l'attività* [illegible] *Grugliasco, alleggerendo la mole di lavoro davvero cospicua.*

L'impressione che difficilmente il Canavese potrà disporre di questo nuovo servizio [illegible] *dunque confermata dai fatti, anche se* [illegible] *Palazzo* [illegible] *Città si* [illegible] *altre soluzioni per potere sbloccare la situazione.* «Da molti Comuni della zona ho ricevuto, in questi giorni, solleciti per poter avviare il servizio — *dice ancora il sindaco Rostagno* — ma non sappiamo come agire sul Ministero: [illegible] base ai nostri calcoli, la Motorizzazione avrebbe potuto ottenere un risparmio consistente utilizzando il centro pilota di Rivarolo. Pare che pressioni [illegible] carattere sindacale abbiano fatto naufragare per ora il progetto, che non aveva nessun interesse a far diminuire d'importanza Grugliasco. Era semplicemente un modo per meglio rispondere all'utenza, sollevando nello stesso tempo la Motorizzazione da costi eccessivi per il potenziamento delle proprie strutture».

In Italia esistono finora cinquanta centri attrezzati della Motorizzazione, un numero insufficiente per rispondere alle richieste della revisione veicoli, che anche per il nostro Paese si sta adeguando alle normative europee.

Chieri: no al centro commerciale nella zona di strada Fontaneto

Opposizione e contadini contrari - Polemiche in Consiglio comunale

Ieri [illegible] il Consiglio [illegible] nale di Chieri — riunito [illegible] seduta aperta su richiesta della dc, partito di minoranza — ha discusso [illegible] i rappresentanti degli agricoltori, degli artigiani e dei commercianti della città due importanti interventi previsti nel nuovo piano pluriennale di attuazione che la giunta (psi-pli-pri-psdi, [illegible] appoggio esterno del pci) sta mettendo a punto: il centro commerciale e l'area artigiana.

Nelle relazioni introduttive, i due assessori interessati, il socialista Morelli all'Urbanistica e [illegible] socialdemocratico Tosco al Commercio, hanno illustrato le linee su cui intende muoversi la maggioranza. «Il tessuto artigianale chierese — ha detto Morelli — è costituito in gran parte da piccole e medie imprese stipate in centro, in vetusti edifici. Bisogna dar loro la possibilità di rilocalizzarsi».

La proposta è di un'area, individuata nella zona di strada Fontaneo, di 180 mila metri quadrati, [illegible] cui [illegible] mila da coprire con i capannoni. «E' una zona ritenuta tra le [illegible] fertili [illegible] circondario chierese: l'agricoltura non ne soffrirà molto — ha sottolineato l'assessore — inoltre è servita da acquedotto [illegible] metanodotto, saranno solo necessarie alcune opere di bonifica».

Gli agricoltori, sostenuti dalla dc, si sono espressi negativamente. «Quello scelto è un suolo altamente produttivo — ha ribattuto, tra gli altri, Giuseppe Bocca, presidente della commissione per i piani agricoli zonali — e in ogni caso è necessario prima revisionare il piano regolatore generale [illegible] poi pensare a eventuali aree artigiane».

Per quanto riguarda il centro di vendita, già previsto [illegible] piano commerciale — approvato dal Consiglio comunale un paio di mesi fa — nella zona di strada Riva, l'assessore Tosco ne ha evidenziato la necessità. «A Chieri [illegible] rete distributiva è polverizzata in piccoli negozi — ha detto — dove i costi di gestione, e quindi i prezzi praticati, sono alti».

(Segue da pagina 5)

E' mancato ai suoi cari il

RAGIONIER

Secondo Dino Parena

Addolorati lo annunciano [redacted] moglie **Ginetta**, il figlio **Renato** [redacted] **Marinella e Deborah**, il fratello **Livio** [redacted] **Wanda e Marcellino**, la sorella **Maria** e famiglia, la suocera **Margherita Seroglia**, zii, cugini, parenti tutti. Un particolare ringraziamento [redacted] prof. Visetti alla [redacted]ssa Bernengo e loro equipe, alla Madre superiora, infermiere e personale tutto dei reparti chirurgia e pensionanti ospedale Dermatologico di Torino [redacted] le amorevoli [redacted] prestate. La famiglia ringrazia il [redacted] Giampiero Gaidano ed il dott. Franco Ferro per l'assistenza [redacted] il conforto dato al loro caro. I funerali avranno luogo il 10 novembre ore 10.15 parrocchia Sacro Cuore di Maria via Morgari angolo via Belfiore partendo da casa.

— **Torino**, 8 novembre 1982

Caro nonno **DINO** la tua adorata **Deborah** ti ricorderà [redacted] nel suo [redacted] e ti prega di proteggerla.

Lydia Kammerer addolorata per il caro **DINO**.

Palmina Malvicino Testa commossa si unisce [redacted] dolore della famiglia [redacted] dipartita del **CONSUOCERO**.

Ivo, Mariuccia, Fabrizio, Graziano prendono parte al dolore del cognato Livio per la dipartita del caro fratello **DINO**.

[redacted] **Censon Demeglio** si [redacted] al [redacted] della famiglia per la dolorosa perdita del cugino **DINO**.

Le famiglie [redacted] **Nauro, Capato, Pincetti**, partecipano al dolore [redacted] caro Livio per la dolorosa perdita del **FRATELLO**.

I Soci della **Soc. Ricca e C. lubrificanti** della **Mobiloil Italiana** vivamente commossi ricordano le doti di mente e [redacted] cuore nonché l'apprezzata collaborazione data alla Società dal fondatore.

rag. Dino Parena

— **Torino**, 8 novembre [redacted]

I **Condomini e Custodi** [redacted] **Condominio Laura Salice Uizio** partecipano commossi al lutto della famiglia per la dolorosa dipartita del loro stimato amministratore

rag. Dino Parena

— **Torino**, 8 novembre 1982

I **Condomini e Custodi del Condominio Everest Salice Uizio** partecipano commossi al lutto della famiglia per la dolorosa dipartita del loro stimato amministratore

rag. Dino Parena

— **Torino**, 8 novembre 1982.

Presidente, Commissione Amministratrice, Direzione, Dirigenti e Personale dell'**Azienda Acquedotto Municipale** di **Torino** prendono parte al lutto del vicedirettore amministrativo dott. Renato Parena per la scomparsa [redacted] padre

rag. Dino Parena

— **Torino**, 8 novembre 1982

Claudio [redacted] **Albera** partecipano commossi al dolore [redacted] Ginetta Renato e famiglia.

Il **Comitato** per la **Difesa** degli **Anziani** di **Corso Unione** [redacted] partecipa al [redacted] della sig.ra Parena per [redacted] scomparsa del marito

rag. Dino Parena

— **Torino**, 9 novembre [redacted]

La famiglia **Audino** partecipa commossa al dolore di Ginetta.

Condomini, Inquilini, Amministratore via Ormea 65-67 partecipano [redacted] dolore della famiglia.

Condomini Custodi Condominio Belvedere di **Sauze d'Oulx** partecipano commossi al [redacted] della famiglia.

Partecipano al dolore della famiglia
Domenico Paola Capello
Riccardo Livia Bosco

Condomini e Amministratore del Pino Solitario di **Sauze d'Oulx** partecipano al dolore della famiglia Parena.

Famiglie **Fagnano, Borzone** partecipano commosse.

Mariuccia Omodeo [redacted], **Vanna** e famiglie, partecipano al dolore della famiglia per la scomparsa del [redacted] amico

rag. Din[redacted] Parena

— **Torino**, 9 novembre 1982

Soci e **Dipendenti Sale Danze Principe Eden Du Parc** si uniscono [redacted] dolore [redacted] Livio Parena [redacted] l'immatura perdita del **FRATELLO**.

Anna e Giorgio Rigoli [redacted] vicini a Renato e famiglia [redacted] questo doloroso momento.

E' mancato l'

AVVOCATO [redacted]

Vittorio Gatti

cavaliere di Vittorio [redacted]

L'annunciano la moglie **Esther**, i figli **Franco e Marco**, [redacted] **Vanna** e [redacted] **dia**, gli adorati nipotini **Vittorio e Esther**. I funerali avranno luogo mercoledì [redacted] novembre alle [redacted] 10,15 nella Cattedrale.

— **Casale Monf.to**, 8 novembre 1982

[redacted] mancata

Cecilia Farinetti ved. Stella

Lo annunciano i figli e rispettive famiglie. Funerale mercoledì 10 ore 10.30 parrocchia S. Caterina.

— **Isola d'Asti**, 9 novembre 1982

Vicini a Rolando, Luciana e Renzo gli amici:
Angela, Gianni Thovez
Tecla, Gianpiero [redacted]
Silvana, Sergio Noero
partecipano [redacted] scomparsa di

Eugenia Sartini Diotallevi

— **Torino**, 9 novembre 1982.

Dopo una vita dedicata interamente alla famiglia ed [redacted] lavoro, improvvisamente è mancato all'affetto dei suoi cari

Guido Fochi

agente di [redacted]

Lo annunciano con immenso e incol[redacted] dolore, la moglie **Ernestina Steffanone**; i figli **Laura** con **Ambrogio ed Elena**, **Mario** con **Franca ed Alberto**, **Gianfranco** [redacted] **Paola**; cognati, nipoti, cugini, amici, parenti tutti. I funerali avranno luogo martedì [redacted] novembre alle ore 9.30 [redacted] partenza dall'ospedale Mauriziano. Il rito funebre sarà celebrato nella parrocchia [redacted] S. Tommaso alle [redacted] 10.15

— **Torino**, 8 novembre 1982.

Partecipano al dolore della famiglia
la consuocera **Virginia Franciosi** [redacted] **Angela Maria e Giuseppe**
la consuocera **Luisa** [redacted] con **Andrea e Laura**
i consuoceri **Margherita** [redacted] **Giovanni Taraglio**
Maria e Esterino Perrucci
Paola e Francesco Zironda
Claudia e Geny Zironda.

[redacted] un [redacted] cognato e amico, di questo [redacted] ringraziamo ricordandoti sempre. **Renzo** [redacted] **Olga Steffanone**.

Si uniscono [redacted] dolore della zia e cugini **Roberto, Marina, Davide, Emanuele Steffanone**.

I cugini **Clara** piangono il caro **GUIDO**.

Daniela [redacted] **Ezio Volpi** prendono viva parte al dolore di **Gianfranco** per [redacted] perdita del **PAPA'**.

Partecipano al lutto della famiglia Fochi i rappresentanti Cartiere:
Franco Bellati
[redacted] **Bertone**
Costantino Cargnino
Gino Cattan[redacted]
Armando Chieppa
Michele Chieppa
Antonino Meli
Carlo Pacci
Dario Treves.

Partecipano al dolore [redacted] Gianfranco e della famiglia gli amici:
Roberto e Laura Governa
Rolando [redacted] **Malaguti**
Sergio e Gianna Manzone
Augusto e Cecilia Mazza
Mariola e Beppe Villa.

Famiglia **Luigi Corlasco** si unisce [redacted] lutto della famiglia Fochi.

Dario ricorda suo **PADRINO**.

Gina, [redacted] **Tino, Paola e Marco Steffanone** partecipano al dolore della zia e cugini.

[redacted] cugini **Fochi Tonda Cornetto** [redacted] vicini ad Ernestina e figli [redacted] perdita [redacted] caro **GUIDO**.

Dipendenti Cartiere Fedrigoni partecipano [redacted]. Sala e famiglia Fochi.

I **Condomini** l'**Amministratrice Inquilini e Custodi** di **via Bertola 7** partecipano al lutto della famiglia Fochi.

Partecipano al dolore di Mario e famiglia gli amici:
Piera Angelo Actis
Liliana Mario Tortonese
Maurizio Renata Comoglio
Mario Margherita Zanoni
Rosy Umberto Quadrino
Giorgio Antonietta Prete.

Aldo, Fiorella, Valerio, [redacted] partecipano al dolore della signora Ernestina [redacted] figli.

[redacted] **Vacca** e figlia partecipano commosse al dolore della famiglia Fochi.

I **Colleghi** [redacted] **Collaboratori** tutti [redacted] **Ratio** [redacted] dello **Studio Ambrosetti** partecipano al dolore [redacted] Mario.

Gina Canonico Piera e Valentino sono affettuosamente vicini [redacted] famiglia.

Riccardo Graggio [redacted] figlie partecipano commossi al dolore di Ernestina e famiglia.

Partecipano al lutto della famiglia Fochi i grossisti carta: ditte [redacted] **no, Bianmino di Prandini** [redacted]**seppe Braghin e Olearo, Bordiga Michele, Germano e Totaro**, [redacted] **Paolo**, [redacted] **vanni** [redacted] **e C., Pugno Vittorio, Quaglia Eligio, Sorini-Burrini, Tonda Paolo, Traversa Giorgio, Vaglio-Bianchetti.**

Famiglia **Mastrangelo Ortolano** partecipano al grave lutto.

Maria Nino Aonzo partecipano al dolore di Ernestina e famiglia.

Dopo penosa e rassegnata sofferenza [redacted] mancata

[redacted] Antonietta Ferrero ved. Moschetto

anni 82

Lo annunciano i parenti tutti, riconoscenti al personale del Convalescenziario della Crocetta per l'assistenza data alla loro cara. I funerali mercoledì 10 corr. ore 10,15 nella parrocchia Beata Vergine Assunta del Lingotto (via Nizza 355). La presente è partecipazione e ringraziamento.

— **Torino**, 9 novembre 1982.

Cristianamente è mancata

Maurina Giorcelli ved. Padello

anni 86

Addolorati l'annunciano: i figli **Ella** con **Michele, Sandro** [redacted] **Nanda**; i nipoti **Bruno e Laura, Mauro** [redacted] sorella, fratelli, cognati, nipoti e parenti tutti. Funerale oggi ore 9 Istituto Villa Angelica strada Val S. Martino 7; [redacted] la cara [redacted] proseguirà per Quarti [redacted] Pontestura.

— **Torino**, 8 novembre 1982.

Partecipano al [redacted] del sig. [redacted]o Padello per la scomparsa della [redacted] i signori: **Giuseppe Rho, Carlo Alecci, Carlo** [redacted] **Bruno Muratori.**

Il **Gruppo Anziani** dell'[redacted] **Elettrica Municipale** partecipa con profondo dolore la perdita del socio a riposo

Giuseppe Clerici

— **Torino**, 9 novembre [redacted]

E' mancato all'affetto dei suoi cari

Nicolò Mancuso

[redacted] annunciano [redacted] moglie **Carolina**, i figli **Maurizio, Roberto** [redacted] **Gabriele**, i pa[redacted] tutti. Funerali oggi [redacted] 14,30 nella parrocchia [redacted] Maria delle Rose. Non fiori ma offerte alla [redacted] Vincenzo del Corpus Domini.

— **Torino**, 8 novembre [redacted].

Roberto, Emma e [redacted] **Dal Canto**, partecipano al dolore della famiglia per [redacted] scomparsa dell'amico

ing. Nicolò Mancuso

— **Torino**, 9 novembre [redacted].

Amici, colleghi e collaboratori della FIAT TTG S.p.A. e del[redacted] **Motori**, partecipano [redacted] profondo cordoglio al lutto della famiglia per la [redacted] dell'

ing. Nicolò Mancuso

— **Torino**, 9 novembre 1982

Sono affettuosamente [redacted] a Carola ed ai figli gli amici:
Mariangelo Mariarosa Acuto
Giulio Cesare Maria Bertolucci
Giorgio Anna Ciliberto
Ettore [redacted]
Benito Felice
Giorgio Marina Giordano
[redacted] **Guglielmotti**
Mario Lella Locatelli
Franco Giusy Manganaro
[redacted] **Silvana Mollo**
Mauro Elena Regolini
Renato Marilena Roberto
Carlo Eugenio Rossi

Gianni e Marina [redacted] vicini all'amico Maurizio.

Franco Schiavina e famiglia partecipano al dolore di Maurizio e della mamma.

Franco e Mariapia si uniscono al dolore di Maurizio.

Il direttore dell'istituto [redacted] patologia chirurgica prof. **A. E. Paletto** [redacted] della cattedra di chirurgia toracica prof. **G. Maggi**, gli aiuti e i **colleghi** della **patologia chirurgica I e II**, il **personale medico e paramedico**, [redacted] dolore del [redacted]. Maurizio Mancuso, assistente dell'istituto, per la perdita [redacted] **PADRE**.

Caterina Surace [redacted] famiglia partecipano al dolore della famiglia Mancuso.

Sono vicini a Maurizio e famiglia gli amici. **Alberto, Domenico e Franca, Dario** [redacted] **Enrica, Mauro e Liliana, Mimmo, Renzo e Caterina.**

Partecipano al dolore di Maurizio e famiglia gli **Amici del S.O.S. di Sansicario.**

Gli amici di Maurizio: **Mira, Paola, Roberta, Simona, Bruno, Maurizio, Franco, Fausto, Marzio** partecipano [redacted] dolore.

Gli **Amici dirigenti della Grandi Motori Trieste** si uniscono al dolore della famiglia per la scomparsa dell'

ing. Nicolò Mancuso

— **Trieste**, 9 novembre 1982.

Partecipano al dolore di Maurizio:
Alberto Laura Balrati
Enrico Giovanna Bertino
Michael Mosteri

Cristianamente è mancata

Antonietta Villata ved. Ruffino

Ne danno il doloroso annuncio il figlio, la nuora, e parenti [redacted]. Funerali [redacted] ledì 10 novembre ore 10,15 parrocchia «Madonna del Rosario» (Sassi).

— **Torino**, 8 novembre 1982

Il cugino **Giovanni Cesarani** [redacted] famiglia partecipano al dolore.

E' mancato all'affetto dei suoi cari

Irene Barbieri ved. Manelli

anni 81

Ne danno il triste [redacted] il nipote **Maurizio Manelli** e la nuora **Anna Lusso**. I funerali avverranno il 9 [redacted] 1982 [redacted] 14,30 chiesa Santo Nome di [redacted]

— **Torino**, 7 novembre 1982.

Dipendenti [redacted] partecipano al dolore.

FEDERICA, grazie di [redacted] e amore. Papà, Mamma, **Francesca**.

Federica Doria

Troppo poco è stata tra noi. I nonni, gli zii, i cuginetti e l'affezionata [redacted] ne piangono l'immatura scomparsa. Una santa Messa verrà celebrata nella parrocchia di Santa Margherita [redacted] Colli, strada S. Vincenzo 145, oggi alle ore 12.

— **Torino**, 9 novembre 1982

Partecipano al dolore di Paolo [redacted] Angelamaria gli amici:
Massimo Gabriella Arghinenti
Carlo Gabriella Butta di Perrero
Oreste Giovanna Calliano
Mauro Elisabetta Corrado
Andrea Cicci Gandolfo
Jean Paola Genti
Alberto Pinuccia Perron Cabus
Giammaria Annalda Secco Suardo
Franco Tinetti
Alessandro Alessandra Tuzzani
Gianni Gianna Turletti.

Max, [redacted] e **Giorgio** sono affettuosamente vicini a Paolo, Angelamaria [redacted] Checca partecipando al loro immenso dolore.

Ferruccio e Daniela [redacted] ranno sempre [redacted] piccola

Federica Doria

[redacted] vicini a Paolo [redacted] Angelamaria nel loro immenso dolore

— **Torino**, 8 novembre [redacted]

Improvvisamente è [redacted]

Giovanni Actis Perinetti Rochet

[redacted] 68

[redacted] danno angosciati l'annuncio la moglie **Teresa**, la madre, fratello, sorelle, cognati, nipoti [redacted] parenti tutti. La salma sarà benedetta mercoledì alle ore 14 Ospedale Martini, via Tofane. Funerali in Montanaro Canavese alle ore 15,30.

— **Torino**, 8 novembre 1982.

Lasciando il rimpianto [redacted] quanti lo conobbero e amarono [redacted] mancato improvvisamente il

n.h. dott. Antonio Perris

Costernati [redacted] annunciano a funerali avvenuti la moglie **Laura**, il figlio **Vincenzo** con la moglie **Aurora Magnetto**, i nipoti, la cara **Annamaria**, i [redacted], i cognati e i parenti tutti.

— **Cosenza**, 7 novembre 1982

Gabriele e [redacted] ricorderanno sempre la dolcezza del [redacted] nonno

Antonio Perris

— **Cosenza**, 7 novembre 1982.

Mario e Anna Magnetto sono vicini con tanto affetto ad Aurora ed Enzo per la perdita [redacted] papà

Antonio Perris

— **Almese**, 7 novembre 1982.

La **M.A.C. S.p.A. Collaboratori** e **Maestranze** partecipano con profondo cordoglio al lutto del loro procuratore per la perdita del padre

n.h. dott. Antonio Perris

— **Torino**, 7 novembre 1982

Collegio sindacale e [redacted] della **Delta S.p.A.** partecipano al lutto dell'amministratore delegato per la perdita del [redacted]

n.h. dott. Antonio Perris

— **S. Gillio**, 7 novembre 1982

Sono affettuosamente vicini ad Enzo [redacted] Aurora:
Enrico e Mirna Carli
B[redacted] **e Marisa Coppa**
[redacted]**ity De Bernardis**
Cesare e Sofia Dell'Erba
Renato e Biki Enria
Luigi Fiori
Beppe e Irene Furfino
Franco e Lui[redacted]
Leo e Anna Lamarca
Mario [redacted] **Anita Minella**
Sergio e Clecia Pogolotti
Alberto e Dori Roveta
Gian e Consolata Roveta
Maurizio e Annina Zelano

Maestranze tutte [redacted]**lla CLN S.p.A.** prendono viva parte al grande dolore del sig. Enzo Perris per la perdita del padre

[redacted] Antonio [redacted]

— [redacted], 8 novembre 1982.

D[redacted] papà e mamme piange il suo [redacted]

Rita Beppe Scole[redacted] partecipano al dolore di Enzo Aurora Perris.

La ditta **M.F. di Pandelli e C.** prende parte al lutto del sig. Vincenzo Perris per la scomparsa [redacted]

La ditta **P.L.G.** prende parte [redacted] del sig. Vincenzo Perris per la scomparsa del **PADRE**.

La ditta **O.C.L.A.P.** partecipa al dolore del sig. Vincenzo Perris.

Serenamente è mancato

Enrico Bagattin

anziano CEAT

Con affetto lo ricordano i suoi figli, sorelle, cognati, nipoti e parenti. Funerali oggi ore 14 ospedale Molinette.

— **Torino**, 9 novembre 1982

E' mancata all'affetto dei suoi [redacted]

[redacted] Mazza in Piazzi

Addolorati lo annunciano il marito, figlio, nuora e nipoti. Funerali mercoledì 10 corr. ore 14,30 parrocchia Lingotto.

— **Torino**, 8 novembre 1982

E' [redacted]

Angelo Papinutto

A funerali avvenuti ne danno il triste annuncio, la moglie **Ada**, il figlio **Silvano** con la moglie **Keti** e i nipoti **Claudio e Cristiano** e ringraziano commossi quanti hanno partecipato al loro dolore.

— **Torino**, 8 novembre 1982.

Munito dei conforti religiosi [redacted] mancato il

geom. Secondo Poglio

ex segretario comunale

I funerali avvenuti ne danno l'annuncio la moglie, i figli **Giuseppe, Romea, Oreste, Lorenzo** con rispettive famiglie.

— **Torino**, 9 novembre [redacted].

La famiglia **Albrile** profondamente commossa partecipa al dolore della famiglia Poglio.

Lignana Marcellina Giuseppe Mariapia [redacted] prendono [redacted] parte al dolore per la scomparsa del caro **SECONDO**.

E' mancato

Domenico Tonso

Con infinita tristezza ne danno l'annuncio i figli **Arnaldo** con la moglie **Lia Rigante** e figlia **Elena**; **Rodolfo** con la moglie [redacted]**la Signorino** e figli [redacted] e **Dario** e parenti tutti. Funerali in Montalenghe martedì 9 ore 15.

— **Montalenghe**, 8 novembre [redacted].

Direzione, Colleghi e Collaboratori [redacted] **Società Aerospaziale Italiana p.a.** partecipano con profondo cordoglio al lutto dell'ing. Arnaldo Tonso per la scomparsa del padre signor

[redacted] Tonso

— **Torino**, 9 novembre 1[redacted].

Cristianamente è mancata

Maria Moretta [redacted]

Ne danno il doloroso annuncio figli, nuore, genero, nipoti, parenti tutti. Funerali mercoledì 10 novembre alle ore 8,45 presso la parrocchia San Domenico [redacted] vio di via Passello.

— **Torino**, 8 novembre 1[redacted]

Piero Chiarione partecipa al lutto del signor Roberto Ronchi per la perdita del papà

Silvano Ronchi

— **Cinzano di Santa Vittoria d'Alba**, 8 novembre 1982.

Direzione e Personale della [redacted] **Risparmio** [redacted] **Torino** partecipano [redacted] dolore della famiglia per il decesso del

dott. Guido Bar[redacted]

dipendente dell'istituto

— **Torino**, 8 novembre 1982.

I **Colleghi** [redacted] **Ufficio Controlli Operativi** si associano al dolore della moglie per la scomparsa del collega

dott. Guido Barberis

— **Torino**, 8 novembre 1982.

Si uniscono al lutto:
Enrico Allais
Sergio Avanza
Mario Ballocca
Giorgio Bernieri
Maura Cislaghi
Walter Colzani
Vito Corsello
Teresa Di Salvo
Adriana Marocco
Rodolfo Marras
Alessandro Minardo
Marisa Mo
Franco Molotti
Sergio Perino
Rita Scaglione
Elio Straziosa
Adriana Turinetti
Anna Useggio
Rosanna [redacted]
Liliana Vidili.
— **Torino**, 8 novembre 1982.

Partecipano al dolore:
Laura Cimino
Dario Dogliotti
Franco Garonetti
Giancarlo Linfozzi
Silvana Marca
Valeria Piazzon
Ignazio Pocchiola Cit
Piergiorgio Sassi
Giorgio Sibona
Vanna Sorba
Giovanna Venzino
Carlo Verdese
Margherita Viola
— **Torino**, 8 novembre 1982

Condomini, Inqu[redacted] [redacted] **Custodi** di **via Clemente 27** e **via Talucchi 46** partecipano [redacted] dolore [redacted] la scomparsa del

dott. Guido Barberis

— **Torino**, 8 novembre 1982

Presso la Clinica S. Rita cristianamente è tornata a Dio l'anima buona di

Florina [redacted]

Addolorati [redacted] il fratello **Fiorenzo**, la zia ed i cugini. La cara salma verrà trasportata alle ore 14,30 di martedì [redacted] a Lignana ove avrà luogo la funzione funebre a[redacted] 15,30 in Ch[redacted] Parrocchiale. Il presente [redacted] partecipazione personale e ringraziamento per quanti si uniranno al lutto e parteciperanno al funerale. Un particolare ringraziamento al prof. Morandino, alle reverende suore ed al personale paramedico della Clinica [redacted] Rita [redacted] amorevoli [redacted] prestate durante la degenza. R.P.

— **Vercelli, Lamporo**, 9 novembre 1982

Partecipano al dolore della famiglia per la scomparsa dell'

[redacted] Emilio Agnés

i colleghi ed amici:
Vittorio Emanuele Alessandri
Rosalba Bianchi
Giorgio Bianco Dolino
Fulvio Davi
Piero Dominici
Valerio Durante
Sergio Marchini
Mario Petrolo
Giovanni Pellissero
Sergio Sibille.
— **Susa**, 8 novembre 1982.

L'**Ordine Avvocati e Procuratori di To**[redacted] partecipa [redacted] la scomparsa del collega

avv. Emilio Agnés

[redacted]

— **Torino**, 9 novembre 1982

In Piea d'Asti è mancato all'affetto dei suoi cari, dopo tante sofferenze

Carlo [redacted]ssaglia

I **Dipendenti** della **Ditta Cavazzoni** [redacted] **Collegno** partecipano al dolore della famiglia

— **Collegno**, 9 novembre 1982

[redacted] **Cassa di Risparmio di Torino** e [redacted] **Gestioni Esattoriali** partecipano al dolore della famiglia per il decesso del signor

[redacted] Fasolio

pensionato dell'Esattoria comunale

— **Torino**, 8 novembre 1982.

Serenamente è [redacted]

Giovanni [redacted]

Cav. Vittorio [redacted]

L'annunciano: la moglie **Rosa**, i figli **Maria Adelaide e Luigi**, genero, nuora, nipoti, [redacted] **Maria**, cognata e parenti tutti. Funerali mercoledì 10 ore [redacted] tendo dall'ospedale Martini (via Tofane).

— **Torino**, 7 novembre 1982.

Cristianamente è mancato

Bartolomeo [redacted] Faletto

Lo annunciano i figli, nipoti, parenti tutti. Funerali mercoledì 10 [redacted] ore 10,15 parrocchia SS. Nome di Gesù (corso Regina Margherita 70). La presente è partecipazione e ringraziamento.

— **Torino**, 9 novembre 1982.

Improvvisamente è mancata

Maria Catella ved. Forno

anni [redacted]

L'annunciano addolorati i figli **Anto**[redacted] col marito [redacted] **Masserano** e l'affezionata nipotina **Monica**, **Nino** con la moglie **Mariuccia Gariglietti** e parenti tutti. Funerali in Ciriè martedì 9 ore 16 dall'abitazione, via Roma 64. La presente [redacted] partecipazione e ringraziamento.

— **Ciriè**, 8 novembre 1982.

La famiglia [redacted] affettuosamente vicina ad Antonietta e [redacted] per la perdita della cara [redacted]

Angela Maria Rocchietti e figli partecipano [redacted] commossi.

Lazzaro De Bernardis e Francesco Giocardo condividono il dolore [redacted] caro collega prof. Danilo Veneruso per la scomparsa della madre

Argelide Cappellini ved. Veneruso

— **Genova**, 8 novembre [redacted].

Il **Personale Docente e non Docente** dell'**Istituto di Studi Storico Politici** della **Facoltà di Scienze** [redacted] si unisce [redacted] dolore del proprio direttore prof. Danilo Veneruso per la scomparsa [redacted] mamma

Argelide Cappellini ved. Veneruso

— **Genova**, 8 novembre 1982

Il **Preside**, i **Colleghi** e **tutta la Facoltà di Scienze Politiche dell'Università** [redacted] **Genova** prendono [redacted] parte al [redacted] che [redacted] colpito il prof. Danilo Veneruso, ordinario di Storia contemporanea, [redacted] la scomparsa della madre signora

Argelide Cappellini ved. Veneruso

— **Genova**, 9 novembre 1982.

Cristianamente è mancata [redacted] dei suoi [redacted]

[redacted] Ruffino vedova Sibille

Lo annunciano la figlia, il genero, nipoti, parenti tutti. Funerali giorno 10 corrente alle ore 8,45 parrocchia S. Donato.

— **Torino**, 8 novembre 1982.

Dopo tante sofferenze, [redacted] è mancata

Pina Carena in Rebuzzi

anni 59

Ne danno il triste annuncio il marito **Vitaliano**, la figlia **Giannina**, zii, zie, cognati, le cognate, nipoti, cugini e parenti tutti. Un particolare ringraziamento al [redacted]. Vigada e professori, medici e infermieri tutti ospedale S. Vito che si sono prodigati con amorevoli [redacted] I funerali [redacted] luogo in Carignano martedì 9 corr. alle ore 16,15 partendo dall'abitazione [redacted] Salotto 21. La presente è partecipazione e ringraziamento.

— **Carignano**, 7 novembre 1982

I fratelli **Tommaso e Giovanni Carena**, [redacted] alle rispettive famiglie, prendono parte [redacted] dolore [redacted] Vito e Gianna per la perdita di **PINA**.

Partecipano al dolore della famiglia Rebuzzi le famiglie: **Gili, Bergamasco, Pedrazzo e Giovannini.**

Dopo lunghe sofferenze è cristianamente mancata all'affetto dei suoi cari

Giuseppina Secchetti in [redacted]

Ne danno il doloroso annuncio il marito **Giuseppe**, la figlia **Giampiera** [redacted] **Franco Claudia e Silvia**, cognata, nipoti, parenti tutti. Funerali mercoledì ore 10,15 nella parrocchia di N.S. della Pace. La presente è partecipazione e ringraziamento.

— **Torino**, 8 novembre 1982

Improvvisamente è mancato [redacted] suoi cari

Vincenzo Nicosiano

[redacted] danno il doloroso annuncio, moglie, figli, nuore, genero, nipoti, fratello, sorelle e parenti tutti. Funerali martedì [redacted] corrente alle [redacted] Carignano via Ressia 4.

— **Torino**, 8 novembre 1982.

ANNIVERSARI

[redacted] [redacted]

Giovanni Zucca

Nella ricorrenza del ventennale i loro cari ti ricordano sempre con immutato affetto

1978 1982

Gippy Bono con i figli e familiari tutti ricordano con perenne affettuoso rimpianto il loro carissimo

Gaudenzio Bono

La S. Messa di suffragio sarà celebrata nella chiesa di S. Cristina (p. San Carlo), giovedì 11 corr. alle ore 18,30.

— T[redacted], 9 novembre 1982.

1977 1982

Eugenio Calandra

Lo ricordano i suoi cari. [redacted] Messa mercoledì 10 novembre ore 12 chiesa di S. Cristina.

[redacted] ventitreesimo anniversario della scomparsa del

comm. Eugenio Liprandi

con affetto e rimpianto la famiglia lo ricorda a quanti lo conobbero.

— **Torino**, 9 novembre 1982.

1970 1982

cav. [redacted]

[redacted] cielo proteggi [redacted]a e Laura [redacted] in [redacted] vivono nel tuo ricordo.

1978 1982

GEOMETRA

Michelangelo Cavaglià

Caro **MICHELANGELO** ti ricordiamo con commozione immensa e dolore infinito.

1972 1982

Elena Gilli ved. Gallo

Sempre affettuosamente [redacted]ata.

1970 1982

Ada Pasquino nata Corbiletto

Il [redacted] **Antonio** e famigliari tutti la ri[redacted]ano a quanti le vollero bene.

1981 [redacted]

Salvatore Bianda

E' stato un dono meraviglioso [redacted] avuto. Ora ti ricordiamo [redacted] immutato amore e tanto rimpianto.

STAMPA SERA PIEMONTE

Le notizie da tutte le province

SERGIO GIUNTOLI (servizio da Asti)

(servizio da Mondovì)

RAITERI (servizio da Castelceriolo)

Cronache da Asti e Cuneo

Forse annegato in Tanaro il ventiduenne scomparso

— Solo il sopraggiungere dell'oscurità ha fatto sospendere le ricerche del giovane di ventidue anni Sergio Giuntoli, un artigiano abitante in via Pagliani 16. Sono or- quattro giorni che si è allontanato dalla sua abitazione, senza un motivo plausibile, è comprensibile l'ansia dei congiunti.

La sua auto è stata ritrovata con le portiere chiuse a chia- La tesi del suicidio non è stata esclusa ma si è anche pensato che il giovane potesse essere stato avvicinato da malviventi i quali forse avevano intenzione di rapirlo.

Il «giallo» appare inspiegabile e i parenti escludono che Sergio Giuntoli fosse in psichiche tali da volersi togliere la vita. «*Forse* — dicono — *ha perduto la memoria* e *so spiegare chi è; per questo si smarrito*». Il caso di amnesia viene escluso ma i carabinieri però dell'opinione che il giovane abbia voluto togliersi la vita. Per questo le ricerche protratte per tutta la giornata di ieri verso sera i carabinieri hanno chiesto l'intervento di cani particolarmente addestrati rintracciare corpi di persone

Il punto più enigmatico della spartizione del Giuntoli che la sua vettura non stata trovata presso il Tanaro o in una zona tale da convalidare la tesi del suicidio cortile un cascinale, in prossimità del villaggio San Fedele.

La cascina non è molto distante dal Tanaro non si comprende il motivo per cui il Giuntoli avrebbe lasciato vettura portiere chiuse per poi avviarsi verso il fiume a piedi. Ieri sera i carabinieri, sospendendo le ricerche con il proposito di riprenderle nella giornata oggi, hanno escluso di richiedere la collaborazione dei vigili del fuoco pensando che il corpo giovane, spostato dalla corrente, sia andato la boscaglia e si sia arenato in un punto particolarmente fangoso.

Mecort presidiata dai 180 dipendenti

CORTIGLIONE — *I centottanta dipendenti della Mecort, licenziati in seguito allo scioglimento della società, temono il peggio, ossia che stabilimento sia smantellato con il rischio perdere per sempre il posto lavoro.*

Le maestranze occupano lo stabilimento da quattro giorni e i dipendenti affermano di non essere disposti in nessun caso a consentire l'uscita macchinari dalla fabbrica. Presidiano giorno e notte pesanti turni tutto complesso, i dipendenti intendono preparare un «dossier» sulla situazione dell'azienda. A Questo scopo esaminano il materiale raccolto vari mesi di trattative con direzione.

«Con questi documenti — *asseriscono* — metteremo insieme un "dossier" in cui si dimostrerà che non è che la società è stata liquidata solo perché i dipendenti si rifiutati di recarsi in Germania per seguire un addestramento».

Altri dipendenti che invece in Germania ci sono stati ribattono che non si è affatto trattato di un corso di perfezionamento ma es- *stati* «adibiti a normale manovalanza». *Altri ancora aggiungono che piano per smantellare Mecort pronto da tempo ma che le prove sono state portate via di notte a bordo di un'auto, in modo che i documenti relativi non finissero sotto gli occhi delle maestranze.*

Aveva scritto le memorie dal «lager»

— E' scomparso all'età di sessant'anni, Francesco Barberis, autore del diario «*La mia prigione*», che alcune scuole hanno adottato testo per spiegare un importante capitolo della Resistenza. Nota figura dell'antifascismo, Barberis si è spento nella sua casa di via delle Rosine nel quartiere Carassone.

Le sue memorie erano il drammatico risultato di due di permanenza in un *lager* nazista. Sposato, padre di una figlia, Barberis stato anni fa giocatore della «Carassonese» cui in seguito fu massaggiatore. Attualmente ricopriva l'incarico di vicepresidente dell'associazione «*Noi Carussonesi*» era attivo membro del consiglio direttivo dell'asilo di quartiere, mentre si occupava attività associazioni di ex internati.

Appassionato d'arte, aveva anche trovato il tempo di organizzare mostre di pittura.

Trentasei miliardi per la Statale 29

CORTEMILIA — La Regione ha proposto di migliorare la statale Torino - Alba - Cortemilia - Savona, che rientra nel quadro dell'ammodernamento dei collegamenti con la Liguria, in alternativa all'autostrada Torino-Savona. La proposta riguarda i tratti Santena-Montà, Montà-Alba, ed Alba-Cortemilia. Quest'ultimo tratto, tutto curve, viene denominato «Mulattiera delle Langhe». ristrutturazione della statale 29 ne parla da oltre secolo. Volendo risalire alle origini, si arriva ad oltre secolo e mezzo.

Il piano di interventi urgenti della Regione inserisce ora nei programmi per il quinquennio 1980-'85 la proposta di spesa di oltre 36 miliardi, suddivisi in quattro gruppi. Per il tratto Santena-Montà l'intervento previsto è di miliardi e 400 milioni. prevede una carreggiata unica, larga 14 metri mezzo.

Altri dieci miliardi sono previsti per l'ampliamento Montà ad Alba. Sarebbe compresa anche la variante di Montà che è in fase progettazione esecutiva, essendo già stato definito il tracciato. Nel tronco Alba-Ricca il costo dell'ampliamento è previsto tre miliardi mezzo. Per il tratto Ricca d'Alba-Cortemilia, dove si attacca il massiccio langarolo, si avrà costo 14 miliardi 300 milioni. Qui si vorrebbe anche allargare la carreggiata portandola a 7 metri mezzo.

c. gr.

Da Novara e Vercelli

A Novara i paramedici minacciano lo sciopero

NOVARA — Il personale paramedico dell'*Ospedale Maggiore* sembra propenso mettersi in agitazione. Sospe- momentaneamente lo sciopero dei medici per la vertenza nazionale, ecco lo spettro una nuova astensione lavoro contro «*l'immobilismo del comitato di gestione dell'Usl 51*».

I sindacalisti affermano che il loro piano per un miglior funzionamento laboratori non è stato nemmeno preso in considerazione dai responsabili politici e tecnici dell'unità sanitaria novarese. Essi intendevano — ha specificato il sindacalista Renato Bianchi — inserire in un unico dipartimento i laboratori dell'ex Inam, dell'ospedale e della Lip centralizzando il servizio di prenotazione.

Nei laboratori esterni all'ospedale si dovrebbero invece, sempre secondo l'opinione dei sindacati, effettuare le analisi di primo livello, quelle più semplici, mentre altre dovrebbero essere eseguite all'*Ospedale Maggiore*.

A quanto pare, attualmente c'è chi attende parecchie ore per un prelievo spesso non basta neppure tutta la mattinata poiché le apparecchiature non possono far fronte alle richieste sempre più numero- dell'utenza.

Gattinara orgogliosa del Doc

GATTINARA — Domenica si è svolta la manifestazione organizzata per presentare il vino *Doc* annata 1978. Un convegno sulle prospettive attuali per il «Gattinara» ha visto presenti parlamentari, amministratori di enti locali, enologi, esperti degustatori vino. C'erano, tra gli altri, il dottor Jean Siegrist, della stazione enologica Borgogna, l'olandese professor Federico Kraat. Il vicesindaco Giuseppe Alesina ha presieduto i lavori.

In tutti gli interventi si insistito sulla necessità di dare un'immagine al «Gattinara», di difenderlo da qualsiasi contraffazione, di renderlo sempre più popolare.

Nel territorio operano attualmente 145 produttori su 92 ettari con una produzione di 3500 ettolitri all'anno e si trovano a dover difendere il «Gattinara» autentico da contraffazioni da altre etichette che possono attirare l'attenzione del consumatore e indurlo a tentare strade che poi si rivelano illusorie.

Superando rivalità, si può puntare un valido associazionismo che salvi la buona qualità prodotto. proprio una «enoteca», si può giungere a istituire un consorzio, «bottega del vino», che dia ogni garanzia ai consumatori e vada incontro alle loro richieste. Questo è emer- dalla manifestazione Gattinara per la presentazione del *Doc*.

Da Alessandria

Un sagrato conteso

CASTELCERIOLO — *La «battaglia del sagrato» continua. Le sorelle Ines e Piera Raiteri disposte a difendere a oltranza loro diritto anche costo costruire un muretto per delimitare la proprietà di cui dispongono.*

La vertenza singolare e sta dividendo il paese. parroco, don Aldo Boveri, ricorda che lo schema della piazza corrisponde situazione vecchia di secoli e nasce donazione di mons. Tommaso Canestri.

Molte persone oggi recano in chiesa con macchina devono trovare posto per parcheggiare, il che sarebbe difficile se la piazza, già stretta, diventasse ancora più angusta. Gli eredi di don Canestri non sono molto d'accordo su quell'antica donazione reclamano il proprio diritto, sia pure per pochi metri

Le sorelle Raiteri vogliono saperne di ciò che deci- don Canestri. Vogliono una fetta terreno che spetta a loro e basta. La piazza, insomma, è almeno in parte contesa e anche il sindaco, Francesco Barrera, intervenuto nella polemica.

Sordo? Felice!

Felice perché ha vinto la sordità. Felice perché vive la sua vita di sempre: sente, comprende, lavora, si diverte, ama ed è amato.

Felice perché il suo Amplifon è uno strumento perfetto, creato su misura per lui. Praticamente invisibile: questa foto ne è la prova.

amplifon
il secondo udito

La più importante organizzazione in Europa per vincere la sordità.
In Piemonte: Torino, Alessandria, Asti, Cuneo, Novara, Vercelli

Tutti i martedì Stampa Sera dedica due pagine ai problemi delle elementari

UN GIORNO A SCUOLA

La violenza: tema di una ricerca per una classe

Una sera mentre io e i genitori guardavamo la televisione un tratto sentiamo squillare il telefono, era mia zia che si telefona per sapere come stavamo. Però non ci telefonava solo per questo ma per dirci che la mattina, mentre uscita, i ladri nel appartamento.

Quando mia madre ha riattaccato la cornetta ci ha raccontato il fatto, ha detto che mia era uscita e quando è tornata ha trovato tutta la in disordine. Mia mamma ci ha detto pure che i ladri hanno rubato quasi tutto l'oro e un po' di soldi. Infine zia ha consigliato a mia madre che quando esce deve nascondere l'oro e di chiudere bene la porta.

Da allora quando prendiamo tante precauzioni: evitiamo di di sera al buio soli, io e mia sorella non prendiamo le caramelle dagli altri perché potrebbero essere drogate e non facciamo mai l'autostop. **Giampiero Zaccone**

La vita cittadino oggi non è tranquilla per vari motivi, per le strade si incontrano maniaci o drogati che fermano le persone chiedendogli il portafogli o li minacciano. Quindi la vita in città non è tranquilla, e anche nel nostro quartiere ci sono delinquenti e drogati.

Un giorno mia mamma parlando un'altra signora disse che bambino Marco, un compagno di scuola di mio fratello era stato fermato alcuni ragazzi che gli hanno detto: «Dammi i soldi». Ma Marco i soldi li aveva, i ragazzi non ci credevano e gli toccarono tutto il vestito, quando si accertarono che lo lasciarono andare piangendo.

Un pomeriggio io e una mia amica, Grazia, andammo in un campo da pallone per giocare. Mentre giocavamo vidi due ragazzi mal vestiti, con i capelli lunghi mai portati, mi sembravano dei drogati. Infatti sentii dal loro che uno di loro disse: «Ehi, queste ci vediamo? Mi dammi la metà della droga non ne più! O.K.?».

Il secondo ragazzo gli rispose: «O.K. questa sera allora».

E andò via il suo motorino. L'altro ragazzo si cercò sua ragazza e stettero insieme seduti su di una panchina. Io, quando ho sentito quello, tremavo foglia, e dissi a Grazia: «Andiamocene da qui non voglio che prendano e facciano qualche male. Andiamo, andiamo...». E non ci ho più messo piede.

Alcune mamma mi dice: «Nadia a comperare le uova dal macellaio. sta attenta, perché ci possono dei ragazzacci che possono prendere i soldi. Stai attenta. E rompere . E io sto attenta attraversare le strade e a vedere se arrivano dei ragazzacci. Anche quando è giorno ho un po' di paura attraversare strade, ma quando c'è qualcuno l'attraverso più volentieri, senza aver paura. **Nadia**

Vivere in città è diventato impossibile, ci sono tanti problemi che affliggono il cittadino: il lavoro, la casa, il carovita, . Ognuno si chiude in stesso nella propria famiglia cercando di evitare gli altri, diventando diffidente in tutto. Un giorno andando al mercato con mia mamma ci fermati banco delle banane e aspettavamo di serviti. Mia mamma si era tolta i guanti e li teneva nella destra assieme al portamonete, quando si è sentita dare uno strattone. Subito ha gridato, ma per fortuna che invece del borsello, si erano presi solo i guanti. Il banco si svuotò subito eravamo rimasti solo noi, aveva visto niente. Se si apre il giornale è pieno di queste notizie: secondo me questi scippi, queste rapine, sono dovuti alla mancanza di lavoro c'è in questi giorni, soprattutto nei quartieri di periferia dove siamo noi. Quando uno è disoccupato non trova un lavoro per tirare alla fine deve per forza diventare un ladro. Proprio questo motivo noi non andiamo in giro di da soli e le nostre mamme non tengono mai nel borsello molti e chiavi. **Luca Sarboraria**

Nella società in cui viviamo sono parecchi pericoli, in quanto si sente di gente assassinata, rapine, rapimenti e molti diventano vittime della droga, il mostro che distrugge parecchi giovani dispe. Ora non si più tranquilli neanche quando è nelle proprie abitazioni: ci banditi che nelle case fingendosi postini, ladri che forzano le serrature, ecc. Per esempio, una conoscente di mia madre è rapinata: due uomini, fingendo dover consegnare raccomandata, hanno suonato. Ella, incauta, ha aperto porta ed le hanno puntato la pistola. Mentre la minacciava, l'altro si è appropriato soldi e dell'argenteria. I due sono poi fuggiti lasciando la donna esterrefatta contro la parete. E' poi dalla vicina dopo un po' di tempo.

Quando avvengono queste cose, in casa ne discutiamo i miei genitori raccomandano a me ed a mio fratello di fare attenzione.

Un giorno, mi recavo in centro, mi sono fermata assieme a mio padre al Parco Rignon. Prima di entrare padre fece vedere, accanto ad albero, una siringa: una di quelle per drogarsi. A proposito di droga, mia nonna mi ha che il figlio della sua vicina, tornando da scuola, incontrato un ragazzo sui 20 anni, che gli ha offerto una caramella. Il piccolo l'ha accettata, l'ha mangiata e quando è arrivato a casa, ha cominciato ad accusare disturbi stomaco, è svenuto è stato molto male; il dottore ha accertato che era stato drogato, anche se in forma leggera. Per questo i miei genitori mi raccomandano accettare nulla dagli sconosciuti. Sono successi tanti altri brutti fatti, tantissime rapine, molti omicidi, molti rapimenti, ecc.

A volte mi domando: perché l'uomo è così malvagio da uccidere i suoi simili? Mi dò queste risposte: alcuni fanno per arricchirsi, per «divertimento», altri per motivi politici, altri disperazione, altri senza sapere il perché.

Purtroppo la violenza è entrata anche nei paesi e campagna: nella borgata in cui passo l'estate una vecchia donna che vive sola in una un po' isolata è stata aggredita nella sua abitazione, minacciata, rapinata e ferita al collo dai assalitori.

Queste cose mi lasciano addolorata, e arrabbiata nello stesso tempo: come si può aggredire una signora anziana, sola e per di più mezza sorda, per poche migliaia di lire?

A volte ho paura di di casa quando fa già buio, solo a comprare il latte, perché di fare brutti incontri.

Una faceva già buio, ed io stavo tornando dal lattaio, quando vidi un giovanotto dall'aria poco raccomandabile con le mani in tasca. «Ecco» dissi tra me tira fuori dalla una pistola e mi spara». E mi affrettai ad entrare in casa, temendo quell'individuo sparasse la pistola creata dalla immaginazione.

Quando bussano porta e sono , ho sempre paura che sia qualche rapinatore, invece, per fortuna gente onestissima. Io non ho ancora, e spero che succeda mai, e che fare con delinquenti; e questo anche grazie miei genitori, che con raccomandazioni, che in principio mi sembravano barbose, mi hanno insegnato essere prudente. **Biglia**

Una volta inquilina del mio palazzo è andata via. I ladri hanno rubato a casa sua dei soldi e una statuetta d'oro che degli amici avevano regalato figlia per il suo compleanno. La signora mentre in casa ha visto tutto disordine. Credeva che c'erano ancora i ladri allora andò dalla vicina telefonare polizia.

La polizia arrivò per vedere se c'erano delle impronte ma ne hanno trovate nessuna. Così bambina non ha più avuto la sua che regalato per compleanno.

Secondo me bisogna essere più prudenti quando si va vicino in casa si ha tanti soldi si guarda ogni minuto oppure si mette l'allarme e si chiude la porta a chiave. **Antonio Zampino**

Un pomeriggio mentre passeggiavo andare a comprare ho visto ragazzi che si drogavano vicino alla scuola. Allora sono passato alla larga. Una signora stava passando l'hanno presa e hanno rubato la borsa. Poi se ne scappati. Il giorno dopo ho visto di gli stessi ragazzi con un altro uomo.

L'altro uomo dava essi i soldi, allora io vado capito che dentro bustine c'era droga. Una domenica sul giornale ho che banditi avevano rapinato una banca; un poliziotto mentre passava di lì li aveva visti e li aveva arrestati. una guardia era stata ferita al braccio.

Secondo me rubare o rapinare o fare del male alla gente è giusto perché si devono rispettare persone e poi perché se vengono presi saranno puniti.

Quando si deve andare in giro bisogna essere prudenti e non si devono portare molti soldi, si devono portare i soldi sari. Inoltre quando si è notte è meglio essere sempre in compagnia o comunque si deve molto attenti.

Salvatore Zampino

Oggi la vita un cittadino è cambiata, più come a quei tempi quando c'erano rapine, non attentati, c'era paura, ecc.

Oggi invece c'è tanta delinquenza e i ragazzi si drogano. Prima non esisteva la droga. Io vedo Telegiornale attentati Papa, rapine, ecc. Io quando rimango a casa mia sorella, quando qualcuno suona il campanello guardo dall'occhiolino. L'altra volta dietro la scuola, io, Antonio, Roberto, Salvatore, e anche gli altri abbiamo visto dei ragazzi con la siringa che drogavano. Io quando esco da solo o con mio padre di sera non mi tanto tranquillo. Quando esco da solo ho dei timori, mi immagino che qualcuno mi prende, mi sento a disagio. Io sera tardi sento rompere vetri quartiere e mi sembra che rompono i vetri delle macchine. **Saverio**

Un mattino mentre andavo scuola con un'amica visto un signore che era senza un piede e anche cieco e che seduto sopra cassetta e chiedeva l'elemosina. Poi 5 ragazzi erano a correre verso di lui per rubargli i soldi elemosinando.

Io quando che cosa stava accadendo mi sono dispiaciuto: ma potevo fare niente per fermare quei ragazzacci. sera non esco mai perché sono ragazzacci e zingari che possono picchiare o minacciare. **Roberto Galletti**

Ecco com'è nata l'idea Lo spiega l'insegnante

L'attività condotta con la scolaresca prese spunto dallo spettacolo teatrale «Hansel e Gretel» cui gli alunni assistettero gennaio dello scorso anno. Lo spettacolo che si ispirava alla nota favole risultato piacevole e ricco di stimolazioni. Nel della collettiva i ragazzi dimostrarono di essere stati colpiti dalla tensione crescente del racconto, collegata, fino al momento culminante della comparsa della crudelissima strega. Analizzando i vari momenti rappresentazione, i ragazzi evidenziarono alcuni aspetti particolari (vedi schema: «Le paure nella favola "Hansel e Gretel"»). In una seconda fase gli alunni incominciarono ad ammettere di avere anch'essi delle paure ed ognuno parlò delle proprie ansie e dei propri timori. Alla fine della conversazione cercammo schematizzare «paure» che erano risultate comuni ai ragazzi della classe e scaturì un lungo elenco. Alcuni notarono che le loro paure molto dissimili da quelle della favola, che risultò pertanto più attuale e più vicine alla loro esperienza. Nacque così l'idea di elaborare un cartellone che evidenziasse un parallelismo tra «Le paure mondo della favola» e «paure reali» vita quotidiana. Il lavoro fu molto interessante e si prestava altri approfondimenti (vedi i testi allegato A). Tra l'altro vennero in luce due aspetti particolari:

— Alcune paure sono fantastiche e immaginarie; si rivelano facilmente superabili man mano che i bambini e possono capirne le Molti ragazzi ammisero ad esempio: «Ora non ho più paura del buio, perché che basta premere l'interruttore far luce nella stanza».

— Altre paure non sono solo tipiche dei bambini, sono anche timori e ansie dei loro genitori e tutte le persone in genere. Queste paure sono determinate dal diffondersi della criminalità, che causa tensione ed insicurezza nella nostra vita di tutti i giorni. La mise in evidenza delinquenza condizionasse la vita quartiere e rivelò la presenza esso di maniaci, fadruncoli, borsaioli, drogati e spacciatori (vedi i testi dell'allegato B).

Ins. Maria Catania Classe 5 A

Scuola Elem. statale «Castello Mirafiori» succ. Farinelli 40/1

Così si sono espressi

1 - perdersi in un luogo sconosciuto.
2 - Paura del buio e di
3 - Paure in :
— Di fare brutti incontri (con zingari, maniaci, ubriachi, rapitori e rapinatori)
— Dei pericoli della strada
8 - Di trovarsi in o persone non conosciamo
4 - Paura delle malattie, delle sofferenze, del dolore (del dentista, dottore, della morte)
6 - Paura di assaggiare qualcosa che può male (cibi avvelenati, drogati, fumo, alcool)
7 - Paura che accada qualcosa di brutto alle persone che ci sono care e di non poterle più abbracciare!

LE PAURE NELLA FAVOLA «HANSEL E GRETEL»

1 - di perderai nel nonostante i
2 - Paura addormentarsi bosco
3 - Paura di fare incontri (belve feroci o persone cattive)
4 - I due bambini hanno paura di nella e zucchero dove abita strega malvagia
5 - Paura delle streghe
6 - Paura della mela
7 - Paura di non riuscire a liberarsi e tornare a casa

La parola a un direttore didattico, a un insegnante e soprattutto ai bambini

CON I VOSTRI FIGLI

Disegni da «Con gli occhi dei bambini» di Tonucci, ed. Fabbri.

Bambini di dieci anni raccontano le loro paure

- Gli scolari erano stati a teatro, alla rappresentazione di una fiaba
- Hanno confrontato le paure suscitate in loro dalla finzione con quelle reali
- Nella ricerca è emerso che per i bambini è stato più facile raccontare le paure degli altri

Per me nessuno il giorno d'oggi è tranquillo perché pensa ai ladri, agli assassini, agli zingari, e vive con una certa paura.

Tutti questi qui uccidono e spaventano le persone perché, gli zingari uno rapiscono la figlia, gli altri prendono la borsa, ad un'altra gli tirano gli orecchini e le tagliano le orecchie.

Tutte queste cose le sento dire in giro, un po' ne parla mio zio e mia zia, e un po' ne parla mio padre, perché è il carabiniere, e da molte altre persone che abitano nel mio quartiere.

Un giorno i ladri sono andati a casa della mia amica mentre lei era uscita. Ella al ritorno ha visto che la porta di casa era aperta, allora entrò e vide che i ladri avevano derubato e tutto a soqquadro. E da quando mi hanno rubato gli orecchini ho paura di uscire perché penso ai ladri. Quando apro la porta chiedo sempre chi è, perché può essere qualcuno che io non conosco e mi può fare del male.

Io dico sempre a mio padre di questi miei timori, come ad esempio ho paura di stare sola in casa, egli dice: «Basta che tu non apri la porta, e nessuno entrerà».

Quando esco a piedi o prendo prudente. Ad esempio quando vado a scuola o a fare delle commissioni vado in compagnia perché sono più sicura. **Cristina Cassano**

Ai zingari è capitato di avere i ladri in casa mentre loro non c'erano e gli hanno rotto la serratura e gli hanno rubato oggetti e soldi. Nel mio quartiere hanno scassato tutte le cantine dei palazzi vicini e nel nostro palazzo all'inquilino del primo piano hanno rubato il motorino che era in cantina. Inoltre vi sono delle biciclette che girano fino a quando o l'una. Al padre di un mio amico hanno rubato la bicicletta grande.

Nel nostro quartiere c'era una macchina abbandonata ed era rubata, sono passati i carabinieri e l'hanno portata via. L'estate scorsa c'era un che telefonava e non rispondeva. Mia mamma credeva che fosse la nostra vicina che ci telefonava e non prendeva la linea, ma quando ha telefonato non era lei. Un giorno mia mamma si è stufata e gli ha detto tante parolacce e non ha più telefonato nessuno. La sera io prendo delle precauzioni ed evito di uscire anche se mi chiama mio per andare a giocare.

Quando vado a comperare il pane chiamo il mio amico, perché fare la strada in compagnia mi dà sicurezza. Io non mangio le caramelle di persone che non conosco e non faccio mai l'autostop perché potrei incontrare delle persone cattive. **Luca Papagno**

In giro ho sentito che nel quartiere dove abita una mia amica c'è un signore che è molto brusco. La mia amica dice che è un maniaco, altri dicono che è solo dall'aspetto ma che sia buono.

Una volta quando ero a passeggio con mia mamma due ragazzi si sono avvicinati e le hanno strappato via la borsa. Mia mamma ha urlato e degli uomini che correvano dietro trovarono la borsa, ma i soldi no. Da allora mia mamma quando esco tiene ben stretta la borsa. Quando devo andare a comprare qualcosa ho sempre tanta paura.

Mia zia, che lavora in farmacia, mi ha raccontato che verso le 14 arrivano dei ragazzi di 16 e 17 anni che comprano la droga. Mia zia mi dice che alcuni ragazzi e ragazze hanno dei debiti per acquistare la droga. E alcuni rapinano orologerie e altre cose per pagarsi la droga.

Prima di iniziare la scuola ho visto un ragazzo che era steso sul gradino del palazzo dove abito io ed ho pensato che si drogasse.

Laino

Per adesso solo una volta mi è capitato che una mattina mentre andavo a scuola con un mio compagno è uscito dalle siepi un

Ce ne siamo accorti perché faceva versi strani, allora io e il mio amico, facendo finta di niente, allungammo il passo. Egli ci seguiva, ma alla fine non lo abbiamo più visto.

Un giorno mentre mia madre parlava con mia nonna ho sentito che dicevano che ad una signora mentre era in cabina a telefonare, un maniaco le ha strappato gli orecchini e il lobo dell'orecchio. Un'altra volta ho sentito dire che un altro maniaco è entrato in una cabina telefonica, tagliando la a una signora e mettendola in bacinella. Da quello che ho sentito dire credo che nel mio quartiere ci sia sviluppata un tipo di delinquenza maniaca.

A questa gente ho molta paura perché è gente incosciente e non capisce quello che fa. Queste persone condizionano la gente che vive nel quartiere, nei che non possono girare anche tardi, non possono mandare i figli con L. 50.000 in giro perché c'è il terrore che qualcuno glieli prenda, ecc. **Massimo De Giulio**

Dalla «Negri»

IL NOSTRO AMICO BEPPE

Fin dalla prima sono venuti a scuola con noi dei bambini zingari. Quando entrarono in classe per la prima volta, questi bambini ci fecero un certo effetto e anche un po' di paura. Erano spettinati, abbastanza sporchi, vestiti molto alla buona.

Parlavano una lingua strana di cui capiva una parola.

Quasi tutti i nostri genitori ci dissero di stare alla larga da questi nuovi compagni perché ci potevano picchiare.

Prima di conoscere i nostri nuovi amici, ci sapevamo che gli zingari rubano o chiedono l'elemosina scocciando la gente per la strada.

Da allora altri bambini zingari (o sinti) sono venuti a lavorare con noi: alcuni si sono fermati pochi giorni; altri, come il nostro amico Beppe, sono rimasti nella nostra scuola.

Noi abbiamo imparato a conoscerli: sappiamo che sono nomadi, cioè che non hanno una casa, ma vivono sulle roulottes che loro chiamano campine; abbiamo imparato qualche parola della loro lingua. Sappiamo che i loro genitori hanno un lavoro fisso, ma aggiustano le pentole rotte, affilano i coltelli o passano nelle case a vendere varie mercanzie.

Il nostro amico Beppe è con noi da quasi due anni; adesso parla italiano anche se si esprime ancora un po' male; ha imparato a leggere ed a scrivere, partecipa alle nostre conversazioni; alle nostre attività ed ai nostri gruppi di lavoro.

Però, nei momenti liberi, Beppe preferisce ancora cercare gli altri ragazzi della sua gente e giocare con loro; con noi parla poco ed è timido. Forse dobbiamo cercarlo di più e dargli più confidenza anche perché, grazie alla sua vita nomade, può insegnarci delle cose che noi non conosciamo.

gli alunni della IIID, scuola «Ada Negri»
Fabio Mana, Andrea Martino, Manola Fileppo Patron
Ciro Foschi, Loredana Lo Vecchio,
Elena Penoncelli, Chiara Gravellini
Vincenzo Goldone, Sabrina Alessandro, Gianni Grillo,
Giuseppe Palazzo
Michela Leccese, Loris Martini, Marilena Merighi
Carmelina Marasci, Edoardo Macaluso, Stefania Palmas,
Antonella Battaglia

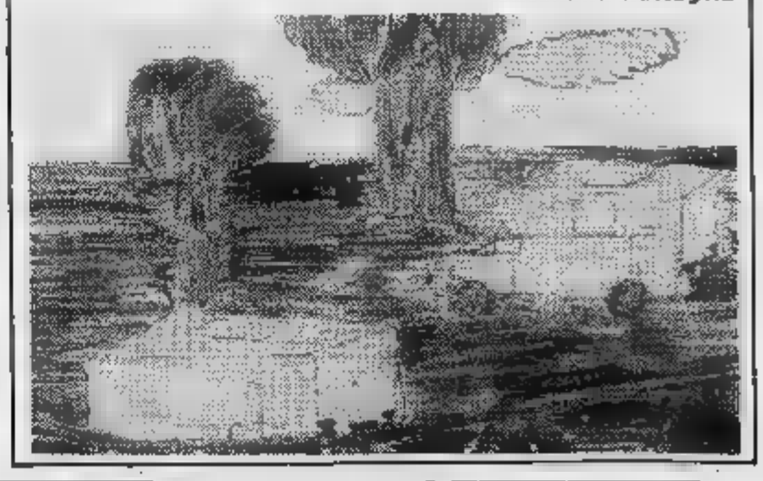

Le parole diventano poche poche... quando si tratta di parlare di sé

Quando vado a comprare il latte o il pane, incontro della gente che chiacchierano e dicono ad esempio che è stata rapita una bambina, e poi è stata strozzata con un pezzo di di ferro. Questi discorsi mi fanno paura. **Galletti Roberto**

Ho paura se mi rapiscono e dopo vogliono i soldi per liberarmi.

Saverio

Io ho paura di andare a dormire, sentendo i discorsi dei genitori, le tristi notizie del Telegiornale, ho paura del terremoto e delle alluvioni, della notte, delle ombre che si possono vedere, quando non si è svegliati bene, ecc.

Di non ne ho parlato con i miei genitori ma penso che ne parlerò loro così mi potranno aiutare se sono paure accettabili (non sciocche) se no mi diranno: «Ma che sciocca a pensare queste cose!». Comunque io mi credo una che ha molta «paura».

Le mie paure attuali sono diverse da quelle che avevo quando ero piccola. Per esempio adesso ho paura di andare in cantina perché ci sono i topi e il veleno. Io con i miei genitori parlo di queste paure e i miei genitori dicono di non pensarci e di essere più tranquilla. **Grazia Caputo**

Io quando ero piccola avevo paura del buio e sognavo sempre qualche cosa di molto brutto e orrore e mi paura. Avevo anche paura di un film di «Dracula» e dei temporale, perché avevano detto che le persone potevano prendere la scossa e morire. Io ancora oggi ho paura degli zingari, perché immagino che mi prendono.

Infine voglio dire che alcune di queste paure sono già passate. Alcune volte ne parlo con mio padre ed egli mi dice non devi avere di questi timori ad esempio quella di Dracula perché non esiste.

Cristina

Io, quando ero piccolo, avevo moltissime paure. Per esempio la paura del buio, dei fantasmi, ecc. Ora ho altre paure, ad esempio quando sono per la strada. Quando vado da un mio amico, Alberto, devo attraversare la strada e ho paura che un veicolo m'investa. C'è anche paura di andare a prendere il pane la sera, perché quando torno a casa il resto che mi ha dato la panettiera mi sembra che qualcuno voglia derubarmi di tutti i soldi che ho.

Roberto Boggio

Io, quand'ero più piccola avevo molte paure: del buio, del "babau", dei film con omicidi, ecc. Ora che sono più grande ho paure ne ho ancora, ma non ho più timore del buio, poiché basta che basta schiacciare l'interruttore e la luce invade la stanza prima coperta dalle tenebre. Il "babau" so che non esiste, che è un'invenzione dei genitori per mio caso per farmi quietare (per esempio, se ho una grande piagnona, allora mia mamma diceva: «Se non smetti di piangere viene il "babau" e ti porta via!».

A me parecchie paure vengono sentendo le notizie di telegiornale di omicidi, attentati e rapimenti. Allora di notte, se sono sola, ho paura che mi succedano cose brutte come quelle raccontate dal cronista alla Tv. Ho anche molte altre paure, tantissime, alcune ridicole, altre abbastanza serie che hanno anche gli adulti, ma spero man mano che crescerò queste paure svaniscano, come è successo con quelle infantili. Le mie paure non ho discusso mai con i miei genitori, perché vorrei imparare a cavarmela da sola. Io le mie paure voglio discuterle, perché questi discorsi delle paure mi fanno venire i brividi. **Raffaella Laino**

Ho paura di stare a casa da sola, perché quando sono in cucina vedo che è quasi buia e vedo spuntare dallo sgabuzzino cani bianchi e alcuni ladri. Ma questa è tutta fantasia. Alcune sere mio papà guarda alla televisione i film gialli e io sentendo la televisione accesa mi sveglio. I film gialli non li voglio vedere, altrimenti li sogno o li penso in continuazione e poi non dormo la notte. Ma la televisione accesa mi tenta a stare sveglia. **Nadia Biondi**

Una volta ho visto un film che si intitolava «Il gigante del ventesimo secolo» e stanotte venga di notte e mi mangi. Stamattina ne abbiamo parlato in classe e la maestra mi ha tranquillizzato, spiegandomi che è soltanto l'immaginazione. Però quando sono solo per la strada ho anche timore perché credo che dietro l'angolo ci sia un ladro che mi vuole rapire. **Giampiero Zaccone**

Una parte del lavoro dei bambini è «saltata» per ragioni di spazio. Completeremo la pubblicazione della ricerca il prossimo martedì.

ECONOMICI

19 Vendita alloggi

ADIACENTE piazza Derna libero recentissimo 3 camere tinello [illegible] bagno 89 milioni [illegible] mutuo Affare 518.986.

ADIACENTE Via Breglio libero: camera [illegible] termo bagno ascensore 36 milioni trattabili. Selim tel. [illegible].114.

ADIACENTE via [illegible] della Salute libero: [illegible] cucina bagno 16 milioni [illegible] mila più mutuo. Centrale dile tel. 530.163.

ADIACENTE via Madama Cristina libero: camera cucina servizio vendesi [illegible] tanti più mutuo. Tel. 758.863.

ADIACENTE via Po libero: [illegible] bagno ascensore 38 milioni dilazionabili. Tel. 748.723.

ADIACENTE via Pora libero recente: camera cucina bagno terma 60 mq vendesi 25 milioni contanti più mutuo. Tel. 758.863.

ADIACENTE via San Marino [illegible] libero 2 camere tinello servizi [illegible] ottimamente tenuto pagamento facilitato. SIS 519.977

ADIACENZE piazza Statuto libero [illegible] cucina servizio interno costruzione decorosa. Tel. 360 231 Guell

AFFARE 518.986 libero signorile corso Marconi piano alto: salone 3 camere cucina 4 servizi box possibilità mutuo.

AFFARE 518.986 libero zona [illegible] Salvario via Belfiore: saloncino 3 [illegible] cucina [illegible] gno 87 milioni 900 mila rateabili.

AFFARE [illegible] 8 986 zona Aeronautica via Asiago occasione: 1 camera tinello cucinino bagno 20 milioni 900 mila rateabili.

AFFARE 518.986 vende adiacente piazza Bodoni ingresso-living 2 camere [illegible] bagno ascensore mutuo e dilazioni

AFFARE 518.986 vende libero recente [illegible] nezza saloncino camera cucina bagno piano alto 59 milioni 900 mila rateabili.

[illegible] [illegible] Milano vendo 2 camere servizi telefono piano [illegible] ufficio e abitazione, 32 milioni [illegible]. Telefonare 639.6300.

[illegible] [illegible] Massaua vicinanze ampio camere tinello cucinino servizi occupato Telefonare 369.183 il Tetto.

AFFARE S. Rita recente 8 alloggi stesso piano composti da 8 camere tinello servizi più 1 camera tinello servizi Finci 505.691.

[illegible] via Bardonecchia 2 camere cucina servizi, occupato. Telefonare 396.766 il Tetto.

[illegible]IO [illegible] via Reni signorile recente 2 camere tinello cucinino servizi box doppio. Studio RD. 535.211 - 532.711.

ALTAMENTE signorili ville a schiera Villarbasse - via Rocciamelone (a 2 km da Rivoli) salone 3-4 camere cucine riservizi giardino privato [illegible] posti auto tarantella. Pagamento agevolato, possibili permute, personale sul posto anche festivi SIS [illegible].

APPARTAMENTO recente libero rifinitissimo via Coppino saloncino 2 camere tinello biservizi volendo box. SIS 532.080.

[illegible]ERA Milano libero: camera tinello cucinino bagno vendesi 15 milioni resto mutuo. Tel. 748.723.

BELLETTI vende [illegible] corso De Gasperi ristrutturata soggiorno cucinotta due [illegible] bagno termo ascensore. Tel. 519.204.

BERGAMASCO A 859.831 - 850.9849 prossima [illegible] d'e[illegible] ristrutturata a nuovo [illegible] finizioni di [illegible], box e giardino.

BILOCALE libero subito via Santa [illegible]a [illegible] mq. 12 milioni [illegible] [illegible] sufficienti 8 milioni [illegible] mutuo. Selim 481.114

[illegible] libero recente: salone 2 camere tinello bagno 140 [illegible] vendesi mutuo e dilazioni Centraledile [illegible]. 532.409.

BORGARO vendo [illegible]ggio signorile camera tinello cucinino bagno L. 55 milioni [illegible] 4 mutuo dilazioni. Telefonare 977.[illegible].

[illegible] Paradiso [illegible] [illegible] signorile piano [illegible] 2 camere tinello cucinino bagno 2 terrazzi Telefonare 595.801 Cimara.

BORGO S. Paolo vendesi libero signorile: [illegible] lancino 3 camere cucina biservizi termo [illegible]re, Elite Case 505.538.

[illegible] libero [illegible] [illegible] due camere cucina bagno ripostiglio cantina 58 milioni Gabetti Rivoli 958.9483/9.

CAMBIANO libero in palazzina signorile con giardino condominiale ampio: camera cucina [illegible] posto auto Mediocasa 389.183.

CASABIANCA libero signorile corso Peschiera: saloncino 2 camere tinello [illegible] [illegible] milioni Tel. 531.310.

CASABIANCA libero piazza Bengasi; 2 [illegible]mere tinello cucinino servizi L. 56 milioni pagamento dilazionato. Tel. 531.008.

CASABIANCA libero zona [illegible] Valdocco, 2 [illegible] cucina servizio cantina L. 30 milioni dilazionabili. Tel 531.310.

CASABIANCA [illegible] signorile Gruglia sco piazza Matteotti 2 camere tinello cucinino [illegible], 65 milioni. Tel. [illegible] [illegible].

CASABIANCA 531.008 libero signorile nuovo a Piossasco, salone 3 camere cucina biservizi box terrazzo, [illegible] milioni meno mutuo.

CASABIANCA [illegible] libero Bruino [illegible] in palazzina mq 120 biservizi [illegible] [illegible] privato. 97 milioni [illegible] forte mutuo.

CASABIANCA 531.310 [illegible] subito corso Regina Margherita (Martinetto): camera cucina servizio 23 milioni dilazionabili.

[illegible] 531.008 libera Santa Rita [illegible] setta indipendente 3 camere tinello [illegible] servizi cortile 140 milioni.

CASABIANCA 531.006 libero recente via Cesare Pavese: 2 camere tinello cucinino servizi 64 milioni [illegible] [illegible] mutuo.

CASAMERCATO 8 [illegible] liberi 1-2-3 [illegible]mere tinello semireddito quasi centrale. [illegible]zioni. Aperto sabato pomeriggio.

CASAMERCATO C 650.3805 libero prossi corso Francia 2 camere cucina servizi completamente ristrutturato, 52 milioni

CASAMERCATO C 650.3805 libero via Cuneo 5 Salvario piano alto 2 [illegible] [illegible]. Prezzo affare [illegible].

CASAMERCATO D 650.[illegible] libero via Bossi (Campidoglio). Ingresso 2 camere tinello [illegible] cinino servizi. Prezzo interessante.

CASAMERCATO D 650.3805 libera Strada [illegible] Pascolo porzione di [illegible] indipendente salone 2 camere 2 servizi [illegible].

CASAMERCATO 8 650.3805 libero Moncalieri strada Revigliasco recente signorile 2 [illegible] tinello cucinino bagno box.

[illegible] D [illegible] libero corso Marconi monolocale [illegible] servizi, lire 13 [illegible] lioni.

[illegible] 8 650.3805 libero Grugliasco via Gallienberi recente spazioso 1 [illegible] tinello cucinino servizi.

CASAMERCATO D 650.3805 via Del Mille [illegible] gnorile ingresso 3 camere cucina 160 mq più soppalco 15 mq caminetto. Affare.

[illegible] 8 650.3805 Moncalieri (Borgata S. Maria): camera tinello cucinino servizi terrazzo 60 mq, 32 milioni.

CASAMERCATO D 650.3805 corso Einaudi (Crocetta): 2 camere cucina più mansarda [illegible] mq, collegabile 37 milioni dilazionabili.

CASAMERCATO 8 65[illegible] [illegible] Fontanesi (Vanchiglia): ingresso 3 camere cucina servizi. Affare.

CASAMERCATO D 650.3805 libero Piossasco recente: ingresso 3 camere tinello cucinotta servizio 105 mq circa, dilazioni.

CASAMERCATO D [illegible] libero [illegible] Bonzo (Borgo Vittoria) spazioso: camera [illegible] cucinino. Prezzo interessante.

[illegible] 8 [illegible].3[illegible] libero Fontanesi signorile recente salone 3 camere cucina bi[illegible] Mutuo e dilazioni.

CASAMERCATO 8 [illegible] via [illegible] (Barriera Milano) ingresso camera [illegible] cucinino servizi, 26 milioni.

CASA-NOVA libero zona Parella (via Capelli), alloggio di 2 camere tinello cucinino bagno, L. 58 milioni. Telefonare 366.916.

CASA-NOVA libero zona S. Paolo (via Monginevro) alloggio di 2 camere cucina bagno L. 25 milioni più mutuo. Telefonare 337.634.

CASCINE Vica corso Francia libero 2 camere tinello cucinino servizi piano alto recente mutuo. Galoppo 741.3131.

CASETTA adiacente corso Regina Margherita soggiorno camera tinello cucinotta bagno ampio garage giardino mq 1000 più 2 rustici, L. 125 milioni. Finci 505.691.

CASETTA con giardino 600 mt corso Francia Grugliasco vendo, dilazioni. Tel. 518.229 - 534.564.

CENTRALE via 8. Quintino angolo corso Ferraris in stabile ristrutturato c[illegible] cucina servizio occupato. Finci 505.691.

CENTRO libero alloggio di 2 [illegible]ere cucina ingresso ripostiglio bagno cantina 38 milioni finanziamento tel. 510.601 ufficio.

CHIVASSO adiacenze stazione-alloggi locati stessa casa 2/6 vani servizi da L. 11 milioni dilazioni. Mediocasa 335.9070.

CHIVASSO appartamento libero 1 camera tinello cucinino servizi cantina a L. 10 milioni 500 mila e dilazioni. Grimaldi 911.3665.

CITTADELLA A via Di Nanni (adiacenze) libero ingresso 2 camere tinello cucinino bagno 2 balconi termo cantina posto auto, L. 55 milioni, mutuo, dilazioni. Telefonare 519.260 - 532.170.

CITTADELLA C corso Vittorio libari monolocali abbinabili con servizi da ristrutturare. Telefonare 519.260 - 532.170.

CITTADELLA D [illegible] Racconigi [illegible] ingresso 2 camere tinello cucinino bagno termo cantina, permute. Telefonare 519.260 - 532.170.

CITTADELLA E piazza Crispi libero ingresso camera cucina servizi cantina, L. 25 milioni dilazionabili. Telefonare 519.260 - 532.170.

CITTADELLA F corso Oddone libero in ottima costruzione ingresso camera cucina servizi termo cantina, L. 27 milioni dilazionabili. Telefonare 519.260 - 532.170.

CITTADELLA G via Genova libero ristrutturato ingresso camera tinello cucinino bagno cantina. Telefonare 519.260 - 532.170.

COLLE della Maddalena in complesso residenziale 175 mq di alloggi più 44 mq di balcone affare. G.E.A. 519.939 541.464.

COLOMBATTO a [illegible] Collegno vendita diretta da impresa alloggi nuovi ultime rifiniture prezzi affare. Tel. 011 837.149.

COM.FAI vende libero adiacente corsi Siracusa Sebastopoli in stabile recente signorile 2 camere tinello cucinino bagno ripostiglio. Tel. 548.123.

COM.FAI vende libero piazza Giulio panoramicissimo. 8 camere tinello cucinino bagno. Dilazioni. Tel. 548.123.

COM.FAI vende strada per Settimo in villa recente costruzione appartamento mq [illegible] giardino garage. Mutuo, dilazioni Telefonare 548.123.

CONSULEDILE 535[illegible] vende in recentissima palazzina corso Moncalieri 326 1-2 [illegible] tinello bagno da 35 milioni 8 [illegible] na bagno 69 milioni.

CORSO Ferrucci libero camera cucina servizi. Eurostop 787.061.

CORSO [illegible] via Belfiore 8 casa recentissima con pregiate caratteristiche disponiamo di uffici 1, 2, 3 [illegible] auto. Fiduciaria Immobiliare 566.956.

CORSO Orbassano 230 vendesi appartamenti 1-2 camere tinello cucinino bagno personale sul posto ore 17-19. Gabetti 5767.

[illegible] Racconigi (adiacenze) libero subito: camera tinello cucinino termo bagno 19 mi[illegible] più mutuo. Selim tel. 473.0118.

CORSO RE [illegible]

libero in recente e signorile costruzione elegante appartamento mq 300, [illegible] [illegible] [illegible] noramicissimo, box 2 auto. Selim 519.801.

CORSO [illegible] [illegible]urizio alloggio libero decoro[illegible], 2° piano ingresso 3 camere cucina, L. [illegible] milioni. Il Portico, tel 872.384.

[illegible] [illegible]

Affitto libero recente: soggiorno camera tinello servizi. Tel. 749.2246 ore ufficio.

[illegible] Svizzera libero signorile: salone 3 camere cucina servizi riscaldamento centrale ascensore Mediocasa 389.183.

CORSO Tassoni libero subito signorile: ingresso camera cucina bagno 39 milioni sufficienti 19 milioni. Selim 473.0116.

CORSO Vercelli (adiacenze) [illegible] [illegible] riscaldamento [illegible] camera cucina servizi 25 milioni [illegible] mila. Grimaldi 508.464.

CROCETTA libero via Vela ultimo piano stabile signorile mansardato salone divisibile camera servizi tel. [illegible].

CROCETTA vendesi libero subito ampio luminoso 2 camere cucina bagno [illegible] terrazzino [illegible]termo ascensore. Elite Case 505.538.

[illegible] via Marco Polo [illegible] tinello cucinino bagno 31 milioni 900 mila mutuo dilazioni vende Utip 547.828.

EDILFIN libero corso Peschiera: saloncino 3 camere tinello servizi cantina L. 100 milioni [illegible]le permute. Tel. 506.644/5.

EDILFIN libero Rivalta appartamento in villa [illegible] mq più 140 mansarda box 3 auto dilazioni. Tel. 506.644 - 506.645.

EDILFIN vende libera [illegible] Torinese casetta [illegible] completamente rifatta terreno acqua [illegible] [illegible]. Tel. 506.644/5.

EUROEDILE frazione [illegible] d'epoca adiacente via Cibrario alloggi di varie dimensioni prezzi da L. 7 milioni. Tel. 746.086.

EUROEDILE vende a Cascine Vica libero piano alto recentissimo alloggio 2 camere tinello cucinino bagno. Tel. [illegible].

EUROEDILE vende Borgo Vittoria alloggi recenti composti da [illegible] tinello cucinino bagno piano alto no[illegible]e. Tel. 748.096.

EXPOCASE

A Crocetta corso Turati [illegible] signorile [illegible] lancino 2 camere cucina servizio ingresso cantina [illegible] [illegible] L. 135 milioni. Telefonare 504.253.

EXPOCASE B corso Rosselli libero 2/3 [illegible]mere tinello cucinino servizi casa signorile, L. 71 milioni; L. 108 milioni. Telefonare 505.208.

EXPOCASE C Crocetta [illegible] camera cucina [illegible] [illegible]vizi cantina [illegible] 50 ristrutturato, L. 40 milioni. Telefonare [illegible] [illegible] [illegible] via Mazzini casa ristrutturata [illegible] tinello cucinino servizi, L. 38 milioni. Telefonare 505.208.

EXPOCASE libero corso Palermo 2 camere cucina abitabile servizi ingresso casa d'epoca, L. 41 milioni. [illegible] 505.208 - [illegible].283.

FAILLA 8 **BERTINETTO** 741.2874 Barriera di Milano (via Brandizzo), [illegible] [illegible] 2 camere cucina bagno [illegible] milioni; 3 camere cucina bagno 35 milioni. Dilazioni.

FAILLA & BERTINETTO 741.2874, libero vicinanze piazza Bo[illegible]asi, alloggio del 1972, [illegible] camera tinello cucinino bagno.

[illegible] 8 **BERTINETTO** 741.2874, vende in [illegible] ristrutturata a Venaria, alloggio su 2 piani (scala interna), soggiorno 3 camere cucina bagno box auto L. 55 milioni.

FAILLA 8 **BERTINETTO** 741.2874, libero Collegno-Savonera. 2 camere tinello cucinino bagno. Termo centrale 50 milioni.

FIMINTER Spa [illegible] corso Lecce camera tinello angolo cottura servizi ingresso, L. 36 milioni dilazioni. Telefonare 696.7121.

FIMINTER Spa corso Regina Margherita [illegible] partamento di soggiorno camera cucina [illegible] vizio ingresso, L. 28 milioni. Telefonare 696.7121.

FIMINTER Spa [illegible] S. Paolo adiacente piazza Sabotino 2 camere tinello cuc[illegible] servizi, L. 45 milioni. Telefonare 696.7121.

[illegible] Spa libero adia[illegible] corso Fran[illegible] (via Bagetti) soggiorno 4 camere cucina biservizi ingresso. Telefonare 696.7121.

FIMINTER Spa libero corso Francia salonino 2 camere tinello cucinino servizi ingresso, dilazioni. Telefonare 696.7121.

[illegible] [illegible] [illegible] Gerbido via Alason ampio luminoso 2 camere tinello cucinino [illegible] ingresso [illegible]. Telefonare 696.7121.

[illegible] libero via De Sanctis [illegible] piazza Massaua spazioso 2 camere tinello cucinino [illegible] termo ascensore. Tel. 505.691.

[illegible] Rivoli 958.9483/9 vende liberi sulla [illegible] piano salone tre camere cucina doppi servizi e camera cucina bagno.

[illegible] 5767 vende libero [illegible] [illegible] no camera cucina bagno cantina riscaldamento centrale, 35 milioni 600 mila dilazionabili.

GABETTI 5767 vende libero [illegible] presso Astanteria Martini via Pi[illegible] piano alto saloncino 2 camere cucina bagno.

[illegible] 5767 vende [illegible] Mirafiori via Quarello [illegible] 72, 3° piano, 4 camere cucina doppi servizi cantina box.

GABETTI 5767 [illegible] adiacente piazza Bernini [illegible] Francia spazioso 2 camere cucina bagno, 26 milioni 800 mila dilazionabili.

GABETTI 5767 vende libero Strada Alessandria adiacente corso Toscana [illegible] [illegible] alto camere tinello cucinino bagno.

GABETTI 5767 vende adiacente via Onorato Vigliani via De Maistre camera tinello cucinino bagno cantina, 22 milioni 500 mila.

GABETTI 6767 vende libera Pino Torinese via Monviso mansarda di soggiorno cucinino bagno ripostiglio. 22 milioni 500 mila.

GABETTI 5767 vende libero Garibdo via Corli recentissimo saloncino 2 camere tinello cucinino doppi [illegible] box mutuo.

GABETTI 5[illegible] vende [illegible] Crocetta [illegible] Mediterraneo [illegible] ascensore 2 camere cucina bagno cantina, 63 milioni.

GABETTI 5767 vende libero via Baretti al 3° piano camera [illegible] cucinino servizio cantina, 22 [illegible] dilazionabili.

[illegible] 5767 vende via Issiglio adiacente corso Peschiera 2° piano 2 camere [illegible] ingresso servizio cantina, 28 milioni 300 mila. [illegible] [illegible] vende adiacente corso Belgio [illegible] Brianza [illegible] [illegible] riscaldamento camera tinello cucinino, 31 [illegible] 500 mila.

GABETTI 5767 vende [illegible] Raggio angolo L'ngo Dora Firenze al 4° piano 2 camere cu[illegible] servizio, 18 milioni 900 mila dilazionabili.

[illegible]O Torinese a [illegible] libe[illegible] [illegible] cucina servizi a L. 22 milioni 800 [illegible] più dilazioni. Grimaldi 911.3665.

G.E.A. vende via San Secondo mq 90 alloggio di ingresso cucina 3 camere piccolo spogliatoio servizi tel. 541.464 519.939.

(continua)

NOVEMBRE '82
CCT

Certificati di Credito del Tesoro.

■ I CCT sono titoli di Stato esenti da qualsiasi imposta.
● L'investitore può sceglierli nella durata preferita: 2 o 4 anni.
● La prima cedola semestrale è pari, rispettivamente, al 9,50% e al 10%.
● Sono disponibili da 1 milione in su.
● L'interesse dei semestri successivi è pari al rendimento dei BOT a sei mesi, aumentato di un premio. Il premio è di 0,40 di punto per i certificati biennali e di 1 punto intero per quelli quadriennali.
■ I risparmiatori possono sottoscriverli presso gli sportelli della Banca d'Italia o di una azienda di credito, al prezzo di emissione, senza pagare alcuna provvigione.
■ Offrono un reddito annuo superiore a quello dei BOT.
■ Hanno un largo mercato e quindi sono facilmente convertibili in moneta in caso di necessità.

Periodo di offerta al pubblico prorogato

al 12 novembre

Prezzo di emissione	Durata	Prima cedola semestrale	Rendimento annuo 1° semestre
98,50%	2 anni	9,50%	21% circa
98%	4 anni	10%	22% circa

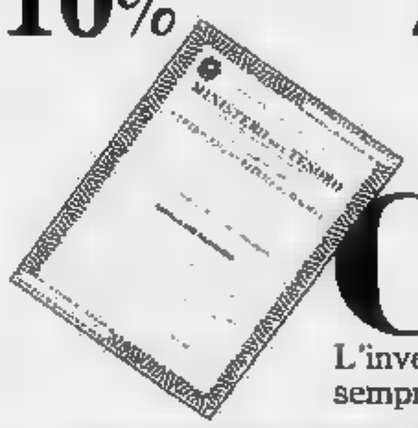

CCT
L'investimento esentasse sempre a portata di mano

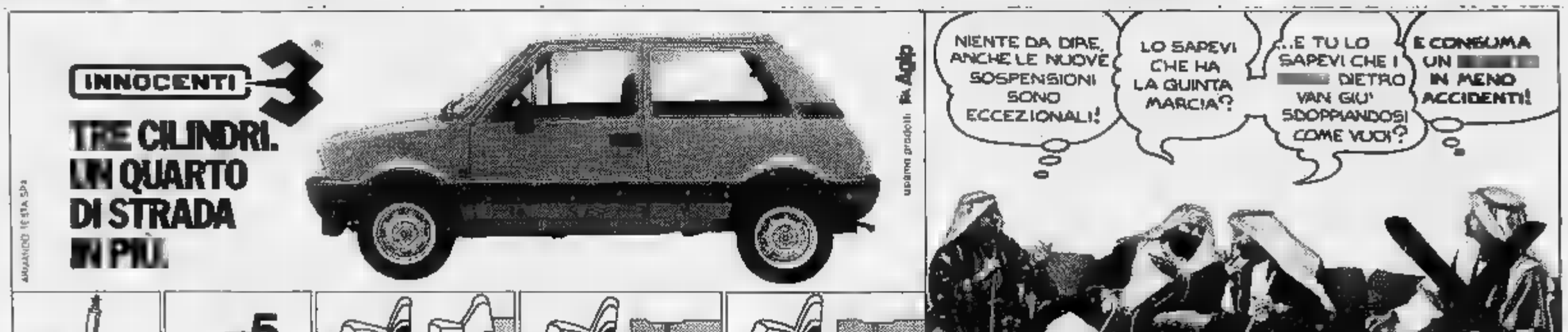

Cine Foto Video

HOBBY NOVITA'

a cura di Angelo Arpaia

1 «Quinto potere» in 16 millimetri

2 Una nuova «compatta» superfacile

3 La Pentax tascabile «autofocus»

4 I grandi classici in videocassetta

1 Novità autunnali della S. Paolo

Per gli appassionati del grande schermo casalingo sono giunte alla S. Paolo le prime novità autunnali in sedici millimetri. I soggetti più interessanti sono «Quinto potere» di Sidney Lumet con Faye Dunaway, William Holden e Peter Finch, è un film drammatico che spara a zero sulla televisione e sulle macchinazioni sotterranee di chi le manovra; «Solaris» di Andrej Tarkovskij con Natalia Bondarciuk e Donantas Banionis, è un genere di fantascienza che affronta il problema della tecnologia che distrugge l'uomo; «Il ritorno del padre» di Ota Koval e Jaroslava Vosmikova con Filip Rene e Ladislav Mrkvcka, è una commedia che serve la riscoperta della figura paterna da parte di un ragazzo di collegio che è tanto maturo da accettare la storia della sua famiglia; «Il ritratto blu» di Gennady Shumsky con Daria Mikhailova e Valery Svichev, è un genere commedia che racconta un quadro di vita nella campagna russa e i sogni della fanciullezza; «Il racconto della giungla» di Gibba, è un film d'animazione italiano che riporta all'anno di grazia 1652, con un Robinson Crusoe dei nostri giorni; «Mattia l'astuto e l'oca» di Attila Dargay è un divertente cartone animato ungherese, particolarmente adatto ai più piccoli.

Seguono a catalogo: «Il brigante Jurko» e «Arrivano i cosacchi» due soggetti di animazione che illustrano episodi significativi della civiltà, ricchi di trovate originali fantasiose e di insegnamenti educativi; «Niklas nel paese delle stravaganze» di Ulf Andrée con Peter Malmsio e Stefan Grybe, è la strana avventura meravigliosa di Niklas nel mondo della natura alla ricerca di un cagnolino disperso nel bosco; «Indiani in collegio» di Julius Matula con Ivan Mistrik e Karel Kabicek, è la storia di un gruppo di ragazzi di collegio impegnati a respingere gli attacchi di altri ragazzi del villaggio; «L'ora degli elefanti blu» di Radim Cvrcek con Barborka Pirnerova e Tomas Munchka, è la favola di due bambini alla ricerca dell'occhio rosso dell'elefante blu sull'isola di Natale; «La guardia bianca» di Alexandre Alov e Vladimir Naoumov con Ljudmila Saveljeva e Alexei Batalov, è una storia rocomposta in due parti ben delineate: affresco eroico la prima, dramma psicologico la seconda. Due soggetti di prossima riduzione in sedici sono: «L'ultimo metrò» di François Truffaut e «Il bisbetico domato» di Castellano-Pipolo.

Novità a noleggio anche per i cineamatori che sono attrezzati con il tradizionale proiettore sonoro in superotto. Segnaliamo alcuni film disponibili con pista magnetica: «Ti-Kojo e il pescecane», «...Altrimenti ci arrabbiamo», «Fantozzi», «Piedone l'africano», «Per amore di Beniamino», «Torna a casa Salty», «Cielo sulla palude», «Il giorno della civetta», «Johnny West il mancino», «Per grazia ricevuta» e «L'albero di Natale».

2 Dalla Vivitar per l'inesperto

La Vivitar Corporation, specializzata nel campo delle attrezzature fotografiche, presenta una fotocamera compatta 35 mm, per gli appassionati che vogliono solo catturare immagini, piuttosto che perdersi dietro regolazioni. Per coloro che scattano fotografie solo poche volte l'anno la EF si presenta facile e pratica: caricamento pellicola a prova di dilettante, obiettivo a fuoco fisso, lampeggiatore incorporato con relativo indicatore di luce insufficiente.

Spesso l'inesperto ha sempre il dubbio di non aver caricato bene la macchina; con l'inserimento facilitato il problema è risolto perché all'operatore non rimane, dopo aver appoggiato la coda della pellicola sul rocchetto, che richiudere il dorso e trascinare il film sino al primo fotogramma.

Il flash elettronico incorporato segna il numero guida per 100 Asa pari a 14 offrendo un campo di utilizzo tra 1,5 e 3,5 metri con pellicola 100 Asa e fino a 7 metri con pellicola 400 Asa. Il tempo di ricarica è di soli 8 secondi con un'autonomia di 160 lampi per ogni set di batterie alcaline.

Un sensore fotoelettrico incorporato stabilisce esattamente quando esiste insufficienza di luce per lo scatto e lo fa senza l'uso del flash (si accende un Led rosso). La 35 EF monta un obiettivo Vivitar 35 mm/5,6 con schema ottico a tre lenti separate.

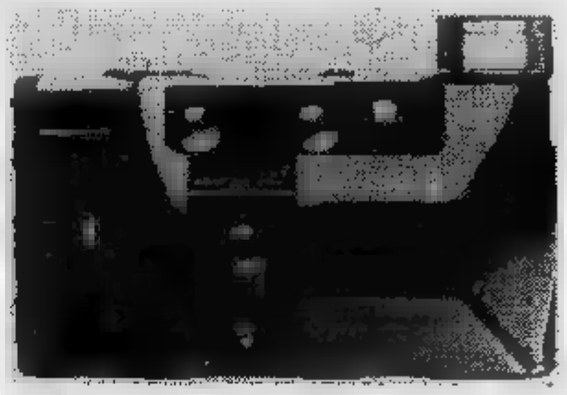

3 Ha il flash incorporato

Anche Pentax entra nel mercato delle 35 non reflex. La sua prima fotocamera compatta, non reflex, è la novità che Asahi Optical ha presentato in photokina. La Pentax PC 35 AF è autofocus, tascabile, con flash incorporato che fuoriesce; l'obiettivo, che rimane coperto quando non si usa l'apparecchio, è un 2,8/35 mm a fuoco da cm. L'esposizione è automatica tempi da 1/4 a 1/500; l'otturatore è controllato meccanicamente, il mirino indica quando la luce è sufficiente. L'apparecchio, dotato di autoscatto, può essere accessoriato con un winder.

Si rinnova la gamma di flash Philips. Questi, studiati tenendo presente la logicità delle operazioni e la possibilità di esclusione degli automatismi, sono le novità presentate alla rassegna coloniese. La gamma si compone di flash suddivisi in quattro gruppi; il gruppo A comprende due modelli molto semplici ed economici: P516 e P518 C (quest'ultimo con computer). Il gruppo B comprende quattro modelli destinati alla massa dei fotoamatori: P522 C e P C a media potenza con computer, P526 TC con computer thyristor, P526 TCX dedicato. Il gruppo C comprende tre modelli sofisticati: P532 TC, P536 TCLS flash ausiliario, P536 TCLX nella versione dedicato. L'ultimo gruppo infine comprende dei modelli a torcia destinati ai professionisti.

4 A noleggio dalla Warner

Anche la Warner presenta spettacoli che fanno epoca in videocassetta a un noleggio minimo. I grandi classici di ieri e i grandi classici di oggi disponibili nei sistemi video VHS e Betamax. I titoli più famosi proposti sono: «Superman» di Richard Donner, con Marlon Brando e Gene Hackman; «Rollerball» di Norman Jewison, con James Caan e John Houseman; «Bullitt» di Peter Yates, con Steve McQueen e Robert Vaughn; «Gangster story» di Arthur Penn, con Warren Beatty e Faye Dunaway, è storia di crimini, sangue e violenza dettata con crudo realismo; «007 dalla Russia con amore» di Terence Young con Sean Connery e Daniela Bianchi, è una vicenda fantascientifica che vuole impegnato il protagonista in spie, agenti segreti e indiavolati inseguimenti; «Un dollaro d'onore» di Howard Hawks con John Wayne, Dean Martin e Angie Dickinson, è un genere western con una memorabile colonna sonora.

Altri interessanti soggetti sono: «1855: la prima grande rapina al treno» di Michael Crichton con Sean Connery e Donald Sutherland, è un film dove si combinano piacevolmente il crimine, l'intrigo, l'avventura, l'azione, l'eleganza della musica e i costumi; «Sentieri selvaggi» di John Ford con John Wayne e Jeffrey Hunter, è una saga «western» che racconta la storia di un veterano di guerra alla ricerca di una ragazza rapita dagli indiani; «Il mucchio selvaggio» di Sam Peckinpah, con William Holden e Robert Ryan; «La battaglia di Alamo» con John Wayne attore e regista e «Agente 007 missione Goldfinger» di Guy Hamilton, con Sean Connery e Honor Blackman.

Per informazioni e suggerimenti scrivere a:
Stampa Sera, rubrica «Hobby novità» - via Marenco 32 - Torino

INFORMAZIONE PUBBLICITARIA

A TORINO C'E' LA CITTA' DELLE FOTO: VISITATELA CON NOI

Reparti specializzati, personale medico e tecnico a disposizione anche solo per consulenza, vasta gamma di apparecchiature fotocinematografiche

La chiamano Città delle Foto ed è il più grande Centro Foto-cine-ottica d'Europa. L'indirizzo è Via Lagrange 35 a Torino ed il nome, come tutti sanno, è Marvin. Visitiamo la Città delle Foto e troviamo tanti reparti con personale altamente specializzato. Notiamo che i tecnici di Marvin sono sempre a disposizione per qualsiasi consulenza, discutono con i clienti esperti e consigliano chi è alle prime armi. Girando tra i reparti ci accorgiamo che offrono tutto il materiale e gli articoli necessari a soddisfare gli appassionati di fotografia, cinematografia, astronomia e [illegible]
Nel reparto fotocinematografia troviamo Reflex 8 mm, cineprese, proiettori, obiettivi, lavagne luminose, episcopi e telecamere portatili.
Le ultime novità di Marvin sono il reparto astronomia con telescopi, riflettori, filtri solari e lunari e tante altre apparecchiature per scrutare il cielo ed i suoi segreti e le videocassette, che vengono anche noleggiate. Visitiamo anche il reparto ottica, dove non potevano mancare le migliori marche di lenti e montature, una vasta gamma di forme e materiali ed occhiali per qualsiasi occasione; gli sportivi, per esempio, trovano sicuramente nel reparto ottica di Marvin il modello adatto al loro sport specifico, perché ci sono occhialini per subacquei e montature infrangibili per tennisti, solo per fare qualche esempio. Quando si tratta di vista il discorso diventa delicato; da Marvin c'è l'ormai famoso Centro Diagnosi della Vista, che continua ad assicurare il servizio di check-up degli occhi, una visita approfondita effettuata con l'ausilio di modernissime attrezzature. Nel caso di prescrizione di lenti a contatto il Centro è attrezzato per offrire un accurato servizio di contattologia. L'ultima tappa del nostro giro è la Dimostrazioni; fervono i preparativi per ricevere tecnici ed apparecchiature per un'imminente manifestazione; naturalmente nella Città delle Foto non manca materiale di documentazione sulla fotografia e la camera oscura, lo notiamo alla fine della visita. L'ultima notizia che ci viene data è che la Città delle Foto è collegata con ascensore ad un vasto parcheggio con ingresso da Via Rattazzi 4 bis a disposizione dei clienti di Marvin, quindi, se volete un consiglio, approfittatene e non perdete tempo a cercare l'introvabile posto per la macchina.

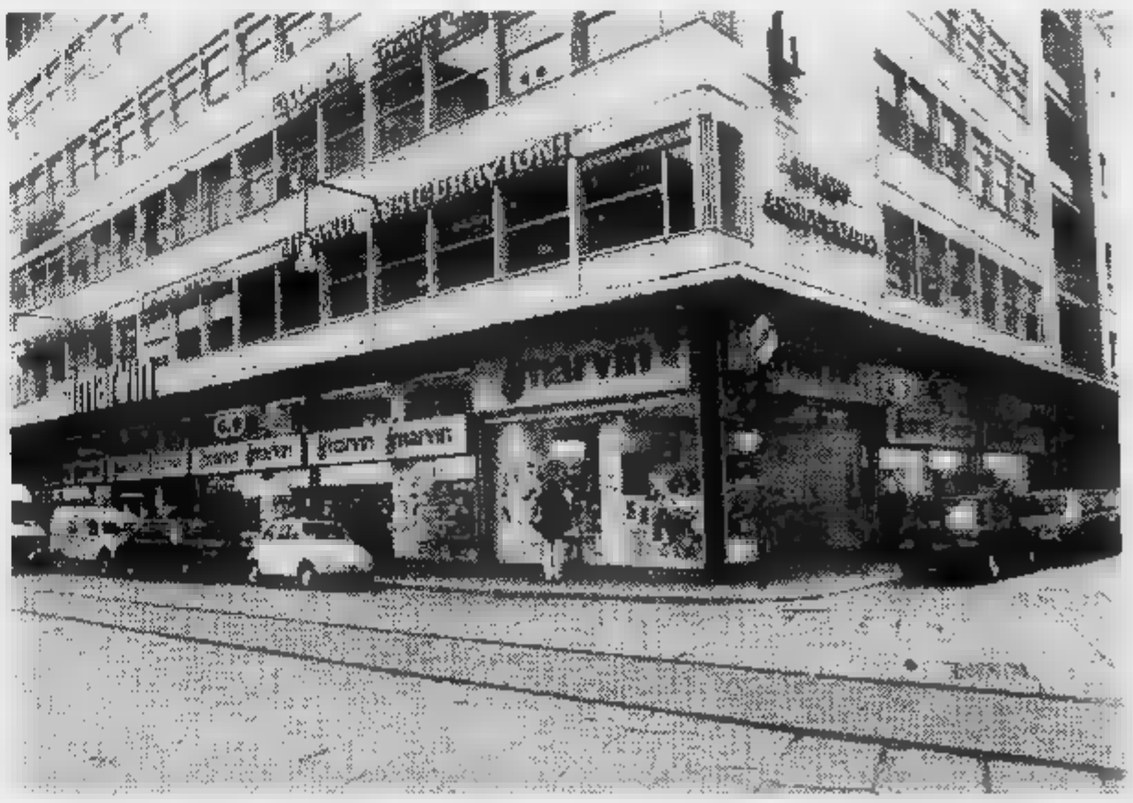

Polonia ferma 8 ore domani

Le autorità mettono in guardia i lavoratori: «Abbiamo la forza per stroncare gli scioperi»

VARSAVIA — Jaruzelski è pronto a fronteggiare con uno spregiudicato uso della forza l'annunciata astensione dal lavoro, fissata per domani, dai dirigenti di «Solidarnosc» in clandestinità. «Lo Stato dispone dei mezzi e delle forze sufficienti per garantire l'ordine e la calma», è scritto nel comunicato del Consiglio dei ministri diffuso ieri.

Secondo il programma prefissato, le agitazioni dovrebbero consistere in [illegible] ore di astensione dal lavoro e in marce di protesta. La riuscita della manifestazione dipende molto dalla compattezza dei lavoratori, e non sarà così facile come in passato raccogliere molte adesioni. Questa volta, infatti, la difficoltà maggiore è rappresentata dalla militarizzazione delle principali fabbriche e dei loro dipendenti. Il provvedimento comporta, tra l'altro, pene severissime contro i trasgressori.

Il nastro magnetico con il programma radiofonico che dovrà essere diffuso nella radio interna delle [illegible] durante lo sciopero generale circola già da alcuni giorni a Varsavia. Si tratta di una registrazione di 8 minuti, nella quale si ripercorre la storia di «Solidarnosc», cominciando dall'elezione del presidente Lech Walesa, pronunciato l'11 agosto 1980, dopo la firma degli accordi di Danzica. Si sente, tra l'altro, la folla scandire il nome di «Solidarnosc» e quindi l'inno del sindacato libero.

La struttura clandestina di «Solidarnosc» ha subito un duro colpo, in seguito alla cattura — avvenuta a Breslavia — di Piotr Bednarz, uno dei quattro componenti della Commissione di coordinamento [illegible] all'agenzia Pap, insieme a lui gli agenti dei servizi di sicurezza hanno arrestato altri 12 attivisti [illegible] durante una riunione segreta. Il [illegible] al Direttivo clandestino del disciolto sindacato indipendente, [illegible] aveva sostituito Wladyslaw Frasyniuk, che era stato arrestato il 5 ottobre.

Stando alla radio polacca, l'arresto di Bednarz e degli altri attivisti di «Solidarnosc» (l'emittente ha parlato di docenti, studenti e addetti ai servizi sanitari) è avvenuto ieri. Nei loro confronti, è stata aperta un'istruttoria con procedura sommaria.

Il regime, intanto, ha lanciato un nuovo avvertimento all'«opposizione clandestina» per scoraggiarla dall'attuare le azioni di protesta progettate per domani. Si è appreso, frattempo, che in seguito ai disordini del 31 agosto, la procura di Breslavia ha aperto procedimenti giudiziari contro 136 persone.

Cala il prezzo del petrolio?

Tra un mese riunione Opec a Lagos - Possibile rottura tra africani e Paesi del Golfo

JAMANI

NEW YORK — *Tra poco più di un mese a Lagos, in Nigeria, i Paesi produttori di petrolio appartenenti all'Opec terranno la riunione ordinaria dell'organizzazione che riesaminerà, tra l'altro, la questione, sempre più dibattuta del prezzo del greggio.*

Una riunione d'emergenza che si sarebbe dovuta tenere il 28 [illegible] scorso è stata annullata a causa dei malumori e delle divergenze tra gli esponenti di vari Paesi, in particolare con quelli del Golfo. Gli specialisti che seguono da vicino la produzione e il movimento petrolifero concordi nel prevedere che tra i 13 Paesi dell'Opec si dovrà quasi necessariamente concordare [illegible] prezzo del greggio all'origine.

Capofila di questo movimento in questo senso sono le sei principali nazioni produttrici dell'area del Golfo Persico: l'Arabia Saudita, il Kuwait, il Qatar e i tre emirati dell'Uae. Questi Paesi sostengono soprattutto la necessità di dare un ordine al mercato del petrolio e al prezzo eliminando l'attuale politica condotta da altri Paesi produttori, specie africani, che insistono su politiche congiunturali basate sui prezzi mobili e, in parte anche, sulla superproduzione del greggio.

Già nel marzo scorso l'Opec aveva deciso per la prima volta nella sua creazione di dare una base stabile di 34 dollari al barile del greggio immesso sul mercato solo quanto dal mercato stesso richiesto.

Questa decisione però non era stata rispettata dall'Iran, dalla Nigeria, dal Venezuela e dalla Libia, che hanno proseguito a portare avanti politiche indipendenti, rompendo così il cartello.

Nel 1982 si è avuta una diminuzione generale nei consumi, passati da 30 milioni di barili al giorno nel 1981 a 22 milioni, e tutto lascia credere che anche per [illegible] seguiterà a contrarsi.

Andreatta e Lagorio denunciati dal radicale Cicciomessere

ROMA — Per avere *«autorizzato la stipula di contratti per un importo complessivo di 351 miliardi e 135 milioni per lo sviluppo del "caccia" AM-X, nonostante che il disegno di legge di autorizzazione del programma e della spesa non sia stato ancora approvato dal Parlamento»*, i ministri Andreatta e Lagorio sono stati oggi «denunciati» al presidente della Camera Nilde Jotti, perché ne informi la Commissione inquirente, dal deputato radicale Roberto Cicciomessere.

In Italia solo l'1,2% di giovani sposati soli

BRUXELLES — L'Italia è, tra i Paesi Cee, quello che ha la più bassa percentuale di giovani che vivono soli: l'1,2 per cento rispetto al totale dei nuclei composti da una sola persona, contro una cifra dieci volte superiore in Olanda, e valori intermedi per gli altri Paesi. Dallo studio appare che in Italia il 68 per cento di tutti i nuclei di una sola persona è rappresentato da ultrasessantenni.

Funzionario delle Imposte arrestato per concussione

PIACENZA — Il vicedirettore dell'ufficio imposte dirette di Piacenza è stato arrestato assieme ad un commercialista con l'accusa di concussione. Secondo gli inquirenti i due, dei quali non sono stati resi noti i nomi, avrebbero preteso 30 milioni da un imprenditore con la promessa di sanare la sua posizione nei riguardi del fisco.

Commerciante assassinato nel Reggino davanti a casa

GIOIA [illegible] — Ieri sera, poco dopo le 18, è stato ucciso a colpi di fucile a Rizziconi (grosso centro agricolo della piana di Gioia Tauro) il commerciante Giuseppe Barone di 36 anni, diffidato di pubblica sicurezza. Gli assassini lo hanno ucciso sparandogli da breve distanza a poche decine di metri dalla sua villa.

Boom al Nord Italia Inchiesta su truffe immobiliari

MODENA — L'inchiesta sulla gigantesca truffa organizzata da quattro società immobiliari di Modena (si parla di alcuni miliardi di fatturato), che vendevano a più clienti lo stesso immobile, è estesa a diverse città del Nord Italia. Lo confermano le denunce effettuate ieri dai carabinieri raggirati dai falsi agenti immobiliari presso le questure di Parma e Bologna.

Rinviato al prossimo anno il processo a Toni Negri

I giudici impegnati con il caso Moro - Già 4 anni di carcere preventivo

ROMA — Oggi viene nuovamente rinviato il processo per il «7 aprile», in cui compaiono come imputati i personaggi di maggiore spicco dell'Autonomia operaia. Il rinvio è dovuto al fatto che i giudici della prima corte d'Assise di Roma non sono in grado di dare inizio al dibattimento: sono impegnati nel processo Moro. Tutto lascia presupporre che Toni Negri e gli altri autonomi non potranno essere processati prima della primavera del 1983.

Il loro arresto risale all'aprile del '79. Fu voluto dal giudice di Padova Calogero: per lui i *leaders* di Autonomia operaia erano in realtà i grandi capi delle Brigate rosse.

Calogero sosteneva che Toni Negri era il «telefonista» del sequestro Moro, cioè l'uomo che durante il rapimento aveva tenuto i contatti con i familiari e i collaboratori del presidente della dc. Ma l'accusa cadde pochi mesi dopo e [illegible] giudici istruttori sia il coinvolgimento dei capi «autonomi» nel sequestro dello statista, sia la presunta *leadership* delle Brigate rosse.

Cadute queste [illegible] spuntate altre imputazioni. Quanto siano valide, lo potrebbe dire solo il processo.

ROMA — Il decreto legge relativo agli organici, al reclutamento, all'avanzamento dei sottufficiali delle tre forze armate e della Guardia di Finanza ha avuto, a Palazzo Madama, il parere favorevole della V commissione.

COMUNICAZIONE FINPIEMONTE
ALLE IMPRESE EDILI.

PER RILANCIARE L'EDILIZIA INDUSTRIALE PIEMONTESE OCCORRE LA VOSTRA COLLABORAZIONE.

INVITO.

Se volete partecipare alla ripresa dell'edilizia industriale in Piemonte vi offriamo una grande opportunità.

Stiamo proponendo, infatti, alle piccole e medie aziende piemontesi delle interessanti formule di leasing immobiliare per i nuovi insediamenti industriali.

Insediamenti che verranno scelti e realizzati grazie alle proposte progettuali e stabilimenti che vorrete inviarci.

Le proposte, raccolte in un vero e proprio catalogo di opportunità edilizie, potranno tradursi molto presto in opere edili.

La documentazione, necessaria a chi vuole aderire a questa iniziativa, e maggiori informazioni si potranno ottenere presso la Finpiemonte e le Associazioni di Categoria.

finpiemonte SpA
Via Garibaldi 2 Torino,
Tel. 513861.

STAMPA SERA
Michele Torre
direttore responsabile
Carlo Brambilla
vicedirettore

Editrice LA STAMPA S.p.A.
Presidente Giovanni Agnelli
Amministratore Delegato e Direttore Generale
Marco Benedetto
Consiglieri Vittorino Chiusano
Luca Cordero di Montezemolo
Umberto Cuttica
Giovanni Giovannini
Carlo Masseroni
Francesco Paolo Mattioli
Sindaci Alfonso Ferrero (presid.)
Luigi Demartini
Giovanni Peradotto

Stabilimento tipografico Edit. La Stampa S.p.A. - Via Marenco, 32 - 10126 Torino

© 1982 Edit. LA STAMPA S.p.A.

CERTIFICATO N. 307 DEL 23-12-1981

Temperatura a Torino, ore 8 +8

TEMPO PREVISTO: Piemonte e Valle d'Aosta (fino alle 18): cielo in prevalenza coperto, con piogge sparse e nevicate [illegible] i 1500 [illegible] LITA': discreta. VENTI: calmi o deboli in pianura, con locali rinforzi meridionali sui rilievi alpini. TEMPERATURA: stazionaria. TENDENZA DEL TEMPO: variabile.

all'estero ieri

Atene	+11
Berlino	+11
Buenos Aires	+19
Lisbona	+16
Londra	+14
Mosca	— 3
[illegible]	+11
Parigi	+20
Singapore	+30
Tokyo	[illegible]

in provincia (ore 8)

[illegible]	+ 1
[illegible]	+ 4
[illegible]	n.p.
Cuneo	+ 5
Novara	+ 6
Vercelli	+ 5
Genova	+ 6
Imperia	+14
Savona	+ 9

in Italia (ore 6)

Venezia	+ 6
Trieste	n.p.
[illegible]	+ 4
Bologna	+ 5
Firenze	n.p.
Roma	+18
Napoli	+12
Reggio C.	+16
[illegible]	+21
Cagliari	+20

GOVERNO VERSO UN RIMPASTO ALTRIMENTI CI SARA' LA CRISI?

Spadolini sembra deciso a licenziare i ministri Andreatta e Formica - Pertini sarebbe d'accordo - Ma [redacted] dc e i socialisti potrebbero non accettare il «sacrificio»

[redacted] — Forse già questa sera Giovanni Spadolini potrebbe salire [redacted] Quirinale per riferire al Presidente [redacted] Repubblica sull'ultima, più recente [redacted] pericolosa crisi che sta sbarrando il cammino al suo governo. E, forse, potrebbe rassegnare nelle mani del Capo dello [redacted] il mandato riottenuto solo la scorsa estate. [redacted] c'è tutta una giornata davanti, sarà una delle più lunghe e difficili [redacted] il presidente del Consiglio. [redacted] la visita [redacted] Pertini potrebbe anche slittare fino [redacted] domani mattina, qualora [redacted] situazione si complicasse ulteriormente.

Di fronte [redacted] polemiche (scese a livello personale [redacted] toni non degni del ruolo dei due ministri, Andreatta e Formica) che comunque nascondono divergenze profonde sulla politica economica dell'esecutivo, Spadolini non ha potuto fare a [redacted] di opporre un atteggiamento inflessibile. Appena tornato dal viaggio negli Stati Uniti ha chiamato al telefono i segretari dei partiti che formano la coalizione di governo. Oggi li vedrà tutti [redacted] cinque e tirerà le [redacted] della consultazione. Subito dopo ci sarà la visita al Presidente della Repubblica.

Dagli incontri con [redacted] Mita, Craxi, Longo, Zanone [redacted] Biasini, il capo [redacted] governo [redacted] aspetta qualcosa di più della soluzione del [redacted] personale» Andreatta-Formica. Spadolini vuole avere la certezza e la conferma che la coalizione [redacted] intende sostenere, nei fatti e non a parole, la linea dell'esecutivo [redacted] materia [redacted] legge finanziaria, in discussione al Parlamento, e sul costo del la[redacted] Un'intesa che finora è [redacted] solo verbale: Andreatta e Formica infatti hanno proposto ricette opposte, arrivando fino a toni sgradevoli reciproci.

Andreatta [redacted] Formica [redacted] popolari nei rispettivi partiti soprattutto per la «grinta» con cui hanno difeso le loro tesi. [redacted] questa volta potrebbero averne dimostrata troppa. Il [redacted] della dichiarazione di Spadolini, all'arrivo da oltreatlantico, [redacted] chiara: [redacted] ne [redacted] loro, [redacted] me ne vado io. Una soluzione che non può che rafforzare l'immagine del presidente del Consiglio: sia che riesca [redacted] convincere — ma non pare facile — De Mita e Craxi a sacrificare i troppi loquaci ministri; [redacted] che venga costretto [redacted] rimettere il mandato, anticipando i tempi di [redacted] crisi che ormai molti giudicano imminente, (uscendo da questa situazione, tutto sommato a testa alta).

Un possibile compromesso fra le due soluzioni estreme crisi o «licenziamento» dei due ministri (fra l'altro Formica è capo delegazione socialista al governo) [redacted] costituito [redacted] «rimpasto» allargato. [redacted] non è affatto sicuro che sia questa l'opzione che verrà scelta oggi pomeriggio [redacted] sta[redacted]

Il presidente del Consiglio, per natura e temperamento, non è alieno alla mediazione. Ma questa volta sembra deciso a insistere su una linea di rigidità, confortato dal sostegno dei partiti minori: il suo, ovviamente, e poi i liberali e i socialdemocratici.

Certamente Craxi [redacted] De Mita, consapevoli degli svantaggi che verrebbero ai loro partiti dall'aver causato una crisi per le intemperanze verbali dei loro ministri, e per volerli difendere poi, cercheranno di convincere il Capo del gover[redacted] recedere da [redacted] posizione così dura, [redacted] di convincerlo [redacted] tenere in piedi ancora una volta, in attesa della crisi prossima ventura, [redacted] sua tra[redacted] maggioranza. Ma sembra difficile che ci riescano.

m. tos.

De Lorean: sono innocente! [redacted] ho spacciato cocaina

L'ex magnate dell'industria automobilistica americana è accusato di traffico di stupefacenti (24 milioni di dollari) per salvare la sua compagnia dal crack

JOHN [redacted] CON LA [redacted] ALLA [redacted] FEDERALE

NEW YORK — John De Lorean — l'ex magnate dell'industria automobilistica arrestato il [redacted] ottobre per spaccio [redacted] chili [redacted] cocaina (20 milioni di dollari, pari [redacted] circa 35 miliardi di lire), [redacted] attualmente [redacted] piede libero dopo [redacted] versato [redacted] cauzione di circa 15 miliardi [redacted] lire — si è dichiarato innocente [redacted] fronte al giudice. Secondo [redacted] avvocato, sarebbe in atto una campagna denigratoria nei confronti del suo cliente.

Noto nel jet set internazionale, De Lorean ha alle spalle una brillante carriera [redacted] vertici della General Motors, che lasciò nel '73, quando aprì una sua casa automobilistica in Irlanda per la produzione [redacted] vetture di lusso, da lui stesso progettate (costo: [redacted] milioni [redacted] lire).

Secondo l'Fbi, lo smercio [redacted] cocaina avrebbe dovuto servire [redacted] salvare la sua azienda fortemente in crisi (attualmente [redacted] stata dichiarata fallita).

Nell'udienza preliminare [redacted] ieri, De Lorean è stato formalmente incriminato con ben 11 capi di imputazione, che vanno dallo spaccio di [redacted] favoreggiamento. Il processo s'inizierà il 7 gennaio prossimo.

Nairobi [redacted] complotto [redacted] governo ugandese

NAIROBI — Fonti ufficiali kenyote [redacted] la polizia hanno smentito categoricamente ieri la notizia secondo cui esiliati ugandesi si ritroverebbero a Nairobi per «*complottare il rovesciamento*» del governo di Milton Obote.

Reagan: [redacted] Usa e [redacted] rapporti [redacted]

WASHINGTON — Il presidente americano Ronald Reagan ha disposto [redacted] ulteriore proroga alle misure restrittive che regolano i rapporti tra Stati Uniti e Iran dal novembre del 1979, periodo della presa degli ostaggi all'ambasciata Usa [redacted] Teheran. Reagan scrive che «*una piena normalizzazione dei rapporti economici [redacted] diplomatici [redacted] può essere attuata*».

[redacted] si [redacted] all'embargo Usa

WASHINGTON — Si conferma a Washington che continuano attivamente sia tra i «partners» europei sia tra europei e americani le riunioni miranti a definire una [redacted] «strategia economica» verso l'Est, in alternativa alle sanzioni e all'embargo Usa contro le forniture per il gasdotto siberiano. In ogni [redacted] le riunioni odierne [redacted] appaiono ancora conclusive.

Il nuovo [redacted] Volta [redacted] il maggiore Ouedraogo

NIAMEY — Il Consiglio provvisorio di salvezza nazionale, che ha preso il potere domenica [redacted] in Alto Volta, ha nominato capo [redacted] ufficio provvisorio (in pratica nuovo leader del Paese) [redacted] maggiore Jean-Baptiste Ouedraogo. Anche ieri si è avuto notizia di sparatorie nella capitale dell'Alto Volta, Ouagadougou.

[redacted] auto [redacted]

SYDNEY — Ettore Massacesi, presidente dell'Alfa Romeo, presente [redacted] Melbourne insieme [redacted] Umberto Agnelli per il 19° congresso della «Fisita» (Federazione internazionale delle società di progettazione [redacted] autoveicoli) che si [redacted] inaugurato ieri, ha detto tra l'altro: «*La certezza principale è che l'automobile [redacted] ormai [redacted] indispensabile all'uomo. Le incertezze sono dovute al fatto che non si sa quanta e quale sarà l'energia nel futuro, alle [redacted] di politica economica, alla sovraccapacità produttiva*».

[redacted] l'Argentina

LONDRA — Per motivi politici miss Argentina non parteciperà al concorso di miss Mondo in programma la settimana prossima [redacted] Londra. [redacted] Argentina infatti [redacted] ancora rimarginate le ferite aperte dalla guerra delle Falkland. La decisione è stata presa alcune settimane fa, ma soltanto ieri se ne [redacted] avuta notizia.

Le [redacted] più escluse dal [redacted] vino's»

LONDRA — Le donne londinesi hanno fatto registrare [redacted] altro punto a loro vantaggio. Grazie a [redacted] sentenza della magistratura, hanno ottenuto infatti [redacted] poter frequentare liberamente il celebre bar «El vino's», ritrovo esclusivo di giornalisti e avvocati in Fleet Street (la via dei giornali).

[redacted] «Paghi [redacted] più [redacted] più»

MILANO — La giornata conclusiva del 24° incontro di studio delle Acli milanesi, all'Università Cattolica, sul tema «*Verso [redacted] 2000: incognite, progetti, speranze per un futuro [redacted] dimensioni d'uomo*», [redacted] stata dedicata alla relazione del presidente provinciale Corrado Barbot.

Per realizzare un'economia che risponda ai bisogni della collettività — ha detto, [redacted] l'altro — [redacted] necessaria una equa distribuzione degli oneri

L'Olp riconoscerà [redacted]?

IL CAIRO — *Secondo il quotidiano ufficioso egiziano «Al-Ahram» l'Olp [redacted] disponibile per [redacted] riconoscimento* «reciproco e simultaneo» [redacted] *Israele. In cambio, l'organizzazione guidata da Yasser Arafat avrebbe posto due condizioni: ricevere dagli Stati Uniti la promessa dell'instaurazione [redacted] un dialogo, e la garanzia di [redacted] inclusa nelle trattative [redacted] pace per il Medio Oriente sullo stesso piano delle altre parti arabe.*

Secondo il quotidiano, il capo della diplomazia egiziana avrebbe appreso [redacted] posizione palestinese sabato [redacted] a Parigi, durante il colloquio [redacted] una qualificata delegazione dell'Olp, inviata [redacted] Francia [redacted] comitato esecutivo.

L'ambasciata egiziana [redacted] Parigi [redacted] confermato stasera che [redacted] effettivamente svolto [redacted] incontro tra [redacted] ministro degli Esteri Ali [redacted] la delegazione palestinese, rifiutandosi però di scendere nei particolari.

[redacted] «scomparsi» anche 15 francesi

BUENOS AIRES — L'ambasciata francese [redacted] Buenos Aires ha reso noto che il governo di Parigi [redacted] intervenuto più volte presso le autorità argentine per [redacted] la sorte [redacted] cittadini francesi scomparsi [redacted] al 1978. [redacted] Francia si segue [redacted] «*molta attenzione*» lo sviluppo delle indagini [redacted] dei procedimenti giudiziari aperti [redacted] «desaparecidos» dietro richiesta degli organismi umanitari [redacted] dei familiari.

Il cardinale primate dell'Argentina, Juan Carlos Aramburu, ha affermato ieri che anche il Vaticano si è sempre interessato alla sorte delle persone scomparse in Argentina, ricordando tra l'altro [redacted] il defunto [redacted] Pao[redacted] VI aveva indirizzato delle note [redacted] riguardo all'allora presidente Jorge Videla.

[redacted] porporato si [redacted] riferito a questo ed altri temi dell'attualità argentina all'aeroporto [redacted] Buenos Aires, pochi minuti prima [redacted] partire per Roma

CHIERI - 6/14 novembre
FIERA COMMERCIALE
di SAN [redacted]
Orario: feriali [redacted] - festivi 9,30 - [redacted]
VASTA [redacted] DI [redacted]
[redacted] di vino
[redacted] cucina [redacted] piemontese

Lo sport in tv: processo al «Processo»

Lo Stato si ricorda che lo sport esiste solo quando si vince

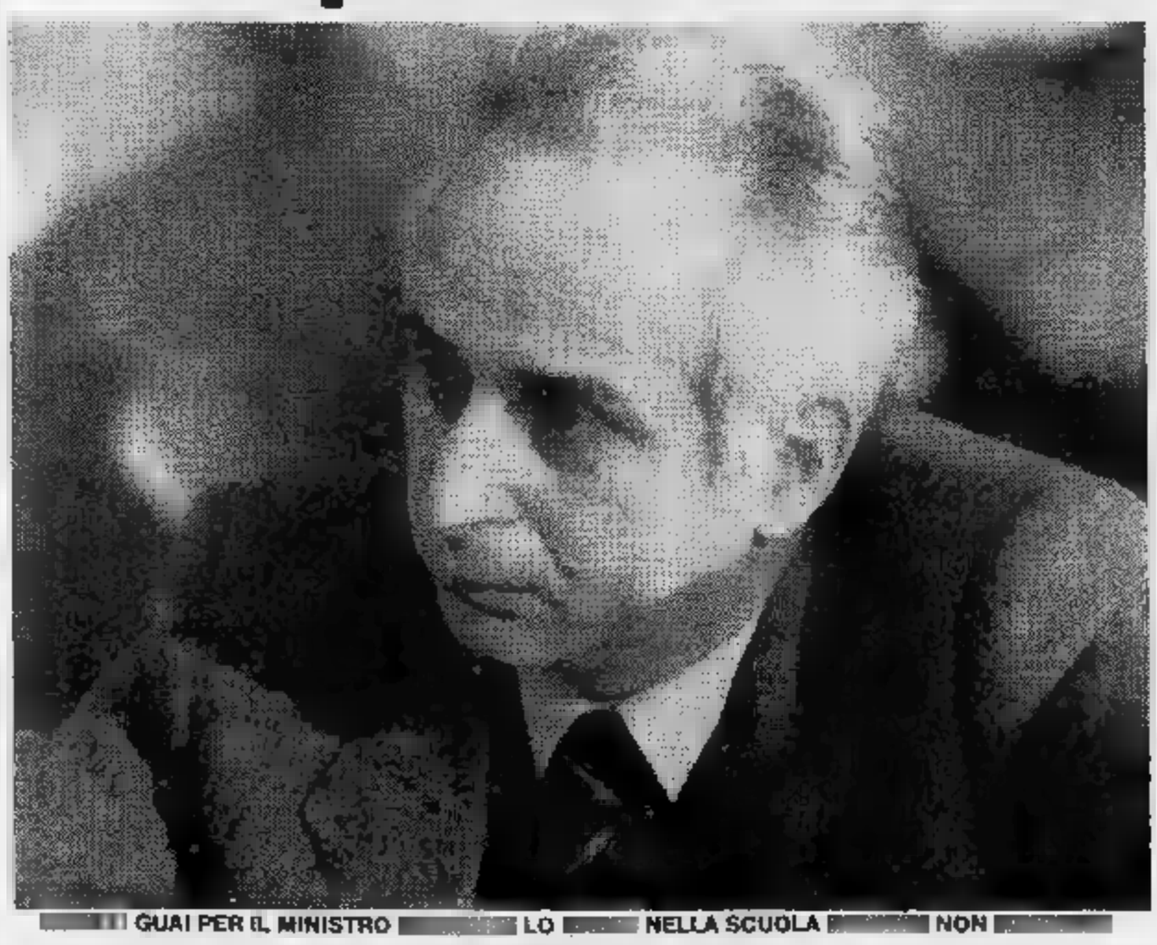

GUAI PER IL MINISTRO LO NELLA SCUOLA NON

Il «Processo del lunedì» esce dai canoni tradizionali, mette da parte per una volta i discorsi da bar sport per affrontare argomenti più ed importanti. Prendendo spunto dalla «Conferenza nazionale dello sport», che inizia domani Roma, negli studi televisivi hanno preso posto ospiti qualificati che hanno to di spiegarci cosa si fa in Italia per lo sport a cominciare dalla scuola.

Ministri, autorità sportive, atleti ex atleti hanno giocato a carte scoperte cercando di dibattere in un'ora e mezzo di trasmissione problemi che irrisolti da almeno ventennio. Imputato numero uno ministro della Pubblica istruzione Guido Bodrato, invitato a favorire maggiormente lo sviluppo una coscienza sportiva all'interno della scuola.

L'onorevole Bodrato si visto attaccato za ogni parte: da giornalisti con figli affetti da scoliosi, ex (scatenata Pigni) scontenti del loro ruolo di insegnanti educazione fisica. E' stato un tiro al bersaglio troppo facile, perchè chi può negare che fin dalle elementari la ginnastica sia materia trascurata e di secondo piano?

Bodrato in tutta serenità le attuali, ha pure rifiutato un discorso disfattista, ripromettendosi proprio la «Conferenza sullo sport» ricevere e dare indicazioni concrete per la scuola.

Meno «indiziato» il ministro del Turismo sport e spettacolo Nicola Signorello che ha comunque dovuto difendere uno Stato che si occupa attivamente di sport solo quando gli allori conquistati dagli atleti azzurri nel mondo glielo ricordano. Messo alle strette anche il senatore Signorello ha sottolineato questa conferenza debba servire proprio per verificare ciò che si è fatto ma soprattutto ciò che si deve fare per lo sport. Lo stridente divario di infrastrutture sportive tra Nord e Sud è evidente, Signorello ha negato l'as- di una vera politica sportiva da parte del potere centrale.

Misurato come sempre presidente del Coni Franco Carraro che ha sottolineato come funzioni meraviglia l'attività agonistica invece sia carente quella massa proprio per l'eterno problema della mancanza di infrastrutture.

Insomma siamo curiosi di verificare cosa emergerà questa «Conferenza sullo sport». Da troppi ormai si fanno promesse, tavole rotonde, dibattiti ma la situazione italiana non muta. Tutti ora garantiscono il massimo impegno. Ancora una volta aspettiamo fiduciosi.

I. v.

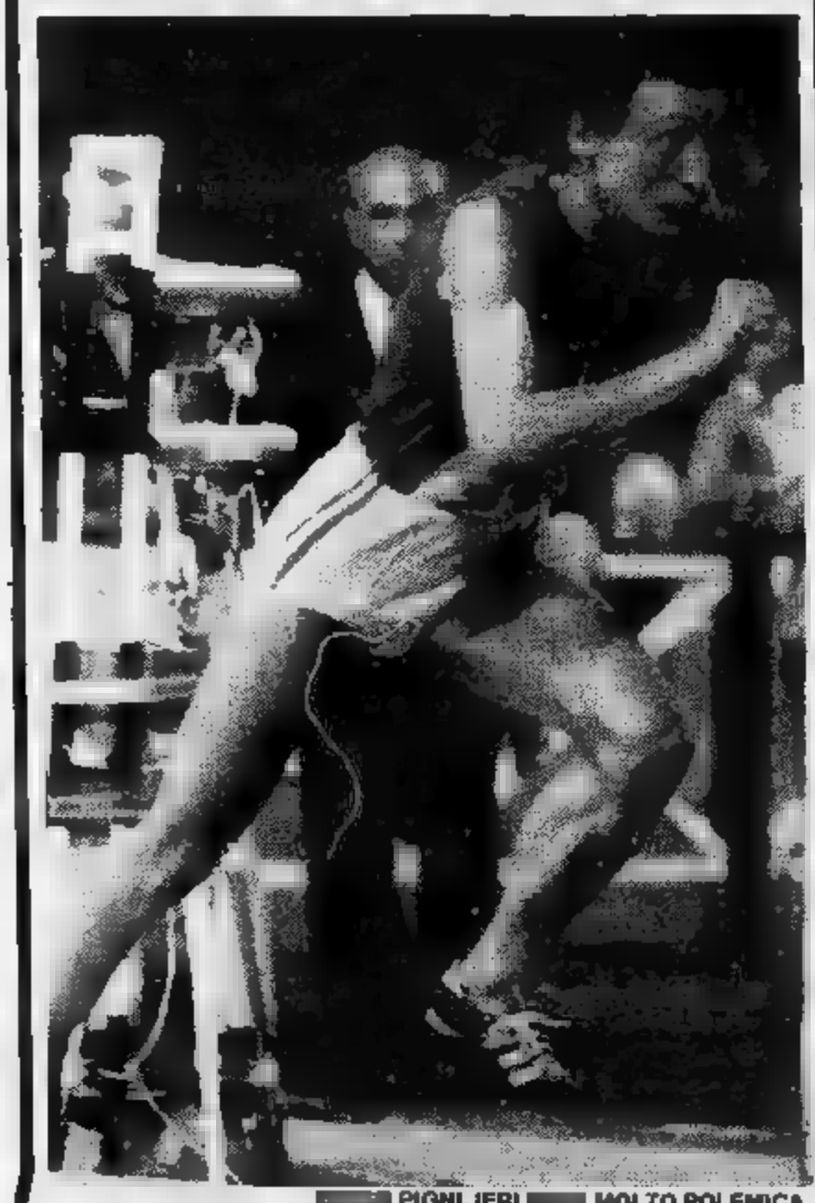

PIGNI, IERI MOLTO POLEMICA

Trapattoni: «La m dovrebbe già esse

La Juve risale e Trapattoni fa i conti. Sogni, progetti, recriminazioni si concretizzano in tabelle. Che forse lui non ha mai redatto, almeno nell'accezione letterale del termine, che conserva ben nitide nella mente. D'altra parte è storia vecchia che questa Juve, ideata e costruita secondo schemi ben precisi nei quali quasi mai ha fatto capolino il caso, si muove sul campo seguendo direttrici che il tecnico delinea in anticipo, basandosi su osservazioni, esperienze e statistiche curate personalmente.

Cominciamo con passato. A Trapattoni non tornano i conti a delle sconfitte di Genova (prima partita di campionato) e Verona, giunte impreviste che loro tempo suscitarono poco allarme (assieme a qualche polemica) in casa bianconera. «*Mi cano quei due punti* — lamenta dunque il "trainer" juventino — *e purtroppo pesano perché li avessimo saremmo già soli in testa alla classifica*».

Ancora numeri, stavolta proiettati sul futuro. «*Sarei contento* — prosegue Trapattoni — *se nelle sei giornate che mancano al termi- del girone andata conquistassimo otto o punti. Dieci, naturalmente sarebbero l'ideale*».

tecnico traccia anche il diagramma sul quale si basano le aspettative. Il derby e il confronto l'Inter rappresentano le svolte più insidiose della parte più imminente del cammino che deve compie- la Juve. «*Sono sicuramente le partite più delicate e difficili. Con Catanzaro Cagliari, che affronteremo in casa, non dovremmo ave problemi, mentre trasferte di Ascoli e Genoc dovremo sforzarci di trarr il maggior beneficio possibi*

ONI RIMPIANGE I PUNTI PERSI A GENOVA E VERONA NEL

Il Torino ha un

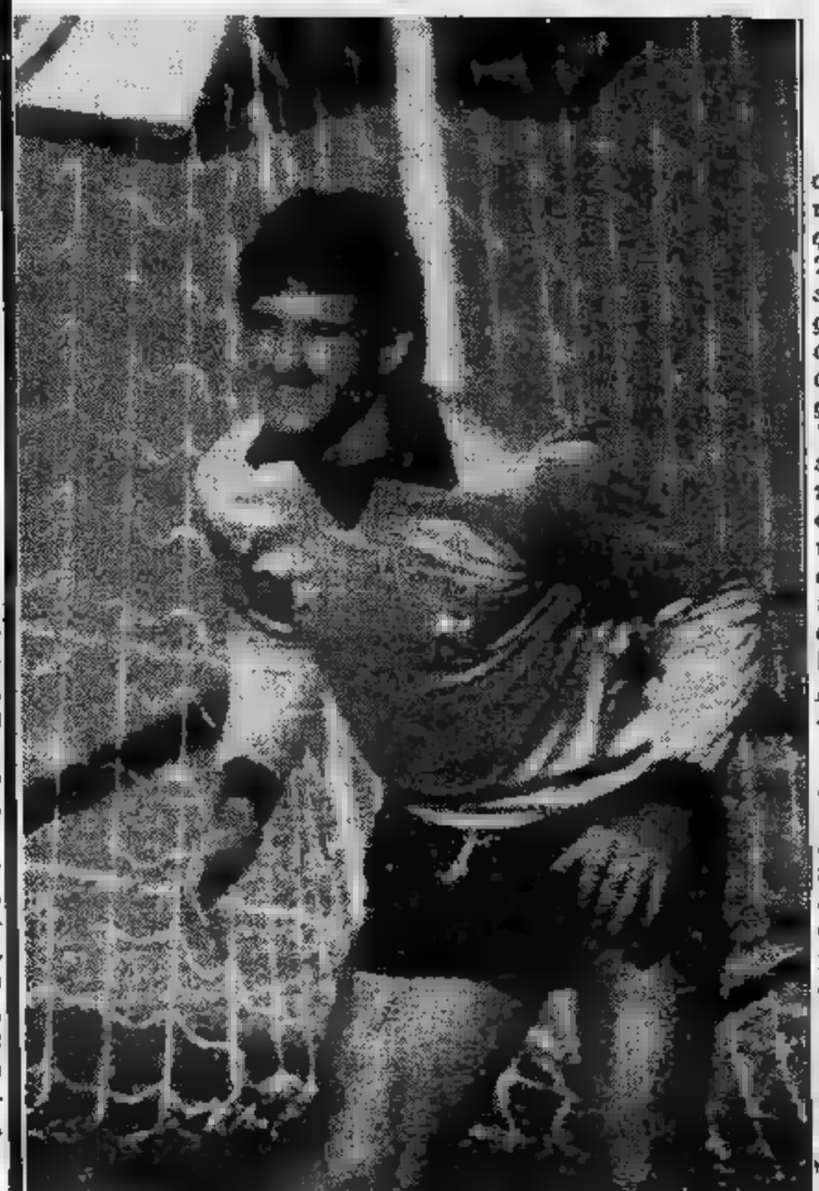

TERRANEO ORA SI SENTE PIU' PROTETTO

Solo cinque gol

getta al vent occasioni d'oro, il Torino no vince Firenze, ma per l quarta volta su partì Terraneo non subisce gol e l squadra resta imbattuta. granata vantano dunque un difesa di ferro, la migliore d campionato con cinqu gol al passivo (fino a saba Verona e Juventus erano sul stesso piano del Torino ma d menica hanno due g ciascuna) di cui tre autogol e un rigore. Solo Ramon Diaz andato a segno su azione co tro squadra che dopo collaudo si prepara già ad o frontare derby contro Juventus dal gol facile.

Una partita decisiva per v lutare le ambizioni Torino ma soprattutto del sua difesa. La partita di F renze ha già detto molto cir la consistenza un che Berselini ha saputo i postare in perfet Soprattutto l'utilizzazione de Korput terzi marcatore, ruolo che gli adatta alla perfezione, ha d to ulteriore robustezza ad settore conta giocat di assoluta sicurezza co Terraneo, Danova ed ora c che sul «libero» Galbiati, c

...ia Juventus ...re in testa»

LA PRIMA PARTE DEL CAMPIONATO

...le. Insomma, spero in tre punti, ma non è detto che non se ne riescano a strappare quattro».

Esigente e perfezionista, Trapattoni comincia finalmente a essere [illegible] Juve. «*Ora vedo spettacolo, ma [illegible] concretezza [illegible] squadra ha [illegible] il giusto spirito e produce una spinta notevole. Soprattutto, oltre a realizzare una [illegible] elegante ottiene risultati. Prima invece eravamo [illegible] pratici e rimediavamo pure delle [illegible] figure*».

Uno sguardo retrospettivo [illegible] gara [illegible] domenica. Trapattoni concede al Pisa [illegible] parte di merito per i momenti più belli vissuti dalla sua squadra. «*I toscani si sono battuti bene, a viso aperto, e in queste condizioni il potenziale dei [illegible] ragazzi finisce per affiorare. Anche se si sono buscati due gol*».

— Tutto bene, allora, nonostante le preoccupazioni?

«*Abbiamo [illegible] importanti ma la "rosa" della quale dispongo è ampia e si presta a una serie di soluzioni d'emergenza. Proprio per questo motivo il radicale [illegible] dell'assetto difensivo [illegible] ha prodotto effetti dannosi sull'economia della squadra*».

Un ultimo motivo di compiacimento, Trapattoni lo [illegible] considerando [illegible] più recenti prestazioni di Boniek e Platini. «*Anche loro hanno compreso le esigenze della Juve e si stanno adeguando. Rinunciano [illegible] più [illegible] ai [illegible] d'effetto per lavorare a beneficio del collettivo. E i [illegible] si co[illegible] e [illegible]. Il sbaglio?*».

Piercarlo Alfonsetti

Causio ancora in azzurro Bearzot non lo dimentica

MILANO — Si mettono già al lavoro oggi pomeriggio i 18 nazionali convocati da Bearzot per la partita di sabato contro la Cecoslovacchia valida per la qualificazione al campionato d'Europa. Dopo essersi riuniti a mezzogiorno a Milano 2, scendono in campo alle 14,30 allo Stadio di [illegible] Stasera programma domani e partirà contro una squadra giovanile (sempre dallo [illegible] pomeriggio. Ultima messa a punto venerdì mattina e infine comunicazione ufficiale della formazione.

Nessuna novità nell'elenco dei convocati: Zoff e Bordon; Bergomi, Collovati, Gentile, Scirea e Vierchowod; Tardelli, Antognoni, Dossena, Marini e Oriali, Rossi, Graziani, Altobelli, Causio e Selvaggi. L'unica relativa sorpresa è costituita dalla presenza di Causio, che molti pensavano avesse fatto contro la Svizzera la propria ultima apparizione in azzurro. Ma Bearzot non l'ha dimenticato, come qualcuno pensava.

Qualcuno si aspettava di [illegible] convocato anche Bettega che sembra ormai [illegible] completo recupero della miglior forma, ma Bearzot ha in[illegible] «a non aver fretta», ribadendo che per il giocatore juventino un posto in azzurro sarà comunque sempre disponibile.

Manca, è ovvio, Cabrini, operato la settimana scorsa di menisco.

...a difesa di ferro: ecco perché

...subiti in nove partite - Rispondono Bersellini, Dossena, Galbiati, Terraneo e Danova

...tore a Firenze di una partita magistrale.

Secondo Bersellini proprio nella buona vena di Galbiati sta il segreto della sua difesa di ferro: «Il giocatore si è inserito benissimo fin dalle prime battute — *spiega il tecnico* — e la sicurezza che uno come lui sa infondere ai compagni è eccezionale. Ma i meriti non sono solo del "libero", perché tutta la squadra sa far quadrato nei momenti più delicati. Comunque non mi piace parlare di primati, di imbatti[illegible] Prima o poi [illegible] il Torino subirà la prima sconfitta, eppure la cosa non turberà più di tanto il nostro ambiente né scalfirà la validità di una squadra la cui forza resterà immutata».

Tra i maggiori protagonisti di questo exploit ricordiamo che il Torino, unica squadra italiana, è [illegible] anche per quel che riguarda le antichevoli e la Coppa Italia) c'è Giuliano Terraneo, che domenica, dopo essere stato a lungo inattivo, ha sfoderato sul finire della partita una parata da autentico campione deviando un tiraccio di Patrizio [illegible] destinato certamente in rete. Il portiere ha idee chiare, come sempre: «Se siamo imbat[illegible] ed [illegible] solo cinque gol non è certo casuale. La nostra forza nasce dall'equilibrio del collettivo creato da Bersellini, e dalla buona condizione [illegible]. Bisogna inoltre aggiungere che Galbiati ha portato un briciolo di esperienza in più. Per quanto mi riguarda, i compagni facilitano molto il mio compito. Lo scorso anno invece ero sempre [illegible] a [illegible] prova: adesso è tutto più facile».

Un altro punto fisso [illegible] difesa è [illegible] che [illegible] anni con un rendimento costante, rende la vita dura ai migliori attaccanti in circolazione. Dice lo stopper: «Anche quando Galbiati o [illegible] o Van [illegible] Korput avanzano, il reparto non resta sguarnito né perde [illegible] suo equilibrio. Molto bravo in questo lavoro di copertura [illegible] Ferri, ma [illegible] con la sua grande esperienza è utilissimo».

A gettare acqua sul fuoco degli entusiasmi pensa Dossena, sempre estremamente realista. Il leader granata spiega: «La difesa è davvero uno dei nostri punti di forza, ma non dobbiamo illuderci che tutto fili liscio come ora, perché la [illegible] imbattibilità crollerà. Soprattutto non deve diventare un'ossessione, [illegible] no le cose si complicheranno. Ora ci attende il derby: se sapremo restare umili [illegible] in difficoltà anche la grande Juventus. Ci siamo [illegible] con la Fiorentina e non vedo perché non dovremmo mettere alle corde anche i bianconeri».

[illegible] **Vergnano**

DOSSENA, UN PUNTO DI RIFERIMENTO PER I «GRANATA»

Il cammino della squadra

BERSELLINI

Questo il [illegible] dei granata nelle prime nove partite del campionato: Torino-Avellino 4-1 (autorete di Galbiati); Catanzaro-Torino 0-0; Torino-Genoa 1-1 (autorete di Dossena); Udinese-Torino 2-2 (rigore Causio, autorete di Dossena); Torino-Inter 0-0; Torino-Sampdoria 3-0; [illegible] Torino-Napoli 1-1 (rete di Dirà); Fiorentina-Torino 0-0.

In precedenza il Torino aveva ottenuto questi risultati in amichevole: Aosta-Torino 4-1; Imperia-Torino 1-1; Piacenza-Torino 0-1; Torino-Atletico Bilbao 1-1.

In Coppa Italia questo il curriculum granata: Palermo-Torino 0-0; Reggiana-Torino [illegible] 2-1; [illegible]-Cagliari 1-1; [illegible] 1-2.

Ha vent'anni è già campione provinciale

Ronchietto, figlio d'arte si fa largo nel motocross

CARMAGNOLA — Il padre è stato per anni dirigente e animatore del minicross; la madre ha sempre diviso con il marito la polvere e il fango delle piste: così il figlio non poteva permettersi di sgarrare al primo anno del campionato provinciale delle 125 cc ha vinto il titolo.

Si chiama Ivan Ronchietto, 20 anni, e abita a Carmagnola. *«Non è il solito pilota pazzo che scende in gara "tirando" un forsennato* — dice di lui Gil Manigrassi, "patron" del *team* Costigliole dove Ivan è iscritto —. *In questa stagione ha saputo attendere, gio- d'astuzia. Ha spinto quanto bastava per arrivare al fondo nelle molte gare ed essere nel "giro" dei punti. Così il titolo non gli è potuto sfuggire».*

Ivan Ronchietto ha corso questa stagione con una Honda che gli è stata affidata dall'Asti-cross, l'emanazione italiana della giapponese. Non è stato un campionato semplice: i nomi blasonati del settore crossistico hanno conteso ad Ivan la vittoria fino all'ultima gara. Franco Ribodetti, Alfredo Ghigliano, Flavio Inguscio, Beppe Grosso e Leonardo Cavalli, amici-nemici del *team* non lo hanno certo aiutato.

«Nell'ultima gara, sul campo di Briaglia — dice Gil Manigrassi — *sembrava che la candidatura di Ivan fosse in pericolo. Nella prima "manche" ha forato, poi ha avuto molte noie la pompa dell'acqua, ma ha saputo recuperare e, con guida tranquilla arrivato ai punti che, sommati a quelli della vittoria di Barge e agli altri piazzamenti, gli hanno dato il titolo provinciale».*

Il nome di Ivan Ronchietto entra così a far parte dell'albo d'oro di questo pionato che mancherà di Per il neocampione si aprono adesso parecchie strade. quasi si che l'Asti-cross continua a dargli fiducia (quindi la Honda), mentre Gil Manigrassi già pensando a farlo gareggiare nel «regionale».

Fiorenzo Panero

Tra Minchillo e La Rocca il match non si deve fare

«Tutti vogliono Minchillo-La Rocca», sostenuto per molto tempo il quotidiano sportivo milanese. «Adesso la gente sa chi non vuole che Minchillo incontri La Rocca», ha concluso sempre lo stesso giornale, dopo che un dibattito televisivo sulla Rete 2 aveva chiamato in causa, oltre ad un paio giornalisti romani, anche l'organizzatore Sabbatini i managers Giovanni Branchini Rocco Agostino, mettere tavola obiettive difficoltà per la realizzazione di questo match.

Ritengo che la boxe italiana possa benissimo sopravvivere senza questa «sfida del secolo», che tale non è per palpabile insufficienza dei protagonisti. E tra coloro che «non vogliono» Minchillo-La Rocca mi ci metto anch'io, per questi ben precisi motivi:

1) non vedo perché pugile di 67 chilogrammi (La Rocca) dovrebbe incontrarne uno che ne pesa 71, senza obiettivo preciso da inseguire, titolo grossissima borsa;

2) non vedo che cosa aggiungerebbe al prestigio Minchillo, campione d'Europa dei medi junior discretamente quotato in campo internazionale, vittoria un avversario che (sberleffi a parte) in campo mondiale è ancora tutto da scoprire;

3) non vedo quale taggio potrebbe portare a La Rocca un'improbabile vittoria su Minchillo, dal momento che pugile del Mali, non naturalizzato italiano, non potrebbe nemmeno sfruttarla per avvalorare la eventuale candidatura al titolo europeo.

L'argomentazione preferita da parte dei difensori della tesi pro Minchillo-La Rocca è precedente della triplice sfida tra Benvenuti Mazzinghi. A parte la considerazione lapalissiana che quei due erano... Benvenuti e Mazzinghi, quelle tre occasioni in palio titolo mondiale, oltre alla borsa indispensabile per giustificare il rischio.

LA ROCCA

Minchillo campione d'Europa e campione del mondo lo diventerà mai, Nino La Rocca per ora è niente, non una promessa per un futuro più o meno lontano ed una realtà di oggi quanto a smorfie e rodomontate. Parliamone pure, questa sfida, lasciamo prima che i due protagonisti la giustifichino sul ring, mostrandosi personaggi capaci riempire Palasport, com'erano Benvenuti e Mazzinghi. O per caso siamo convinti che Minchillo sia Hagler e La Rocca il sosia di Leonard? Via, cerchiamo di essere seri.

Gianni Pignata

«Storia del pugilato» con qualcosa di più e con qualcosa di meno

Di libri boxe sono stati scritti tanti. L'ultimo serie, pubblicato in ricca veste tipografica da Longanesi, di Orlando «Rocky» Giuliano, giornalista milanese estrazioni ligure, che del mondo dei pugni o quasi tutto, persino quella giungla più o misteriosa costituita dai dilettanti.

L'unico questo libro quello di chiamarsi «Storia pugilato». Il di Giuliano è infatti qualcosa di più qualcosa di semplice storia. meno perché l'iter biografico certe categorie di peso — non — è tirato via un po' alla veloce, accennando sfuggita grossi personaggi passato. Di più perché l'autore voluto ricordare le figure dei pugili che grande nel tempo la italiana non limitandosi ad un racconto uniforme forse monotono, ad cerchia di amici e colleghi per un ciclo di monografie che arricchiscono il volume.

parte riservata pugilato è ricca dati e informazioni, così l'appendice statistica primissima scelta serie delle illustrazioni fotografiche.

g. pig.

I giocatori vincono Masso li rimprovera

Rugby: Ambrosetti a punteggio pieno, ha rischiato troppo - Cus Torino ancora battuto

Dopo due giornate del campionato di C1 l'Ambrosetti è punteggio pieno, ma la prima vittoria trasferta (con il Delta di Imperia) era abbastanza facile per la differenza di ritmo di classe evidenziata dai torinesi, il successo ottenuto domenica all'«Albonico» contro il Varese ha avuto ben altre caratteristiche. Innanzitutto il «15» lombardo allenato da Geroli ha dimostrato di poter un protagonista del Gruppo 1, una notevole spinta in mischia, delle buone «aperture» e alcuni precisi «calciatori» sia in fase di rilancio sia sui piazzati.

Ebbene, contro simile avversario l'Ambrosetti ha avuto ugualmente la possibilità di chiudere l'incontro risultato che poteva andare ben oltre l'esiguo margine vantaggio (14-12) registrato a fine gara. Per questo l'allenatore Masso, nonostante la vittoria, era abbastanza amareggiato: rimproverava ai suoi ragazzi la continuità sul piano gioco dalla grinta. Il tecnico ligure non distrazioni pretende (giustamente) sempre il massimo. I due punti sono arrivati, è auspicabile che «scampato pericolo» serva lezione.

Moderatamente più soddisfatto, invece, il presidente dell'Ambrosetti, Mauths, che a fine gara ha detto: «Da questa squadra avremo belle soddisfazioni. L'importante è continuare questi livelli e soprattutto con questa voglia di riscatto per le amarezze dello scorso anno».

Domenica prossima l'Ambrosetti potrà contare di sul fattore campo e sull'incitamento suoi sostenitori: giocherà infatti ancora all'«Albonico» (ore 14,30) contro il Pro Recco Rugby.

Il Cus Torino, pesantemente sconfitto anche domenica a Genova contro il Busalla (44-12) ancora fermo palo, è atteso canto suo un'altra proibitiva trasferta proprio contro il Varese, che cercherà così di vendicarsi della sconfitta subita dall'Ambrosetti.

Dopo sosta per gli impegni della nazionale azzurra, domenica riprende serie gli incontri della sesta giornata. Rugby Club Torino è chiamato ad un duro impegno fuori contro l'Amatori Milano che — coabitante il Brescia e il Sondrio — guida la classifica girone B con punti. «15» torinese do posto, staccato tre lunghezze: il bilancio di cinque incontri con due vittorie, pareggio e due sconfitte, tutto sommato positivo. Un risultato utile contro i milanesi significherebbe per Rossini e pegni non perdere di vista il vertice classifica.

Franco Bisognani

Sergio Zavoli premiato a Casale

CASALE MONFERRATO — Sergio Zavoli, presidente della Rai, bato 13 novembre nel salone d'ingresso Palazzo Treville riceverà il «Microfono d'oro». Il premio, che venne istituito cinque anni fa proposito di attribuire un riconoscimento a giornalista che abbia dimostrato particolare attaccamento allo sport del ciclismo, è un'iniziativa del «Pedale casalese».

Il nome Zavoli, che prima di entrare nelle sfere direttive dell'ente radiotelevisivo si era distinto come giornalista brillante, legato al «Processo tappa», una trasmissione che lo stesso Zavoli ideò e dusse per molti anni durante i d'Italia.

AVVISO IMPORTANTE
PER RAPPRESENTANTI - AZIENDE - PROFESSIONISTI
FINO AL 31-12-1982
LEASING SENZA INTERESSI
SOGEA
Concessionaria Siracusa
nostro è a Vostra le informazioni i Vostri uffici su telefono 83

Calcio difficile per Giampaolo, figlio del presidente

Se si ha la ...sfortuna di chiamarsi Boniperti

GIAMPAOLO BONIPERTI QUANDO ANDO' IN PANCHINA NEL MATCH J

GIAMPAOLO IN ALLENAMENTO A VILLAR PEROSA

«Ho capito che i libri possono portarmi più lontano di quanto potesse il pallone. Ora gioco solo per divertirmi gli amici. Uno prova a fare carriera, ma se non ci riesce, dramma».

Giampiero Boniperti, personaggio illustre, grande giocatore, grande presidente grande manager. Un'ombra «scomoda» che può pesato come un macigno sulla tua personalità, sul tuo «crescere» senza complessi.

Giampaolo sorride, con quel sguardo buono e dolce. *«Ho sempre sentito parlare di mio padre di grande giocatore. Ho cominciato a capire la sua figura a quattordici anni. Ma non ha rappresentato mai un'ombra che potesse crearmi delle frustrazioni. Non ho mai pensato ai paragoni che potessero venire fuori. Sono felice di padre tanto importante. Peccato che l'ho visto giocare solo in... televisione e attraverso qualche breve filmato. Ora mi rendo conto che oltre essere stato un grosso giocatore anche un grande dirigente. Forse non riuscirò ad imitarlo, certo che la sua presenza costante di stimolo insegnamento. E' un modello da imitare ed io sono orgoglioso lui. Può insegnarmi a vivere con l'immensa esperienza di cui dispone».*

Un suo difetto?

«Non ha molti. Diciamo che vorrei non soffrisse tanto durante la partita...».

pregio più evidente tuo padre?

«La sua umanità; da giovanissimo ho cominciato ad apprezzare la cordialità che mio padre nel trattare le persone, siano esse le più umili o più importanti. Un'affabilità ed cortesia che vorrei avere anch'io, giorno».

Dunque Giampaolo Boniperti ha scelto la strada degli studi. Nel calcio avrebbe potuto ottenere buoni risultati. Forse, gli ha nuociuto chiamarsi Boniperti.

Angelo Caroli

E' figlio maggiore di Giampiero Boniperti, ex-presidente che ha vinto cinque scudetti da giocatore, da consigliere e sette «leader». Si chiama Giampaolo, ha ventuno anni ed ha sorella, Federica, di diciotto anni ed un fratello, Alessandro, di 19 mezzo. E' alto, biondo, prestante, riservato, garbati ed affabili, dall'aspetto un impeccabile detto di West Point. Studia all'Università di Torino, facoltà Economia Commercio, ha sostenuto cinque esami, voto minimo in Diritto pubblico e voto massimo lode in Tecnica industriale e ciale. Dal padre ha ereditato, fra l'altro, un'incredibile passione per calcio.

Da giovanissimo si infatuò però del tennis; fu seguito dai maestri del Circolo della Stampa, Roger Failla e Mino Bonaiti. Poi si lasciò travolgere dall'amore per lo sport più popolare d'Italia. Seguì l'itinerario tradizionale dei giovani della Juventus, più per inseguire sogni giovanili che per porre le basi una carriera professionistica. nel '72 vinse, sotto la guida di Sentimenti IV e di Pedrale, il torneo Nizza, vanificando la concorrenza club famosi come il Bayern di Monaco e dell'Olympique Marsiglia. finale i «cuccioli» bianconeri superarono i belgi del Liersе. Un trionfo che spinse il giovane Giampaolo Boniperti ad un impegno più costante.

Militò nelle «giovanili» allenate da Grosso, prima di essere «assorbito» dei titolari di Trapattoni. Seguiva la Juventus adulta nelle trasferte internazionali. E, nella serata che costò l'eliminazione opera dell'Arsenal, andò in panchina. Piccoli passi una possibile affermazione. Ma c'erano studi da seguire, tanto raccomandati dalla mamma e dal papà. Due anni trasferì in Canada, per militare nelle file del Toronto Blizzard per perfezionare la lingua inglese.

«Un'esperienza eccezionale — precisa Boniperti junior — *uscire a vent'anni dal guscio familiare significa molto per giovane. Se potrò, permetterò ai miei figli ripetere un'esperienza del genere. Si impara a vivere, a giudicare, conoscere. E autogestirsi. tornato ai libri. Mio padre mi ha sempre ricordato l'importanza primaria degli studi. Ed io posso sottrarmi a questo dovere».*

Già, gli studi. Ed il calcio passa in seconda linea per questo giovane pieno di grinta, difensore tutto sinistro, bravo sull'uomo capace anche di fluidificare. allena ancora la prima squadra quando ci sono trasferte all'estero.

Anche se è pericoloso, non importa perché nessuno rinuncia al guadagno

Un recente episodio avvenuto Vinovo conferma che i cavalli sono considerati soltanto palline da roulette

I cavalli atleti, quelli che esibiscono sugli ippodromi, sono produttori di spettacolo semplici palline da «roulette» destinate a distribuire soldi a giocatori fortunati?

La questione torna galla ogni volta che le manifestazioni ippiche si svolgono in condizioni meteorologiche anormali, come quelle che si sono verificate domenica 31 ottobre al Tesio di Vinovo. Una nebbia fittissima ha avvolto come in una coltre lattiginosa cavalli, fantini, accompagnatori, ispettori di percorso e gli stessi componenti della giuria che, avendo decretato la validità della riunione, hanno dovuto per coerenza disporsi sul terreno gara per garantire in qualche modo la regolarità delle corse.

La decisione lasciato perplessi parte, sia pure esigua, degli spettatori. Quelli, appunto, che vanno all'ippodromo per godere grazia falcate, armonia di muscoli, plasticità di forme, eleganza movimenti, nonché destrezza di fantini, sorpassi di concorrenti, recuperi disperati e arrivi ravvicinati.

Quella domenica la nebbia ha annullato tutta questa gamma di sensazioni piacevoli. Le partenze si sono capite dal trillo dell'altoparlante in quanto i «walkie-talkie» permettono ponti radio fra lo starter e la torretta della giuria. La dirittura d'arrivo lunga 600 metri i cavalli ne misurava sì no una cinquantina per pubblico. Il breve lampo del passaggio dei concorrenti lanciati 60 all'ora, ma diafani ectoplasmi, permetteva di distinguere colore delle giubbe. Spettacolo ridotto a zero, quindi, conseguentemente nulla la partecipazione emotiva non per quei fans più accaniti che si accontentano di controllare i numeri dei sottoscritti con quelli riportati sui tickets ritirati al totalizzatore o presso gli allibratori. Un'operazione che la domenica fanno milioni di italiani che giocano al totocalcio che non hanno mai visto pallone.

Perché, allora, le corse dei cavalli si effettuano in condizioni di visibilità pessime, quelle appunto annullano lo spettacolo lo riducono solo alla formalità dell'estrazione un ambo di un terno come nel gioco del lotto?

La risposta è abbastanza ovvia. Perché le corse dei cavalli coinvolgono interessi notevoli. L'annullamento di riunione danneggia gli organizzatori, i bookmakers, i gerenti sale corse, i proprietari delle scuderie, i fantini, tutte categorie di operatori ippici che dalle corse ricavano guadagni e per le quali il piacere dello spettacolo passa in second'ordine.

Gli unici che potrebbero opporsi questo stato di cose — che non è episodico, la regola, in quanto gli tecnici non hanno mai pensato affrontarlo con disposizioni precise come avviene per il calcio in di nebbia — sono i fantini di galoppo e i guidatori di trotto, ma anche loro minimizzano il pericolo pur di ricavarne un utile immediato.

A Vinovo nell'Omnium Subalpino, prova principale di quella domenica pomeriggio, il fantino Peo Perlanti ha rischiato grosso al termine della gara. Non si accorto, infatti, che i cavalli che lo precedevano ormai tagliato il traguardo stavano rallentando. Con foga che lo contraddistingue, Peo ha continuato frustare Arcangelo convinto poter operare un utile recupero. Così facendo, però, è andato dritto contro la Sud e solo le urla Vito Bartalotta, che ne ha intravisto l'azione pericolosa, gli hanno evitato di piombare sulla siepe oltre la quale scorre il fosso per l'irrigazione dell'acqua s'inizia il terreno sconnesso.

L'episodio passato inosservato tutti. In sala fantini Bartalotta Perlanti ci scherzavano sopra provocando l'ilarità dei colleghi. Esaminato con calma, però, il fatto suscita riflessioni allarmanti.

La riunione, dunque, stata significativa per due cose: primo perché questa sorta di «roulette» vivente non teme di rischiare l'incolumità dei suoi attori pur di rispondere alla logica del profitto; secondo perché, indubbiamente senza volerlo, ha fatto un cattivo servizio per l'ippica che stata ridotta a un'attività sportiva totalmente slegata dallo spettacolo, in quanto le bastava il compito di produrre dei numeri d'arrivo.

un'immagine decisamente negativa agli effetti della propaganda del settore.

Alessandro Debernardi

oroscopo di domani

■ Raffaella Girardi

[illegible] (21 marzo - 20 aprile)
Sarete durante la giornata piuttosto nervosi: attenti a non entrare in discussioni con il partner, i [illegible] possono portare ad una separazione. Nonostante gli sforzi, non [illegible]irete neppure a [illegible] difficoltà lavorative. Positivi, [illegible], i viaggi.

TORO (21 aprile - 21 maggio)
Nel lavoro dovrete prepararvi ad affrontare imprevisti e situazioni alquanto complesse durante le quali sarà necessario il massimo impegno. Mantenete la calma [illegible] discussioni e ascoltate anche il parere degli altri. Negativi gli interessi.

GEMELLI (22 maggio - 21 giugno)
Attenti a persone false [illegible] fingono [illegible] ma che, sotto, cercano di creare delle rotture tra voi e la persona cara, per invidia e per interesse personale. Positivi gli [illegible]: farete un guadagno extra. Incontri interessanti per i giovanissimi.

[illegible] (22 giugno - 22 luglio)
Facili alla collera, in giornata dovrete dominare il vostro [illegible] a tutti i costi se [illegible] vedar compromessa la vostra posizione lavorativa. Pericolo di rotture e separazioni anche in campo sentimentale: prudenza. Diffidate di un affare poco [illegible].

[illegible] (23 luglio - 22 agosto)
Nemici influenti causano difficoltà [illegible] vostro lavoro e cercano di danneggiarvi con ogni mezzo: valetevi di appoggi potenti se volete [illegible] realizzare una [illegible] aspirazione. [illegible] alcune nate: cautelatevi contro una [illegible]là indesiderata. Questioni legali.

VERGINE (23 agosto - 22 sett.)
Il lavoro procede secondo i vostri piani e vi offre buone possibilità [illegible] la realizzazione di un progetto di estrema importanza. Successo nelle contrattazioni di affari e nel campo degli interessi. Favoriti i viaggi e [illegible] spostamenti in genere.

BILANCIA (23 sett. - 22 ott.)
[illegible] oggi di molta fortuna, anche il [illegible] sarà nel vostro segno e [illegible] conferirà una particolare [illegible] che renderà possibile qualsiasi vostra iniziativa. Ottime [illegible] proposte [illegible] vagliare con attenzione [illegible] campo del lavoro. In amore l'armonia [illegible] chi vi sta a cuore.

LA TORINESE
Classe - Convenienza
Cortesia
V. A. Doria [illegible] Tel. 510 938
PROFUMI

SCORPIONE (23 ott. - 22 nov.)
Avrete contrasti con parenti per questioni economiche, [illegible] le discussioni termineranno con [illegible] compromesso soddisfacente per tutti. Positivi gli affetti specie quelli [illegible] da [illegible] o che si svolgono segretamente perché [illegible] del partner è già coniugato.

SAGITTARIO (23 nov. - 21 dic.)
[illegible] assistete il partner con le vostre gelosie: i vostri dubbi sono solo il parto della vostra fantasia; cercate piuttosto di approfittare di questi [illegible] di gioia [illegible] [illegible] [illegible] [illegible] cuore. Nuove prospettive [illegible] [illegible] professionale.

CAPRICORNO (22 dic. - 20 genn.)
[illegible] avrete nulla [illegible] che lagnarvi, [illegible] siete perciò invidiosi [illegible] chi occupa un posto [illegible] maggior prestigio: ha anche maggiori responsabilità. Nel lavoro [illegible] promozione [illegible] tempo ventilata diventerà per alcuni definitiva. [illegible] tutti godranno di [illegible] felici.

ACQUARIO (21 genn. - 18 febbr.)
In amore il vostro egoismo e il vostro possessivismo rischiano [illegible] compromettere [illegible] tranquillità e la serenità [illegible] partner: siate cauti perché in [illegible] momento [illegible] rabbia [illegible] persona cara potrebbe decidere inderogabilmente [illegible] lasciarvi. Positivo il lavoro.

PESCI (19 febbraio - 20 marzo)
Sarete [illegible] giornata portati a prendere [illegible] iniziative, vi sentirete pieni di risorse [illegible] di energie: approfittatene per sistemare le questioni in sospeso: ogni vostro atto verrà coronato dal successo. Anche [illegible] [illegible] molto favoriti e più ardimentosi [illegible] [illegible].

NILUS

KOKY

PER SALVARE LA NATURA

di Walter Giuliano

Puntualmente, come ogni anno, con la riapertura della caccia, rinascono le polemiche, le discussioni, i contrasti. Lo scontro tra cacciatori ed anticaccia, si annunciò estremamente duro pochi anni [illegible] sono, allorché una proposta di referendum per l'abolizione di questa pratica, già annunciava una probabile vittoria del fronte naturalista.

I naturalisti ribadiscono da sempre la propria ferma opposizione [illegible] condanna per [illegible] attività che appare [illegible] tutto anacronistica e [illegible] è che la trasposizione [illegible] un costume che ebbe le [illegible] ragioni d'essere in tempi remoti [illegible] che oggi semplicemente offende il nostro grado di evoluzione civile. Nell'anno dell'ottocentesimo anniversario della nascita [illegible] Francesco d'Assisi, i naturalisti [illegible] le organizzazioni che li rappresentano, riconfermano l'impegno affinché i principi dell'etica siano applicati anche nei rapporti con gli altri esseri viventi — siano essi vegetali o animali — cui va riconosciuto il diritto di esistere. Essi vanno altresì tutelati contro prelevamenti eccessivi ed usi voluttuari [illegible] carattere distruttivo come appunto la caccia, i maltrattamenti, le inutili distruzioni. Anche gli organismi religiosi hanno recentemente mutato il proprio modo di porsi nei confronti della natura e dell'originaria posizione (Antico Testamento - Genesi) che vedeva l'uomo al [illegible] sopra della natura e degli altri [illegible] viventi, si [illegible] passati a linee più [illegible] e meno antropocentriche.

Ma torniamo alla caccia. Al di là di posizioni radicali, con richieste improbabili [illegible] abolizione [illegible] una pratica radicata ed attorno alla quale si muove una macchina industriale [illegible] notevole peso, sembra più realistico per il momento battersi per una gestione diversa dell'attività venatoria, impostata su serie basi tecniche e scientifiche. La buona volontà dimostrata [illegible] questa direzione dalle associazioni venatorie alla vigilia del mancato referendum, sono purtroppo svanite [illegible] lo scomparire del pericolo [illegible] tutto [illegible] rimasto pressoché come prima.

Tra le varie normative regionali, quella piemontese rappresenta uno dei casi in cui i disposti legislativi sono improntati ad una innegabile serietà di fondo. Innanzitutto le 80.000 doppiette piemontesi sono state le ultime a scendere in campo: la caccia infatti si è aperta il 19 settembre per concludersi il 31 gennaio. Limiti rigorosi sul [illegible] [illegible] capi da abbattere, sui giorni di attività settimanali e sulle specie cacciabili, contribuiscono ulteriormente [illegible] porre la Regione Piemonte all'avanguardia in questo campo.

Nel territorio non compreso nella zona faunistica delle Alpi (che prevede norme diverse e più complesse) è vietato abbattere qualsiasi specie di mammiferi o di uccelli selvatici che non siano i seguenti: sino al 12 dicembre beccaccino, lepre comune, pernice rossa, quaglia e starna; sino al 30 dicembre, coniglio selvatico, fagiano, colino della Virginia, beccaccia, allodola, tortora; sino al 31 gennaio, cesena, tordo bottaccio, tordo sassello, corvo, cornacchia nera, pavoncella, germano reale, folaga, gallinella d'acqua, passero, passera mattugia, passera oltremontana, storno, alzavola, marzaiola, colombaccio, donnola, volpe. Infine dall'1 novembre al 31 gennaio [illegible] aperta la caccia al cinghiale, con esclusione dei giovani dell'anno. Proprio per questa specie sono state sollevate le maggiori polemiche in quanto i [illegible] sulle [illegible] consistenza numerica sono assai discordanti [illegible] di conseguenza contrastanti i giudizi sul numero di capi cacciabili. Ciò indica [illegible] sia indispensabile per una corretta pratica venatoria addivenire a quel censimento faunistico di cui da anni si parla. Per quanto riguarda la zona Alpi, la caccia al camoscio ed al cinghiale è consentita nel rispetto [illegible] specifici piani di tiro. Nei 14 settori di caccia controllata è previsto l'abbattimento [illegible] 46 camosci e 225 cinghiali; nei tredici consorzi di riserve comunali, sono ammessi 192 camosci e [illegible] cinghiali. Nel territorio alpino inoltre la caccia è limitata esclusivamente [illegible] mercoledì ed alla domenica; la caccia al camoscio si chiude il 17 ottobre, quella alla coturnice il 7 novembre mentre [illegible] chiusura generale è stabilita per il 12 dicembre.

Lettere dei lettori

Qualche parola contro l'alcol

Egregio Direttore,

le scriviamo [illegible] riferimento all'articolo pubblicato sul suo quotidiano in data 27-9-82 [illegible] titolo «Manovale ucciso a Saluzzo con 5 [illegible] dopo [illegible] [illegible] fra ubriachi davanti [illegible] bar» ed all'articolo in [illegible] 4-10-82 dal titolo «Una [illegible] all'osteria, poi un litigio e il morto».

In entrambi i [illegible] le considerazioni che meriterebbero una lunga disamina sarebbero molte: a puro titolo di esempio, ci sarebbe da chiedersi che cosa hanno fatto le istituzioni italiane fino ad oggi [illegible] evitare o prevenire che l'alcolismo provochi — tra le altre — anche queste conseguenze e che cosa intendano fare [illegible] il futuro. E' però evidente che una sia pur superfi[illegible] elencazione [illegible] poco [illegible] manchevolezze nell'intervento [illegible] politica [illegible] -sanitaria, associata [illegible] lista di [illegible] che [illegible] dovrebbe fare, richiederebbe molto più spazio [illegible] quanto lei possa [illegible] voglia concedere [illegible] questa nostra lettera. Proprio per questo [illegible] limiteremo a poche considerazioni sui due episodi, che presentano punti di forte [illegible] logia.

In entrambi i casi si può pensare che i quattro individui o sono entrati già ubriachi nel bar e ne sono usciti ancor più ebbri, [illegible] sono entrati sobri [illegible] ne [illegible] usciti tanto ubriachi da uccidere per motivi futili, [illegible] non addirittura inesistenti.

La magistratura stabilirà i fatti e [illegible] relative responsabilità [illegible] contendenti, ma — sia pur nella limitatezza del nostro scritto — riteniamo utile ricordare a tutti i suoi lettori due articoli del Codice Penale, che l'esperienza quotidia[illegible] non ci ha [illegible] certo famigliari, al punto [illegible] far credere che [illegible] desueti, [illegible] potendosi pensare che non vengano applicati, e precisamente l'art. 690 - Determinazione in altri [illegible] [illegible] di ubriachezza, e l'art. 691 - Somministrazione di bevande alcoliche a persona in stato [illegible] manifesta ubriachezza (testo completo degli artt. riportati in calce al[illegible] presente). Vorremmo che queste citazioni valessero come pro memoria, anche perché la legge [illegible] ammette ignoranza.

Le scriviamo non in quanto privati cittadini, ma come rappresentanti della Lica (Lega italiana per la lotta contro l'alcolismo) di cui [illegible] preghiamo di pubblicare l'indirizzo per [illegible] Confidiamo nella sua sensibilità [illegible] una corretta e completa informazione con la pubblicazione integrale di questa nostra lettera. La ringraziamo per l'attenzione [illegible] porgiamo distinti saluti.

L.I.C.A.
Lega Italiana Contro l'Alcolismo
Via XXIV Maggio 2/g
24100 Bergamo
Il Presidente
dr. Felice Venzetti

P.S. — Art. 690 C.P.: Determinazione in altri dello stato [illegible] ubriachezza - Chiunque, in un luogo pubblico [illegible] aperto [illegible] pubblico, cagiona la ubriachezza altrui, somministran[illegible] bevande alcoliche, [illegible] puni[illegible] con l'arresto fino a sei [illegible] [illegible] con l'ammenda da lire 12.000 a lire 120.000.

— Art. 691 C.P.: Somministrazione [illegible] bevande alcoliche a persona in stato [illegible] manifesta ubriachezza - Chiunque somministra bevande alcoliche [illegible] una persona [illegible] sta[illegible] di manifesta ubriachezza, [illegible] punito con l'arresto [illegible] tre [illegible] a un anno. Qualora il colpevole sia esercente un'osteria o un altro pubblico spaccio di cibi o bevande, la condanna importa la sospensione dall'esercizio.

Grande successo per il «Giro della collina», appuntamento d'autunno di Stampa Sera

Tutti insieme, freddolosamente

I CONCORRENTI PARTONO PER IL FATICOSO MA DIVERTENTE «GIRO». AL VIA, SUL PONTE DELLE MOLINETTE, QUATTROMILA PERSONE «INNAMORATE» DELLO SPORT E DELLA NATURA

Di notte, al Colle della Maddalena, era nevicato - Ma quattromila fra I nostri lettori hanno voluto egualmente partecipare alla corsa non competitiva organizzata dal giornale - Coraggio e allegria l'hanno avuta vinta sul rigore di questo freddo autunno - Ecco l'elenco dei primi arrivati

Una gran bella marcia, quest'ottava edizione del Giro della Collina. Soprattutto adesso che ci troviamo a ripensarci con il senno di poi; e con la neve che domenica notte, poche ore dopo la scarpinata, è caduta raggelando i boschi e impantanando le strade.

E' andata bene per un pelo, sotto un cielo gonfio di freddo che fortunatamente è riuscito a frenarsi sino a sera, rendendo per contrasto più caldi i colori dell'autunno e più allegra la tavolozza di tute, giacche a vento, berretti e pettorali di ogni foggia.

Dice il proverbio che se nevica sulle foglie l'inverno non darà noie: per chi ha percorso l'altro ieri i sedici chilometri incorniciati dal fogliame rosso e giallo dei parchi, è stata previsione che valè — tra tante avvisaglie cupe — un premio di consolazione in più.

Un bel giro anche piemontese, con i più bravi impegnati a volare tra le foglie e discese con la faccia tesa e senza sorrisi, un po' per la fatica, un po' per timore di esibire — senza volerlo — il ruolo troppo vistoso dei primi attori.

Ad accoglierli, applausi pochi: non c'è stato bisogno essendo evidente, con il freddo, che soltanto star lì a guardare come ha fatto il mare la gente costituiva di per sé un ottimo incoraggiamento.

Un giro alla buona, con la solita partenza anticipata di un quarto d'ora sul programma e decisa allegramente a furor di popolo quando i concorrenti che già si ammassavano in via ne hanno avuto abbastanza di aspettare.

Un giro tutto torinese, con i campionissimi che trovavano la voglia di ansimare un «*No, grazie*» a chi, al posto di ristoro del Rendez-Vous, offriva latte caldo; mentre gli altri, quelli decisi a trasformare la gara in una passeggiata in famiglia, commentavano il buon sapore dei bicchieroni bollenti con compiacimento salottiero.

Pochi applausi, s'è detto. Anche perché la festa è stata soltanto di protagonisti: chi ha corso e chi ha curiosato, chi ha cotto caldarroste e chi le ha mangiate, chi si è esibito in balli e esercizi di twirling sul traguardo e chi ha sorvegliato perché tutto finisse bene.

Com'è felicemnte successo, grazie all'apporto di ognuno dei presenti e in primo luogo di questa nostra collina torinese, ogni volta familiare e sorprendente insieme.

Lo si è visto lungo il percorso, se n'è avuta conferma all'arrivo. Fra tanta gente che correva e chiacchierava; di fronte ai sorrisi stanchi degli ultimi metri, con i concorrenti in coda stravolti ma decisi in uno scatto finale orgoglioso e divertito.

Particolarmente soddisfatta la nutrita rappresentanza di cani e bambini, tutti quanti con la lingua fuori e coccolati affettuosamente metro dopo metro. Intere classi, figli che han mollato in basso genitori troppo flemmatici, volpini e lupi e bobtail un po' elettrizzati dall'atmosfera intorno e un po' annoiati da padroni tenti anche loro come troppi papà. Lo si è capito al traguardo, dove cani e bambini occupati a giocare a salti e rincorse, dopo la sfilza dei chilometri regolamentari, tra crocchi di adulti sfatti dalla fatica.

Servizi di: **Luisella** e **Renato Scagliola**

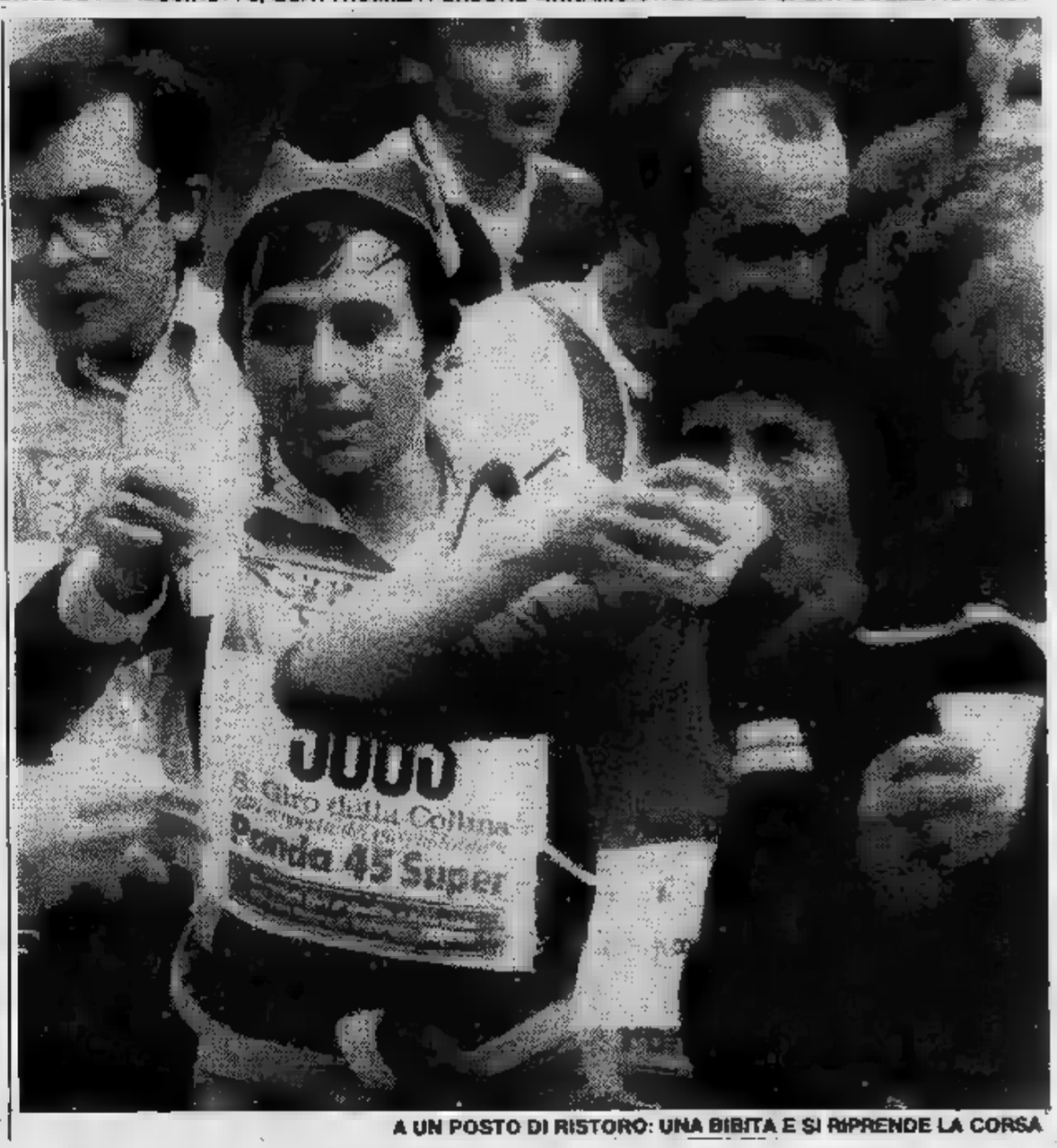

A UN POSTO DI RISTORO: UNA BIBITA E SI RIPRENDE LA CORSA

«CASA DEL SOFA' E DEL SALOTTO»
arredamenti
F.lli BERGALLO
UNICA
Corso Giulio Cesare 179
Tel. 202.252-3 - Torino
DIVANO A LETTO GIREVOLE
«SEMPRE PRONTO A TUTTA SCOMPARSA»

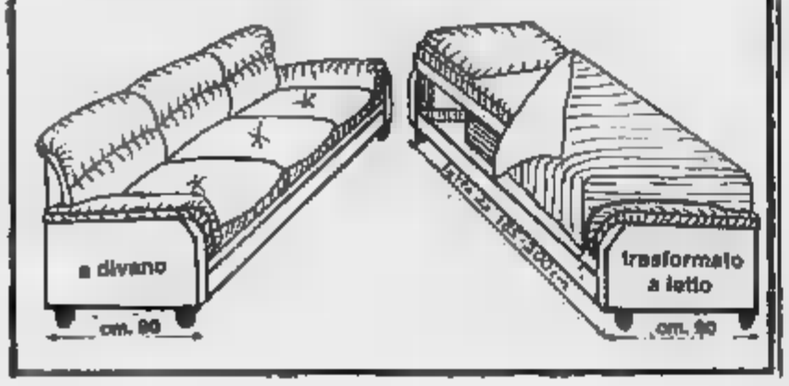

QUESTA RITMO È UN DOPPIO AFFARE

a 500.000 lire IN MENO
E PREZZO BLOCCATO
CONCESSIONARIA FIAT
torinoAuto
CORSO UNIONE SOVIETICA 85 - TORINO ● VIA XXV APRILE 83/97 - NICHELINO (TO)

LETTO A CASTELLO «DUPLO»
Avete problemi di spazio per arredare la vostra casa in città, al mare, ai monti?
Ci hanno pensato i F.LLI BERGALLO
In metri 2,06x2,02x0,25 avrete due comodi letti sempre pronti Modello brevettato
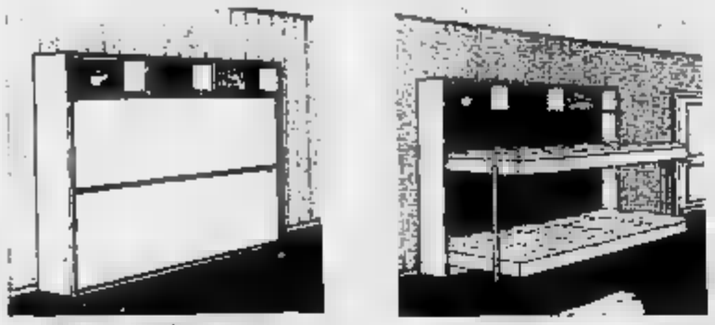
F.lli BERGALLO
«CASA SOFA' E SALOTTO»
Corso Giulio Cesare 179
Tel. 202.222 - Torino
UNICA SEDE

LA SORDITÀ NON SI VEDE PIÙ

MAICO
LE MIGLIORI SOLUZIONI PER RISISTEMARE L'UDITO
MAICO C. Vittorio Emanuele 73 - Tel. 541767 TO
MAICO V. Magenta 20 - Tel. 541.767 TORINO

Salone de LA STAMPA
Libreria Concessionaria dell'Istituto Poligrafico e Stato
Roma, - Tel. 517.958
ACCETTAZIONE Gazzetta Ufficiale

Il Giro della collina, un'occasione per conoscere

Presto un unico parco

Tempo fa, un gruppo di cittadini ricordò all'amministrazione comunale l'importanza non solo dei parchi collinari, ma anche la conservazione delle piccole cascine ancora esistenti. «*Aiutiamo gli agricoltori della collina* — scrivevano — *perché possano rimanerci, vivendo decentemente e praticando la loro piccola agricoltura all'antica. Qui porteremo i nostri figli a vedere come fatti un maiale, un cavallo, un coniglio; imparare che il latte lo fanno le mucche non i lattai. A scoprire che la frutta nasce in vassoi di plastica, ma la dànno gli alberi; che, per mantenere gli alberi da frutta, ci vogliono lavoro e pazienza non meno che per fare un'automobile o una casa venti piani*».

Da allora le cose non sono cambiate molto, in quanto nessun aiuto concreto è venuto agli ormai pochi contadini che popolano la collina torinese, tra Cavoretto e il colle di Superga. Gli unici passi avanti sono stati fatti nel campo dei parchi. A parte quelli di Cavoretto, Villa Genero, e Plan Gambino a Superga, il Giro della Collina sta portando ogni anno, seppure a gran carriera, migliaia di torinesi sui bricchi sopra il Po, e in vista delle colline chieresi.

Si spera, quindi, che la conoscenza diretta del territorio diventi una civile coscienza ecologica, il sostegno delle iniziative comunali per la conservazione dei pochi spazi sottratti alla proprietà privata e alla speculazione. Il «giro» ha toccato parecchi parchi, alcuni funzionanti da decenni, altri in fase di ampliamento, altri ancora in allestimento.

Il più importante e conosciuto è senz'altro quello della Maddalena, con superficie di quasi 450 mila metri quadrati, dominato dalla statua di bronzo della Vittoria, inaugurata nel 1928. Il faro illumina i viali Pasubio, Timavo, Quota 144, luoghi che ricordano sanguinosi massacri della Grande Guerra. Intorno, ci sono 5600 targhette, dedicate ad altrettanti soldati caduti. Il parco comprende l'Arboretum Taurinense, vasto 300 mila metri quadri, con 15 mila alberi di specie diverse: 130 tipi di conifere e 270 di latifoglie.

L'ampliamento previsto permetterà di allargare l'area fino alle sponde del Po, con interventi che vanno dalla risistemazione idraulico-forestale alla rete di sentieri e strade pedonabili, all'illuminazione pubblica.

A questo comprensorio si aggiungerà, entro prossima primavera, quello del parco del Nobile, in fase di allestimento, con centomila metri quadrati di superficie.

LA MEDAGLIA RICORDO REALIZZATA E IL CONTRIBUTO DELLA CASSA

Ecco l'elenco delle ditte che hanno contribuito con i loro doni alla formazione del ricchissimo montepremi del «Giro della collina»:

Occhialeria Grava, via Cristina 9, Torino; Siem; Albozzi, via Barbaroux 10, Torino; Piaggio C., filiale Torino, Turati 43; G. Paracchi C., via Romoli 235, Torino.

Ditta De Marchi, via Praglia 15, Pianezza; Lancia S.p.A., Caraglio 84, Torino; C. Caudano C., via A. 7/E, Torino; Carrozzeria Berlone; Donati Remo & C., corso Tassoni 55, Torino; Martini Rossi, Vittorio Emanuele 42, Torino.

Fiat Componenti S.p.A., via Giacosa 38, Torino; Comau S.p.A., via Rivalta 30, Grugliasco; Fiat Auto - Direzione Ricambi, largo Agnelli 5, Volvera; Cooperativa Scout «Estate Parati», corso Matteotti 10, Torino; Seat, via Aurelio Saffi 18, Torino; Fiat Aviazione, via Nizza 312, Torino.

A tutte queste ditte va il ringraziamento «Stampa Sera».

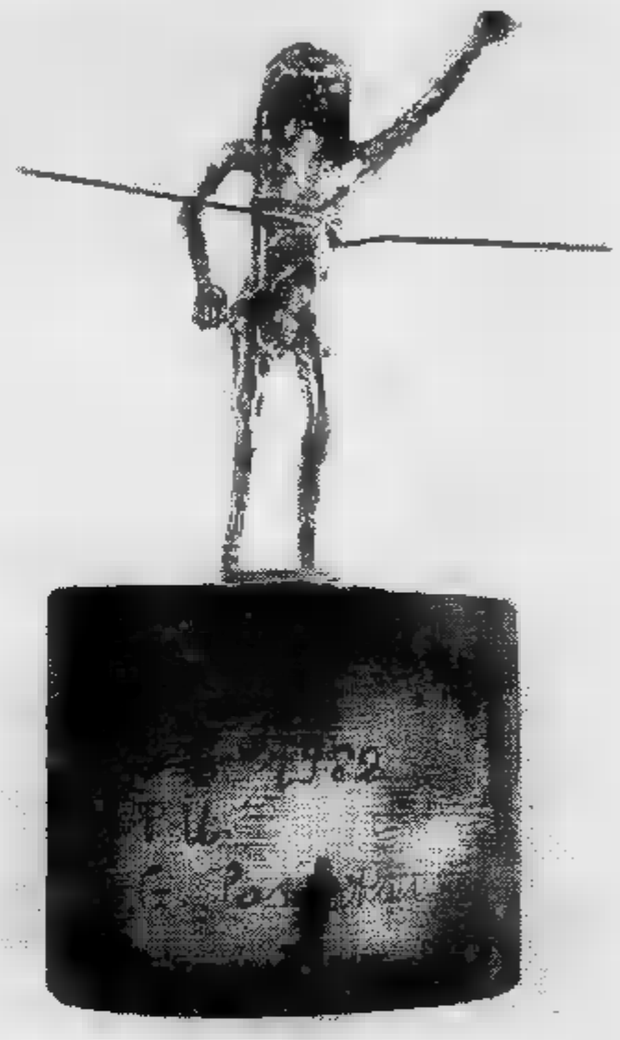
E' LA DONATA A SERA DALLO SCULTORE COSENTINO (VINTA DA CARLO GHIGLIA); L'OPERA PER IL GIRO DELLA COLLINA, ED HA PARTICOLARITA': PERCUOTENDOLA CINO IN PUNTI DIVERSI, EMETTE LE SETTE

TERREMOTO DEI PREZZI

ARMADIONI VENEZIANI 420.000	RAGAZZI ASSORTIMENTO 465.000	SALOTTO IN PINO MATRIMON. 850.000	ARMADIONI VENEZIANI 12 1.050.000
CAMERA LETTO 1.850.000	DIVANO LETTO 150.000	POLTRONA LETTO 150.000	SALOTTO 450.000
SOGGIORNO BAROCCO INTAGLIATO A MANO 3.650.000	1° MOSTRA DEL SALOTTO con 200 modelli di salotti in tutti gli stili		SALOTTO ANGOLARE 320.000
MATRIMONIALE CON 2 POLTRONE STOFFA 380.000	TUTTOCUCINE VIA S. DONATO 74 — La più grande esposizione con 4999 articoli — SEDE: VIA PINELLI 57 (angolo via Galvani 22) — FILIALI VIA P. COSSA 15 con articoli — CRISTINA articoli — TUTTOMOBILI ARREDAMENTI		TAVOLINI DOPPIO CRISTALLO 50.000
SOGGIORNO COMPLETO E 6 SEDIE 750.000			DIVANI IN STOFFA 280.000
MATERASSO ORTOPEDICO 100.000			50.000
MATERASSO A MOLLE 30.000			SALOTTO PELLE 1.450.000
IMPAGLIATE 20.000	CUCINE COMPONIBILI COMPLETE IN MASSELLO DI ROVERE 1.850.000		POLTRONA RELAX 50.000
LETTO OTTONE 380.000	SETTIMANALI 70.000	SALOTTO BAROCCO PELLE CAPITONE' 1.380.000	CON SFODA 100.000
ATTACCAPANNI PORTAOMBRELLI 35.000	GAS 180.000	FRIGO 230.000	VASTISSIMO ASSORTIMENTO

DOVE TUTTO COSTA MENO

In cima del Colle della Comune di Gassino Torinese, inseriti in un contesto di verdi colline e servizi (tennis, piscina, club's house)
direttamente vendiamo
gli ultimi appartamenti del condominio
"LA PINETA"

2 camere, saloncino e servizi
Monolocali arredati con 4 posti letto
Rifiniture accuratissime e secondo le ultime disposizioni di Legge in materia di risparmio energetico. Videocitofono - portoncini d'ingresso alloggi - riscaldamento a gas centralizzati con controllo consumi - infissi doppi - garage piano interrato.
MUTUO FONDIARIO VENTENNALE
FACILITAZIONI DI PAGAMENTO
Per
telefonare ai numeri 351.308 - 320.473 (ore ufficio)
Personale sul posto sabato/domenica n. 960.59.58

RADIO REPORTER 93
Organizza
Sabato 27-11-82
"IL MINIRAC"
Gimkana a tappe a percorso segreto
Per informazioni tel. 879.188
Reporter AL DELLO SPORT

l'ambiente ed imparare ad amarlo e rispettarlo nell'interesse di tutti

dalla Maddalena al Po

L'elenco dei premi

Si possono ritirare nel Salone de La Stampa

A seguito, diamo l'elenco completo dei premi sorteggiati domenica pomeriggio, nel salone de «La Stampa» di via Roma, tra i quattromila partecipanti al Giro Collina. I premi potranno essere ritirati, sempre presso il salone La Stampa di via Roma, con orario 9-12,30; 15-19. Sabato chiuso.

OCCHIALI:

40. Grosso Libero; Scozia Angelica; 5486. Ravonetti Valentino; 1741. Maliento Pier Alex.

BUONO PER OCCHIALI «POLAROID»:

500. Pochettino Giovanni Battista; Scozia Franco.

FENDINEBBIA «SIEM»:

2334. Chiappino Stefano; 6942. Bottagisi Giuseppe; Cuoghi Elio; 6940. Cannata Salvatore; 6943. Olivero Primo.

BUONO OMAGGIO RITIRO FILATO «MERINOS ALMA»:

Anitotto Tonino; 2013. Bortolon Lorenzo; 6773. Fessia Carlo; Sergio; Laurencig Anselmo.

VESPA 50 PKS:

1751. Lavecchia Sebastiano.

TAPPETO PARACCHI:

475. Ceste Luigi.

TAPPETI PARACCHI TIPO SAGA:

1078. Presti Leonardo.

OROLOGIO LANCO:

6945. Di Patrizia; 6939. Martorella Francesco.

MODELLINO AUTO PIU' CRAVATTA:

81.Rasero Fiorenzo; Minori Luca; 3981. Rospante La Pietro; 6402. Cappa Mario; Andreis Filippo; Dini Bruno; 5452. Grassini Andrea; 6206. Amici Alessandro; Agrò Enzo; 2183.Torino Giampiero; 5491. Di Pace ; 896. Santaito Vincenzo; 57. Bassano Dario; 2135. Indemini Federico; 5554. Bertotto Emilio; 19. Manina Ettore; 6911. Arrigoni Sergio; Trombetta Mario; 2139. Indemini Stefania; 5119. Baracco Giovanni.

MODELLINO AUTO PIU' MAGLIETTA: 6212. Verriello Saverio; 5082. Fancelli Carla; Aimo- Mariuccia; 5171. Peyrolo Renzo; 5131. Gentina Anna Maria; 953. Dematteis rizio; Francesia Franco; 5302. Bosco Aldo; 5419. Vergnano Gisperto; Tabasso Roberto.

PIU' FOULARD: 21. Porcelli Fiorenza; 1101. Corbo Giuseppe; 6497. Boggio Roberto; 6379. Adriano; 1074. Casale

LIBBO OCCHI DELLA MEMORIA»: 2592. Sucameli Carmelo; 1554. Massimo; Mangherini Andrea; 594. Monica; 5168. Cofano Costanzo.

BORSA PIU' MAGLIETTA: Percivalle Paolo; 5585. Del Gau- Daniela; 6941. Ghiglia Walter; Mele Rita; 1488. Franzolini Vania.

OMBRELLO AUTOBIANCHI PIU' MAGLIETTA: Marchese Giacomo; 5301. Flocchini Silverio.

UNA PERSONA: 6365. Ficco Francesco; 5329. Chiappino Bruno.

COMPLETO CAUDANO FIORI 4891. Rapetta Sergio.

FOULARD BERTONE: 5311. Binello Anna; Turati Manuela.

CARTA DONATI: 6126. Trivero Alberto; 4789. Danielato Paolo.

PER DONATI: 75. Galizia Luca; 601. Dall'Aria Salvatore; 6947. Percivalle Luigi.

CONFEZIONE MARTINI BOSSI CHINA MAGNUM: 5271. Rodella Luigi; 5125. Mazzetti Sergio; 5638. Caposeno Stefania; 6110. Scotta Da; 5179. Macchia Sergio; Giorgio; 5481. Di Mato ce; 5835. Ramella Gabriella; 5295. Cerrato Mario; 1576. Basaglia Roberto; 5686. Barbara; 590. Grosso Luigi.

MODELLINO AUTO PIU' GIUBBOTTO PIU' MAGLIETTA: 6164. Morgando Enrico; 6359. Paradi- Bartolomeo; 6368. Polizzotto Ciro; 5424. sabetta; 5509. Gallo Riccardo; Parusso Renata; 5321. Luigi; 6316. Barbi Andrea; Bonarrigo Antonio; 6483. Alberga Giulia; Ghivarello Gabriella; . Valente Pietro; 4816. Giuseppe; 90. Vincenti Franco; 2151. Roberto; 3957. Chiola Maria; 6490. Amerio Alessandro; 5303. Piatti Renzo; Renata; Segatel Marco; 6148. Sansone Carmine; 5326. Meyer Roberto; 5083. Franco; 608. Lovaglio Antonio; 1145. Torre Valerio; Capra ; 6136. Piscapo Luigi; 5093. Bonetto Piero; 2312. Quaranta Franck; 2329. Sassonia Francesco; 6366. Paradi- Annamaria; Fiori- Concetta; 5092. Bonetto Rosanna; Crivellaro ; 5247. Evasio; 5319. Mills Marianne; 5506. Gallo Fabrizio; 6315. Barbi Stefano; 5488. Bergamin Isadora; 1578. Basaglia Fabio.

CICLOMOTORE ECO: 6785. Bricarelli Carlo.

PLAID COMAU: 6968. Raviola Alessandra; 6946. Del Cre Claudio; 5322. Baldassarre Michele.

BIRO PIU' MA- 4982. Bottero Carlo; Bonando Alessandro; 2169. Mammano Giorgio; 5182. Romano Giancarlo; 1461. Giuseppe; 956. Giannelli ; Lombardelli Graziano; 5367. Mosca Andrea; 646. Salvo Enza; Zanfabro Marino.

IMPERMEABILE COMAU: 1417. Condello Claudio; 4709. Bruna; Casciarolla Nicola.

K-WAY COMAU: Tealdi Luigi; 6735. Pavia Giovanni; 4708. Bigogno Luigi; 4963. Giordano Margherita; Bigogno Anna.

SPUGNA COMAU: Luciani Walter; 5149.Giordano Canio; Colombo Albonico Paola; 1547. Iasiello Saverio; 913. Remari Roberta.

SCULTURA DELLO SCULTORE COSENTINO: 6944. Ghiglia Carlo.

VALIGIA CON ATTREZ- GINNICI: 1100. Lavagno Maria.

BORSA TENNIS: 73. Sambataro Paolo.

MODELLO AUTO (grandi): 2294. Basso Lino; 6180. Selvo Mario; 1583. Angelo; 4753. Viano Cesare; 5405. Cavaglià Marisa; 52. Bruna Giacomo; 3905. Montrucchio Ugo; 4825. Magrina Angela; Mossaquattro Franco; 2140. Fasano Guglielmo; 2345. Cristina; 4706. Fiore Laila.

AUTO E MAGLIETTA: 4778. Mazza Mattia; 1777. Castellano Renato; 6950. Percivalle Riccardo; Francone Silvia; Girando ; Siviero Tiziano; 5288. Mauro; 274. Deasti Adriana; 198. Risso Tiziano; 3969. Carrera Enrico; Giovanni; 1737. Rossi Valentina; 6190. Cucatto Luciano; 4981. Vaglini Stefano; Comoglio Iole; Monsi Savino; 2215. Guglielmotto Gianni; 2182. Scalise Giuseppe; Quaglia Giorgio; 644. Masera Riccardo; 1782. Tosone Liliano; 4803. Dainese Antonio; 6323. Orta Alessandra.

SVEGLIA: 5101. Sannino Sandro; 5210. Giuseppe; 6951. Percivalle Massimo.

BUONO SCONTO COO- PIU' MAGLIETTA PIU' VOLUME «IMMAGINI MUSEI D'ITALIA»: 5356. Panariti Vincenzo; 1415. Sar- Mauro; Ragionieri Giorgia; 2343. Zanetti Mariella; 1118. Prelz Oltramonti Massimo; 5537. Garrozzo Antonio; 4747. Traficante Walter; Lacerenza Riccardo; 5637. Leonardi Salvatore; 4701. Simone Antonio; 5323. Raimondo; 1718. Dematteis Davide; 2231. Colombino Carlo; 5203. Gagliardi Enza; 1408. Rossi Giampaolo; 2348. Agostinetti Ernesta; 6373. Caretto Mario; 6704. Tollardo Veronica; 6312. Quaglia Giuseppe; 5536. Carrozzo Manuela.

CARTE: Cè Egidio; 891. Remari Damiano; 922. Gino Giorgio; Pietro; Minari Stefano; 5261. Vicario Leonardo; 4809. Alfonsi Giovanna; 5315. Prato Giuseppe; 5305. Giulio; 1757. Zaggia Igor; 6415. Ratti Sergio; 5088. Mangogna Ruggero; Casetta Luigi; 6341. Marnetto Valter; 2035. Cimino Fabrizio; 4953. Andrea; 6295. Santandrea Stefania; Icardi Flavio; De Vita Lino; 531. Franco.

DAI MUSEI ITALIA» PIU' DUE MAZZI DI CAR- Bosco Franco; 5016. Ventre Giuseppe; 981. Gabriele Luigi; Garino Michele; 1771. Saltarelli Pietro; 2274. Signetti Pierluigi; 4717. Capello Lucia; 4970. Ruffini Stefano; 277. Talarico Alessandro; 835. Bonaventura Anna Maria; 5415. Luigi; Corso Nico; 2059. Zola Paolo; 5028. Barzanti Andrea; 1132. Frascarolo Luigi; Spinelli Bruno; 2157. Broschi Corrado; 193. Imerone Giuseppe; Cirucci Fernando; Marengo Costanzo; 579. Mammana Marcello; 6424. Racioppi Carmine; Depieri Filippo; Acutis Angela; 5225. Barbusci Claudia; 4978. Peruselli Ezio; 1107. Serra Loredana; Gigli Giuseppe; 3975. Sapuppo Salvatore; 6726. Parelli Andrea.

LA

STIEVANI

S.p.A.

Largo E. Giachino 93
Tel. 218.666

continua la vendita straordinaria dei prodotti

HI-FI-TV colore e B/N

piccoli e grandi

ELETTRODOMESTICI

con sconti

TERRIBILI

dal 10% al 40%

GARANZIA SPECIALE
su tutti i prodotti

Com. legge n.

C&G

Comfai compera*

COMPRA VENDE VOSTRA CASA

* COMFAI ASSUME ■ANDATI ■ VENDITA

Comfai vende

COMFAI
IL SERVIZIO CASA

FILIALE DI TORINO
VIA GUARINI, 4 ANG. P.ZZA LAGRANGE - 10123 TORINO - TEL. (011) 548123 (5 LINEE)

S.p.A. - MILANO - FIRENZE - ROMA

Piace al terziario il lavoro part-time (non all'industria)

Una ricerca della Fondazione Agnelli presso dodici aziende italiane - Più elasticità

TORINO — «*In [redacted] periodo di grandi cambiamenti, [redacted] quello che tutto l'Occidente sta attraversando, anche [redacted] rapporti di lavoro [redacted] possono che essere in piena evoluzione. Ecco, perciò, la sempre maggiore domanda di forme d'impiego "part-time", un sistema di accesso al lavoro che, rispetto agli altri Paesi occidentali, in Italia [redacted] ancora tutto [redacted] scoprire*».

Lo scrive «Agp», l'agenzia giornalistica dell'Unio[redacted] Industriale [redacted] Torino. Aggiunge che, secondo quanto si legge su una ri[redacted] della Fondazione Agnelli, nell'aprile '82 in Italia risultava occupato [redacted] part-time circa un milione [redacted] persone, per il 70 per cento donne. Diversa la situazione in altri Paesi: in Germania, [redacted] esempio, due milioni [redacted] per[redacted] ricorrono a questa particolare forma di lavoro, [redacted] Gran Bretagna 4 milioni, [redacted] negli [redacted] Uniti oltre [redacted] milioni.

«*Il dato italiano, in assenza [redacted] una legislazione ed in presenza di vincoli ed obblighi, [redacted] meno pesanti* — fanno notare [redacted] Fondazione Agnelli — *indica tuttavia l'importanza del fenomeno [redacted] può [redacted] interpretato [redacted] l'espressione [redacted] una tendenza in sviluppo*».

Nella ricerca sul campo condotta [redacted] Fondazione Agnelli presso [redacted] aziende italiane, 10 del settore industriale (Bassetti, Lanerossi, Marzotto, Eni, Ip, Farmitalia-Carlo Erba, Ansaldo, Italimpianti, Alfa Romeo, Selenia) e due nel terziario (Rinascente [redacted] Sip) sono [redacted] alcune indicazioni interessanti per [redacted] approfondita [redacted] lisi del fenomeno.

Risulta così che il part-time [redacted] scarsamente diffuso nel settore industriale, mentre è più apprezzato nel terziario, [redacted] che per una incertezza sugli aspetti previdenziali. Tra gli altri motivi che finora hanno impedito il ricorso a questo strumento va registrata la limitazione posta dalle aziende. [redacted] sviluppo dell'istituto [redacted] inoltre [redacted] scarso interesse del sindacato.

Di fronte alla novità del fenomeno si riscontra inoltre una certa cautela da parte [redacted] degli eventuali interessati sia delle singole aziende, le quali, fatte rare eccezioni, non dimostrano al momento l'intenzione [redacted] assumere personale a tem[redacted] parziale.

Si deve aggiungere che finora in Italia il part-time [redacted] stato inteso [redacted] semplice «*half-time*», ovvero lavoro per mezza giornata, e che [redacted] state sperimentate le altre forme esistenti, come [redacted] «*part-time verticale*» (concentrazione della prestazione in alcuni giorni della settimana [redacted] del mese) [redacted] lo «*job-sharing*» (il sistema [redacted] consente a due lavoratori di alternarsi nello stesso posto di lavoro). Quest'ultima soluzione [redacted] sovente adottata in situazioni [redacted] crisi aziendale.

La cautela del mondo imprenditoriale verso l'istituto del part-time — rilevano ancora i ricercatori della Fondazione Agnelli — fa sì che le singole aziende tendano [redacted] definizione piuttosto rigida del numero [redacted] possibili «fruitori», con la costante preoccupazione di escludere dalla possibilità di accesso figure professionali significative e gli addetti ai reparti [redacted] particolare importanza per l'azienda. Si riscontra insomma la tendenza da parte delle aziende a limitare il part-time [redacted] personale impiegatizio di livello esecutivo [redacted] mente anche al personale operaio non direttamente collegato ai processi produttivi.

Infatti, [redacted] seguito [redacted] questa tendenza, in Italia il part-time [redacted] svolto in gran parte da donne che hanno mansioni prevalentemente impiegatizie di livello medio-basso.

[redacted] piano istituzionale [redacted] è registrata la perdurante assenza [redacted] disciplina legislativa. Fatta eccezione per alcune proposte di leg[redacted] ed il recente disegno di legge d'iniziativa governativa che peraltro non ha [redacted] avuto seguito, il rapporto [redacted] lavoro a part-time non [redacted] ancora disciplinato.

I contratti collettivi di lavoro di categoria [redacted] lo prevedono neanch'essi (escluse specifiche norme sul rapporto di tempo parziale). «*Interessanti novità* — affermano alla Fondazione Agnelli — *si possono riscontrare invece nella contrattazione integrativa [redacted] livello aziendale, la cui normativa presenta però rigidità e limitazioni di un certo peso che mal si accordano [redacted] la necessità [redacted] uno strumento agile ed elastico che dovrebbe rispondere alle necessità [redacted] flessibilità emergenti sui versanti dell'offerta e della domanda di lavoro*».

Su quest'ultimo punto concordano in generale tutti gli imprenditori. «*Definire [redacted] legge uno strumento che per definizione [redacted] flessibile* — ha dichiarato ad "Agp" Ugo Paolo Panzani, responsabile [redacted] relazioni industriali dell'Unione Industriale [redacted] Torino — *costituisce un assurdo*». Secondo Panzani, [redacted] fini di una maggior utilizzazione dell'istituto [redacted] part-time [redacted] legge è assolutamente inutile, anzi potrebbe [redacted] nociva.

Dal punto [redacted] vista tecnico — sostiene [redacted] — è assolutamente [redacted] che sia necessaria [redacted] legge, perchè l'attuale sistema giuridico consente [redacted] stipulare gli accordi. Sul piano delle opportunità il rischio più grave è che si faccia una legge che diminuisca la portata [redacted] fenomeno.

e. fu.

Cassaintegrati, interverrà il governo?

coordinamento nazionale metalmeccanici Fiat per gli accordi sul «graduale rientro»

TORINO — *Per mercoledì 17 è in programma a Torino [redacted] riunione del coordinamento nazionale Fiat. Tra i principali argomenti [redacted] discussione ci sarà quello dell'accordo sul graduale rientro dei lavoratori che [redacted] stati messi in cassa integrazione [redacted] dopo la conclusione della vertenza [redacted] «35 giorni».*

L'accordo prevedeva il ritorno al lavoro di trecento «cassintegrati» entro la fine di settembre [redacted] e di 1200 dagli inizi di questo novembre all'ultimo giorno [redacted] febbraio prossimo. I trecento che dovevano rientrare entro la fine di settembre [redacted] ancora fuori. Sindacato [redacted] azienda stanno discutendo il caso.

Il segretario aggiunto della Cgil piemontese, Walter Cerfeda, dice che dal coordinamento del 17 dovrà uscire [redacted] richiesta [redacted] intervento [redacted] governo, garante dell'accordo tra il sindacato e la Fiat.

«Al governo andrà chiesta non [redacted] mediazione — *afferma Cerfeda* — bensì il rispetto dell'accordo, per incominciare a far uscire i lavoratori dal ghetto della cassa integrazione».

Il segretario socialista della Cgil piemontese aggiunge che bisogna che il sindacato incalzi il governo e lo metta [redacted] strette anche sulla politica per l'auto «che viene continuamente penalizzata, anche [redacted] gli aumenti del prezzo della benzina». r. bo.

Wiesbaden — [redacted] fallimenti delle società tedesche [redacted] aumentati nei primi nove me[redacted] del 43%, [redacted] 8533, rispetto [redacted] corrispondente periodo dell'anno scorso. Lo ha annunciato l'ufficio federale di statistica.

[redacted]

TORINO — (r.bo.) **Lunedì prossimo, a Roma, coordinamento nazionale [redacted] Indesit. I sindacalisti del Gruppo di Orbassano devono prepararsi all'incontro con i dirigenti della Indesit, in programma [redacted] giorni seguenti, sempre nella capitale.**

Nell'incontro di martedì e mercoledì prossimi, appunto, i responsabili [redacted] Indesit il[redacted] rappresentanti dei lavoratori il piano

Annata «boom» [redacted] i crisantemi

SANREMO — Il mercato dei crisantemi a Sanremo, in occasione della commemorazione dei defunti, ha fatto registrare un notevole balzo in avanti rispetto allo scorso [redacted] quantificabile in termini [redacted] prodotto venduto in un incremento che si può stimare intorno ai 700 milioni di lire.

[redacted] mercato ha avuto complessivamente, nella settimana [redacted] cavallo del giorno [redacted] defunti, un giro [redacted] oltre due miliardi e mezzo contro la cifra di poco superiore al miliardo [redacted] mezzo del 1981.

I dati, che [redacted] stati forniti dalla direzione del mercato dei fiori, evidenziano anche un notevole aumento del quantitativo [redacted] fiori trattati: circa due milioni di steli in più rispetto allo scorso anno. Questo fatto ha determinato però una caduta dei prezzi, [redacted] molto alti. A Sanremo si [redacted] dovuto fare fronte inoltre [redacted] una inattesa [redacted] mercati esteri, soprattutto di quello olandese, che quest'anno hanno invaso anche il mercato.

Competitiva o [redacted] l'industria Cee?

[redacted] — L'industria europea ha bisogno di maggiore competitività. Quali strategie politiche [redacted] comunitarie adottare? Il Movimento federalista europeo [redacted] promosso — per venerdì 12 novembre — un convegno presso la Fondazione Cini, Isola [redacted] San Giorgio Maggiore, al quale partecipano tra gli altri il presidente repubblicano Bruno Visentini [redacted] il ministro [redacted] Partecipazioni Statali Gianni Demichelis.

Molte [redacted] relazioni: «*La competitività dell'industria europea*» (Silvio Leonardi, eurodeputato), «*La politica commerciale esterna della Comunità*» (John Pinder, presidente Policy Studies Institute), «*Le politiche di bilancio e regionali*» (Dieter Biehl, università di Francoforte), «*Lo sviluppo dell'unificazione monetaria*» (Alberto Majocchi, vicepresidente Mfe), «*Le riforme istituzionali*» (Jacques Moreau, presidente commissione economica del Parlamento europeo).

Sono annunciati interventi di [redacted] Albert, dell'Assurances Gé[redacted] France, di Luigi Arcuti, presidente Imi, di Riccardo Gallo, dirigente generale segreteria Cipi, di Romano Prodi (Iri) e [redacted] Cesare Romiti, amministratore delegato Fiat.

Italia, è 73 [redacted]

Più longevi i giapponesi: 76 anni - Le proiezioni demografiche al 2000 in tutto il mondo

Il «*World Development Report 1982*» della Banca Mondiale comprende [redacted] che interessanti tabelle con le «*proiezioni*» *demografiche al 2000 [redacted] diversi Paesi del mondo*. Vediamo le cifre relative ai Paesi industrializzati a economia di mercato.

Le cifre relative all'Italia rilevano che nel decennio 1960-1970 il tasso di crescita demografico [redacted] è stato dello 0,6 per cento e tale si [redacted] mantenuto nel successivo decennio 1970-1980. [redacted] al [redacted] il tasso di crescita [redacted] dovrebbe dimezzarsi, abbassandosi allo 0,3 per cento. Arriveremo così ad avere 59 milioni di [redacted] nel [redacted] e 61 milioni nel 2000.

Ma quale sarà al [redacted] la popolazione dei principali Paesi industrializzati del mondo a economia di [redacted] cato? Ecco le cifre della [redacted] Mondiale. Usa: (milioni di abitanti) 259; Giappone: 130; Germania Federale: 62; Italia: 61; Francia 58; Regno Unito: 56; Spagna: 43; Canada: 28;. Australia: 17.

E' il caso di rilevare che gli Usa vedranno bloccarsi la loro crescita demografica nel 2030, [redacted] l'Italia. La Spagna sarà invece [redacted] crescita fino al 2065 [redacted] arriverà a [redacted] milioni [redacted] ti. Saranno invece già demograficamente stazionari al 2000 Svezia e Germania Federale.

Cresce ancora, un po' ovunque, il processo [redacted] urbanizzazione. In Italia tra il 1960 e il [redacted] quota di popolazione urbana sul totale della popolazione è salita dal 59 al [redacted] per cento, in Francia [redacted] 62 al 78 per cento, nel Regno Unito dall'86 al 91 per cento, negli Usa [redacted] al 77 per cento, nella Germania Federale dal 77 all'85 per cento.

Tra il 1960 e il 1980 in Italia è salito da 7 [redacted] il numero delle città con oltre 500 mila abitanti, negli Usa da 40 a 65, nel Regno Unito da 15 a 17, in Francia da 4 a 6. Sono rimaste invece 11 le città della Germania Federale con oltre [redacted] mila abitanti.

Concludiamo con un [redacted] alla «life expectancy» cioè alle aspettative [redacted] vita. In Italia tra il 1960 e il 1980 si è saliti da 69 a 73 anni, esattamente come in Spagna. La più elevata aspettativa di vita si ha in Giappone (76 anni) e in sei Paesi (Paesi Bassi, Norvegia, Danimarca, Svezia, Germania Federale, Svizzera) dove essa è di 75 anni.

Carlo Beltrame

Il Sud non vuole la nuova tassa-casa

Il sindaco [redacted] Bari: «Accrescerebbe il divario tra Nord Italia e le regioni del Mezzogiorno»

BARI — Il recente progetto governativo che prevede [redacted] sovrattassa sulle abitazioni per compensare i tagli alla finanza locale ha più aspetti negativi che positivi ed inoltre accentuerebbe il divario tra i Comuni del Nord [redacted] quelli del Sud: questo il giudizio [redacted] prospettata [redacted] sulla [redacted] formulato dal sindaco di Bari (psi), Franco De Lucia.

«Il giudizio [redacted] favorevole — ha affermato — per quanto riguarda la restituzione delle autonomie [redacted] positivo ai Comuni nel momento in cui conferisce agli amministratori la responsabilità [redacted] poter aumentare quelle aliquote diverse che [redacted] state previste nel progetto di leg[redacted] quindi di chiedere [redacted] cittadino un suo sacrificio finalizzato alla realizzazione di determinate iniziative».

«Ma [redacted] può che essere negativo — ha proseguito [redacted] Lucia — per due aspetti. Innanzitutto, perché lo stato scarica sui Comuni il deficit della finanza pubblica [redacted] quindi mette come al solito i Comuni [redacted] amministratori in trincea nei confronti dei cittadini ai quali si richiedo[redacted] sacrifici di notevole entità. L'incidenza infatti andrebbe dalle cento alle duecentomila lire pro capite tenuto conto dell'intero carico fiscale [redacted] del pacchetto [redacted] previsioni contenute nel progetto [redacted] legge».

«Il secondo aspetto negativo — ha rilevato il sindaco di Bari — [redacted] rappresentato dalla [redacted] di personale [redacted] di uffici comunali attrezzati per poter procedere all'accertamento di queste nuove imposte. La legge finanzia[redacted] infatti prevede il [redacted] totale delle assunzioni non solo nuove [redacted] anche dovute rispetto all'organico per sostituire coloro che sono andati in pensione, hanno dato le dimissioni o [redacted] deceduti».

«E' un settore — ha detto ancora De Lucia — che praticamente [redacted] 1973 è rimasto al comune ma solo per la liquidazione di alcune partite [redacted] sospeso. Non sappiamo proprio come procedere all'accertamento di queste nuove imposte ed è questa la più grande difficoltà. Si fanno le leggi e si scaricano sui Comuni la responsabilità politica [redacted] quella relativa all'accertamento».

[redacted] Lucia ha infine affermato che «indubbiamente l'addizionale sulla casa penalizza ancora di più il Sud. Le notevoli divergenze tra Comuni [redacted] Sud [redacted] comuni [redacted] Nord — ormai croniche per alcuni servizi che loro hanno e noi non abbiamo mai avuto [redacted] dalla crisi che attanaglia il Mezzogiorno — si [redacted] infatti notevolmente anche per la notevole differenza [redacted] efficienza [redacted] Comuni del [redacted] del Mezzogiorno».

ECONOMICI

alle 20,30 [redacted] ITALIA UNO

L'EREDE

con Jean-Paul Belmondo e Carla Gravina

vediamoci stasera su

ITALIA UNO

e nei prossimi giorni:

MERCOLEDI' ORE 20,30
RITRATTO D'ATTORE -
CUORI SOLITARI
Ugo Tognazzi

GIOVEDI' ORE 20,30
LE GRANDI STORIE D'AMORE
DONO D'AMORE
Robert Stack Laureen Bacall

VENERDI' ORE 20,30
I VENERDI' DEL CINEMA ITALIANO
[redacted] TOSCA
Monica Vitti Vittorio Gasmann

ITALIA UNO FILM COSI' [redacted]

19 Vendita alloggi

GRIMALDI adiacente [redacted] Filadelfia atrico ca[redacted] tinello cucinino servizi terrazzo. L. [redacted] milioni dilazionabili. Telefonare 329.9007.

[redacted] S. Rita appartamenti liberi ed oc[redacted] varie metrature in stabile recente signorile. Dilazioni. Telefonare [redacted]

GRIMALDI via Cigna 136, appartamenti liberi ed occupati 2/3/4 camere servizi negozi diverse metrature. Magazzini box. Sufficienti 6 milioni contanti. Telefonare 329.9007.

GRUGLIASCO alloggi liberi occupati da 2/3/4 vani [redacted] case dilazioni vende V. & V. Collegno, via Gramsci. Telefonare 780.4163.

GRUGLIASCO libero grandioso: salone camera cucina ingresso termo bagno [redacted] milioni 900 mila mutuo dilazioni. Utip 547.828.

GRUGLIASCO [redacted] Galimberti costruzione 66 termo [redacted] tinello cucinino bagno 34 milioni Gabetti 5767

IFIM

libero Candela (via Moretta) luminoso 2 camere tinello cucinino servizi termo ascensore. Dilazioni. [redacted] 748.718 741.2843.

[redacted]

libero corso Peschiera ristrutturato anche [redacted] ufficio 2 camere tinello [redacted] dilazioni. Tel. 748.718 - 741.2843.

[redacted] vende ultimi alloggi [redacted] camere e servizi [redacted] palazzina mq 80 L. [redacted] milioni, 4 camere e servizi mq 110 L. 66 milioni facilitazioni di pagamento. Volvera, [redacted] Rossini 2, tel. [redacted] 13 alle 20 al 626 [redacted]

[redacted] Moncalieri corso Roma alloggio libero [redacted] sufficiente 30% contanti dilazioni 8%. Tel. [redacted].029.

[redacted] in [redacted]ina ultimi alloggi 2-3-4 ca[redacted] [redacted] in Bruino mutuo San Paolo 15 anni. Tel. ore ufficio 619.3163.

IMPRESA vende ultimi alloggi in palazzina da 3-4 [redacted] singolo L. 700 mila al mq mutuo e dilazioni Poirino frazione Marocchi via Tetti Nuovi di [redacted] Tel. [redacted] ore 13 alle 20 al 626.867

LA REZZA complesso residenziale collina Castiglione soggiorno 2 camere cucinotto servizi 2 posto auto Finci 506.691.

[redacted]

libero Terracorta recente soggiorno 2 camere cucinotta bagno giardino 77 milioni volendo box 16 milioni [redacted] 583.434 - 501.717

LIBERI Poirino signorili alloggi camera [redacted]lo [redacted] da [redacted] box auto [redacted] 10 milioni possibilità [redacted] e dilazioni. Tel. 942.3867 Chiarimmobili.

[redacted] 1-2-3 camere [redacted]ina servizi casa abbastanza recente semicentrale, ottimo [redacted] dilazioni. [redacted].38 05

LIBERO [redacted] Gran Madre camera cucina [redacted] buono [redacted] reddito [redacted] milioni dilazionabili. [redacted] 865.307

[redacted] Collegno [redacted] Francia 13: [redacted]re tinello cucinino bagno cantina (piano 2°) Lux Casa vende. Tel. 546.476.

LIBERO [redacted] Traiano signorile recente sa[redacted] 2 [redacted] tinello. T[redacted] Il Tetto

[redacted] interamente [redacted] 2 [redacted] termo bagno [redacted] Nuova vendesi a L. [redacted] milioni dilazioni. Tel. 328.648 [redacted] ore pasti.

LIBERO [redacted]co Ruffini camera cucina ingresso bagno riscaldamento 2° [redacted] privato vende a L. 33 milioni. Telefonare 305.393.

[redacted] piazza Statuto via S. Donato libero 2 [redacted] cucina bagno ristrutturato 38 milioni facilitando. Tel. 543.330.

[redacted] presso corso Tassoni in [redacted] signorile: sogg[redacted] servizi cantina. [redacted] 588.289.

LIBERO [redacted]: 2 [redacted] tinello servizi 51 milioni possibilità fido [redacted] casa. Tel. [redacted]9.

LIBERO [redacted] prestigioso corso Moncalieri salone sala pranzo [redacted] servizi box auto C.V.I. [redacted].

LIBERO [redacted] recente signorile piano alto corso Grosseto: saloncino 2 camere cucina biservizi. Elite Casa 505.538.

[redacted] via Buenos Aires ingresso [redacted] tin[redacted]o servizi ripostiglio [redacted] termo ascensore C.V.I. 383.570.

LIBERO via Cibrario (via Sobrero) [redacted] camere cucina servizi completamente rimesso a nuovo, [redacted] milioni. Telefonare 369.183 Il Tetto

[redacted] via Monginevro angolo via De Sanctis, 2 camere tinello cucinino servizi, 64 milioni. Telefonare 396.766 Il Tetto

LIBERO via Ventimiglia recente signorile salone 4 camere [redacted] doppi ingressi e servizi cantina box [redacted] C.V.I. 383.570.

LIBERO via Venaria in palazzina signorile soggiorno 2 ca[redacted] cucina bagno mq 95 giardino volendo [redacted] Tel. 547.476.

MANSARDA [redacted] ristrutturata [redacted] Principe Amedeo 3 camera cucina bagno [redacted] mq ascensore 49 milioni. To[redacted] 545.[redacted]

[redacted] arredata via Nizza 69 adiacenze [redacted] Dante. [redacted] R.D vende. [redacted]zz: [redacted] L. 7 milioni [redacted]. Telefonare 535.211 - 532.711.

MIRAFIORI recente occupato piano alto tutti i comforts salone 2 camere cucina doppi servizi (135 mq) Grimaldi [redacted].

MONCALIERI centro [redacted] appartamento mq 135 box e magazzino richiesta 95 milioni. Tel [redacted].

MONCALIERI libero spazioso. [redacted] tinello cucinino [redacted] bagno [redacted] 59 milioni 900 [redacted]. Tel. 588.289.

MONCALIERI piazza Bengasi libero: 4 camere cucina ingresso [redacted] mutuo dilazioni permute vende Utip 547.828

MONCALIERI via Martiri della Libertà libero recente 3 camere cucina ingr[redacted] bagno so[redacted] mutuo casa. Gabetti 5767

[redacted] 80 740.270 libero corso Vercelli [redacted] camera tinello cucinino servizi termo ascensore facilitazioni.

NORDIMMOBILI 80 740.270 libero mercati generali [redacted] 2 [redacted] ampia cucina ter[redacted] ripostiglio, facilitazioni.

[redacted] 740.270 libero [redacted] piazza Bengasi recente 2 camere tinello cucinino servizi ripostigli, 57 milioni

NORDIMMOBILI 80 749.5000 [redacted]ro corso Cincinnato nuovo spazioso 2 [redacted] tinello [redacted] ripostigli [redacted] prezzo interessante

NORDIMMOBILI [redacted] 740.270 libero Grugliasco 2 camere tin[redacted]o cucinino servizi termo ascensore, 59 milioni

OTTIMO affare vendesi libero piazza Chironi [redacted]era tinello cucinino bagno [redacted]ane citofono. Elite Casa 505.538

[redacted] Adriano (via Valdieri) libero termo ascensore [redacted]are tinello cucinino servizi 110 mq 89 milioni Grimaldi 506.464

PORTA Palazzo lungo Dora Firenze in palazzina [redacted] libero di salone [redacted] camere cucina doppi [redacted]. Gabetti 57.67

PRIVATAMENTE vendo alloggetto camera cucina arredato, 3° [redacted] no ascensore libero, L. 22 milioni. Telefonare 364.491

PRIVATO [redacted] realizzo vende 3 alloggi di [redacted]mera cucina termo bagno cantina a L. 60 milioni anche singolarmente alto reddito. Tel [redacted] ore pasti

RIVALTA frazione Garbol[redacted] in palazzina recente spazioso camera tinello cucinino ripostiglio bagno posto [redacted], 38 milioni [redacted] Selim, tel. 473.0118

RIVOLI libero [redacted] 85 ingresso 2 ca[redacted] cucinino bagno posto auto L. 67 milioni immobiliaresuperga 443.252

RIVOLI [redacted] Fr[redacted]loggi signorili [redacted] camere cucina 3 [redacted] mansarda box giardino mq 210. Tel. [redacted] - 353.898

[redacted] in villa [redacted] alloggi signorili mq 80-110-190 giardino [redacted] auto. Vende Torino [redacted] tel. [redacted]

S. MAURO impresa vende alloggi in costru[redacted] di diverse metrature. Possibilità di mutuo. Tel. 892.6524 ore 10-12 / 15-19.

S. PAOLO via Berta signorile, alloggio salone 3 camere cucina doppi servizi 110 milioni Studio RD. [redacted] 535.211 - 532.711

SBARRA [redacted] via Serrano (S. Paolo) monocamera con servizi completamente arredata [redacted] 515.727 - 545.261 - 515.732 - 513.203.

SBARRA liberi vicino La Mandria nel [redacted] 1-2 camere tinello cucinino bagno vol[redacted] box 515.727 - 545.261 - 513.203 - 515.732.

[redacted] libero via S. Agostino (centro) a prezzo veramente [redacted] tinello servizi 515.732 - 513.203 - 515.727.

SBARRA libero Lungo [redacted] Napoli (B. Milano) camera cucina servizi buona posizione prezzo interessante 545.261 - [redacted] - 515.727.

SBARRA libero corso Moncalieri soleggiato 3 [redacted] cucina servizi cantina [redacted] 2 [redacted] 545.261 - 513.203 - 515.732 - 515.727.

SBARRA libero via Piave (Mirafiori) vero affare 3 camere [redacted] servizi box [redacted]sore 545.261 - 513.203 - 515.727 - [redacted]

SBARRA libero [redacted] Nizza (piazza Bengasi) [redacted] camere cucina [redacted] riscaldamento autonomo 545.261 - 515.727 - 515.732.

SBARRA libero [redacted] Emilia (B. Milano) completamente r[redacted] camera cucina servizi 545.261 - 513.203 - 515.732 - 515.727

SBARRA [redacted] presso corso Monte Grappa ottimo uso ufficio ampio [redacted] tinello [redacted]nino servizi 515.727 - 513.203 - 545.261.

[redacted] libero via Robassomero (B. Milano) ampio salone 2 [redacted] servizi termoascensore 513.203 - 545.261 - 515.732 - 515.727.

[redacted] Torinese centrale salone [redacted] camere ampia cucina servizi prezzo vantaggiosissimo. Telefonare Grimaldi 911.3888

[redacted]E libero presso [redacted] Cibrario 2 camere tinello cucinino bagno termoascensore 56 milioni e mutuo 517.603 - 545.574

STILCASE libero [redacted] Oberdan (Mirafiori) am[redacted] recente 2 camere tinello cucinotto [redacted]sore, 60 milioni e mutuo. 517.603.

STILCASE libero via Artisti parzialmente mansardato 2 camere c[redacted] bagno [redacted] stabile, 24 milioni e [redacted] - 517.603.

[redacted] corso Grosseto signorile salone 2 camere cucina doppi [redacted] auto, 132 milioni e mutuo. 517.603

TAIT A vende libero corso U. [redacted] lo via O. Vigliani camera tinello [redacted] bagno, 44 [redacted] 400 mila. Telefonare 596.475

TAIT B libero [redacted] piazza [redacted] loncino [redacted] tinello cucinino bagno recente. [redacted] milioni [redacted] Telefonare 502.383

TAIT C vende libero adiacente [redacted] Frejus camera cucina ingresso bagno ampia cantina, L. 35 milioni 700 mila. Telefonare 502.383

TAIT F vende libero in corso Francia 2 camere cucina ingresso bagno e L. 47 milioni 700 mila. Tel. 502.383 - 596.475

TAIT G libero presso Ponte Sassi (Vanchiglia) 3 camere cucina ingresso bagno cantina a L. 68 milioni 700 mila. Telefonare 502.383.

[redacted] H vende in corso Svizzera signorile recente [redacted] camera tinello [redacted]nino bagno, 68 milioni 300 mila. Telefonare 502.383.

TRANA appartamento in palazzina signorile salone [redacted] servizi mq 120 L. [redacted] milioni meno mutuo. Libero. Telefonare 364.491.

URGE [redacted] servizi [redacted] corso Montecucco ottimo anche per ufficio Vuoto 58 milioni 500 mila Alta [redacted].

UTIP 547.828 libero adiac[redacted] corso Unione Sovietica via Passo Buole: camera cucina ingresso bagno 42 milioni 900 mila.

UTIP 547.828 vende corso Potenza: [redacted] tinello cucinino ingresso bagno [redacted] milioni 500 mila mutuo dilazioni pagamento.

UTIP 547.828 vende adiacente Lungo [redacted] Antonelli libero panoramico: c[redacted] tinello cucinino bagno mutuo dilazioni [redacted].

UTIP 547.828 vende libero Mirafiori: 4 camere [redacted] bagno [redacted] auto [redacted] milioni 500 mila rateabili.

VENARIA Altessano casetta [redacted] alloggi di 2 camerette cucina bag[redacted] cantina [redacted] soffitta cortile. Gabetti 5767.

[redacted] Filadelfia (adiacenze) libero recente: 2 camere cucina bagno termo [redacted] in ottimo stato 65 milioni. Selim tel. 481.114.

VIA Filadelfia libero recente signorile [redacted] alto salone 3 [redacted] cucina biservizi volendo box. Telefonare 585.801 Crimea.

VILLA Rivoli 2 piani e [redacted]la mq 340 servizi garage terreno e giardino mq 1000 [redacted] 335 milioni Ausla 586.607 - 587.774.

VILLA uni-bifamiliare, [redacted]ira, [redacted] a Sangano, 2 alloggi [redacted] salone 2 camere cucina bagno, box, terreno 178 milioni Failla & Bertinetto 741.2874

VILLAGGIO Aurora Rivalta villa bifamigliare con [redacted] seminterrato e bellissimo giardino mq 3000. Grimaldi Orbassano 901.2719.

VILLASTELLONE al confine [redacted] Moncalieri libero spazioso piano alto [redacted] camere tinello [redacted] bagno [redacted]. Gabetti 5767.

[redacted] Almese frazione Milanere salone 3 camere cucina biservizi ingresso parco L. [redacted] milioni Iva 2%. E[redacted] 504.283.

[redacted] Residence ippodromo villa libera uni bifamigliare 2 box 2 saloni 6 [redacted] vendesi Lux Casa, [redacted] 544.107.

VOLPIANO appartamento [redacted] camera cucina servizi cantina box auto e L. 15 milioni più dilazioni. Telefonare Grimaldi 911.[redacted]

VOLPIANO [redacted] in palazzina: [redacted] 2 camere cucina doppi servizi, [redacted] milioni più mutuo. Personale sul posto sabato e domenica [redacted] via Braia 73 [redacted] di via Lombardore. Malora 749.5969.

VOLPIANO occasione, [redacted]o camera tinello [redacted] cucinino bagno 10 milioni 500 [redacted] contanti, [redacted] milioni mutuo [redacted]ndiano 9 milioni dilazioni Failla & Bertinetto 741.2874.

ZONA Sassi libero [redacted] 3 camere cucina doppi servizi doppio box costruzione signorile [redacted] mutuo permute. Tel. 380.231 Guali.

13.000.000 alloggio camera cucina servizio piazza M. Cristina 2° piano soleggiato. Studio R.D. 532.711 - 535.211.

[redacted] Domande [redacted]

CERCO in affitto zona centrale appartamento uso pied-à-terre. Telefonare 396.766.

MARITO moglie e figlio cercano 2 camere ti[redacted] servizi [redacted] Francia Borgo Vittoria Madonna Campagna. Telefonare 749.6132-K7.

PER periodi transitori industria [redacted] per funzionari in trasferta a Torino alloggi arredati 1/2 vani. [redacted].

STUDENTI universitari [redacted] per [redacted] accademico [redacted] pied-à-terre ammobiliato. Tele[redacted] 740.489.

21 Offerte affitto

ALLOGGIO esclusivo ufficio-studio, [redacted] translato zona Statuto, 4° piano, 90 mq. signorile. Affittasi a referenziati. [redacted] «Testa Postal Office box 49 — Moncalieri»

[redacted] affitto in ca[redacted] signorile appartamenti a studenti e pied-à-terre. Telefonare 757.264.

CASA albergo affitta appartamenti arredati in moderna costruzione zona Mirafiori. Telefonare 348.8333.

PIED-À-TERRE scelti e riservati [redacted]ati stessa casa a minimo 30enni 150-220 mila per uso saltuario. T[redacted] 581.735.

S. RITA affitto a non residenti in Torino 2 vani e servizi per 3/4 persone, L. 350 [redacted] Telefonare 696.4740.

SEDE centrale uffici arredati servizio di segreteria recapito postale telefonico sale riunioni [redacted] zona Centro. Tel. 550.2181.

STUDIO Codoni affitta [redacted] corso Cairoli in stabile alta epoca [redacted] prestigiosi arredati: telex, telefono, segreteria, sale riunioni, steno-dattilo, fattorino, parcheggio interno. Referenze. Tel. 530.871.

USO 2° casa affitto alloggi arredati a non residenti 1/2 vani in Torino, stessa casa da L. 230 mila. Telefonare 696.4740.

23 Camere, pensioni

A [redacted] universitaria referenziata affitto [redacted] signorile L. [redacted] mila [redacted]. Tel. 544.958.

24 Mobili, arredi

ATTENZIONE camere matrimoniali 426 mila cucine laminato complete 309 mila Pagnone mobili via Lagrange 29 (cortile).

36 Nautica

[redacted] Motonautica [redacted] 1922 corso Umbria 47 tel. 484.713. Onestà, serietà, permute supervantaggiose. Johnson, Zodiac, Asso, Eurovinil, Rio, Effes, Silentcraf. Occasioni formidabili. Facilitazioni pagamento. [redacted] Motonautica dal 1922, [redacted] noi [redacted] c'è nessuno.

38 Animali [redacted] veterinaria

[redacted] Yorkshire Barboncini Pincer Volpini Coker Bobtail Alani blu Schnauzer Boxer Terranova. Tel. 011/961.0639 - 510.388.

43 Filatelia, collezioni

PRIVATO da privato acquista monete italiane ed estere. [redacted] 711.803.

45 Ville, app., cascine per vacanze, acq.-vend.

A.A.A.A. 14.5[redacted]00 Casamercato 85[redacted]3805 vende casetta da riattare con 2000 mq terreno [redacted] pianeggiante dilazioni.

A.A.A.A. [redacted] Casamercato [redacted] vende rustico indipendente con 400 mq terreni[redacted] da acqua luce.

A.A. PINEROLO alloggio libero recente ultimo piano splendide rifiniture. Soggiorno 2 [redacted] servizi (90 mq), L. 63 milioni Imit (0121) 38.40 volendo mutuo.

A.A.[redacted]INEROLO (S. Pietro) struttura di villa ottima posizione tutti i servizi, 165 mq abitabili più terrazzi più seminterrato. Terreno [redacted] mq. Imit (0121) 38.40.

A. [redacted] km 15 [redacted] Ivrea Valchiusella, mt 700, vendesi nuova villa salone 5 [redacted] doppi servizi vasta mansarda, mq [redacted] terreno [redacted]leggiato. Telefonare 011 789.132.

A L. 7 milioni 500 mila offro nel verde Canavese rustico con [redacted] panoramico soleggiato dilazioni. Telefonare 482.805.

[redacted]URI[redacted] pagamento contanti in qualsiasi zona del Piemonte e Liguria rustici e terreni [redacted]o Zeta, tel. 011 482.805.

AFFARE [redacted] Pinerolese [redacted] 700 [redacted] mulo casa 240 [redacted] 20 [redacted] mq terreno [redacted] rustico con alloggio [redacted] in Torino. Telefonare 011 [redacted]5300.

AFFARE vendo villa collina[redacted] Torino uni-bifamigliare terreno box mutuo dilazioni. Telefonare 839.5300.

AFFARONI immobiliare F[redacted] vende ad Albenga alloggi nuova costruzione termoauto[redacted] bi-trilocali a partire da 53 milioni. Via [redacted] 128, Ceriale (0182) 90.975

[redacted] di Stura [redacted]ha, rustico da riattare [redacted] progetto approvato per 2 minialloggi, oc[redacted]. Telefonare 920.8848 - 920.0275.

[redacted] spaziosa di [redacted] camere cucina ingresso bagno con tre magazzini al piano terra e orto ideale piccola attività commerciale Gabetti 958.9483.

AL[redacted]E vendesi villa signorile mq 600 circa 12 mila 500 mq [redacted] pagamento. Tel. [redacted].

[redacted] 5 milioni anticipo Andora Albenga Ceriale impresa vende stupendi mono-bi-trilocali vicinissimi al [redacted] ampi terrazzi termoautonomo. Mutui, dilazioni. Telefonare 0182 542.260 - 011 788.115.

[redacted]IANA casa del '700 con 16 vani cortile privato e 1800 mq terreno completamente da riattare Gabetti Rivoli 958.9483.

BAITA montana indipendente con terreno in splendida posizione prossima campi sci Valvaraita vendo 10 milioni [redacted] mila. [redacted] 482.361.

[redacted] a Scalea e S. [redacted] del Cedro impresa Silvestre vende direttamente in complessi residenziali sul mare bel[redacted]mi mono bi [redacted] a partire da 16 milioni [redacted] mila [redacted] 40% mutuo massime facilitazioni per informazioni Torino 011 587.014 Scalea 0985 20.044 Napoli [redacted] 201.886.

[redacted] indipendente [redacted] km To[redacted]e 4 camere bagno [redacted]o cantina cortile, L. 66 milioni Telefonare 011 [redacted].

CASCINALE vicino statale Pinerolo [redacted] vani stalle porticati terreno vendo [redacted] milioni tel. 0121 21.456.

CASETTA Torre Pellice collina 4 camere [redacted]gazzini terreno vicinanze paese vendo 35 [redacted] tel. 0121 21.456.

[redacted] Po in [redacted] totalmente [redacted] camere, mansarda, box doppio, giardino, frutteto, 125 milioni. Consuledile 533.322.

COLLINE [redacted] vendo casetta rustica: 2 vani cantina terreno acqua luce a L. 10 milioni. Tel. 0121/71.274.

[redacted] & [redacted] S. Lorenzo [redacted] Mare (IM) nuovo salone [redacted] terrazzo [redacted]. 115 milioni. Tel. 011 837.149.

[redacted] 30 km Torino affare alloggio [redacted]: [redacted] letto soggiorno e angolo cottura arredato bagno [redacted] milioni trattabili. [redacted].

CORIO Piano Audi impresa vende casette a schiera giardino privato, tennis, [redacted]. Tel. 897.342 dopo le 20.

DIANO Marina alloggio arredato vicino [redacted] mare ingresso cucina bagno soggiorno letto terrazzo urge vendere. [redacted] 0175.41.314.

GABETTI Sanremo [redacted] 880.111 Cipressa posizione panoramica stupenda vista mare bilocale in rustico ristrutturato immediato entroterra 58 milioni 500 mila.

[redacted] 0184/880.111 residenziale vista mare: soggiorno angolo cottura camera bagno balconi posto auto.

GABETTI Sanremo 0184/880.111 S. Stefano Mare entroterra rustico ristrutturato: soggiorno camera cucina bagno giardino vista mare 63 milioni.

LANZO in villa trifamiliare vendo ampio alloggio taverna box orto giardino prezzo [redacted]sante mutuo al 16% tel. ore pasti 920.9551.

LOANO Pietra Ligure Finale Ceriale Ospedaletti vendiamo alloggi pronti e in costruzione [redacted]litaz[redacted] mutui. Tel. 011 893.064 - 019 669.972.

OSPEDALETTI [redacted] alloggio centralissimo [redacted] mare. 3 [redacted] cucina bagno terrazzi giardino privato. [redacted] 0184/59.888.

POMPEIANA 3 km. [redacted] Ligure [redacted]: ingresso salotto angolo cottura [redacted] bagno balconi o giar[redacted] posto macchina [redacted] a mare L. 55 milioni. Tel. 0184/880.066.

[redacted] Nevoso Artesina [redacted] km [redacted] Torino 28 impianti [redacted]ilia vendiamo mono-bilocali finiti sulle [redacted]e. 30% consegna chiavi 70% dilazioni fino a 7 anni sicuro [redacted] Tel. 011 [redacted]

RUSTICI di ogni tipo, vari prezzi, dimensioni e località, da ristrutturare e ristrutturati, mu[redacted]. Casamercato 650.3805.

SALICE d'Ulzio panoramicissimi mono-bi-trilocali mutuo dilazioni permute. Personale sul [redacted] e domenica località Richardet (proseguimento di via Ciotes). Malora [redacted]

SALUZZO villa signorile collinare panoramica con giardino tripli servizi [redacted] tavernetta. Tel. 0175 41.314 - 45.218.

[redacted] centrale soleggiato: [redacted] più zona servizi cantina [redacted] giardino piastrellato [redacted] milioni più 10 milioni dilazionabili. [redacted]

SANREMO impresa [redacted] direttamente [redacted]loggi e ville [redacted] nuovi e ristrutturati. [redacted] 0184 64.212 - 62.538 o 011 542.013.

[redacted]MO provincia vendesi monolocali bilocali alloggi rustici ville terreni. G. Gruppo Immobiliare 0184/880.066.

SARDEGNA Costa Rei privato vende villetta arredata 2 camere letto cucina salone servizi ampia terrazza coperta e cantina. Tel 070 [redacted]

[redacted] di ville e [redacted] progetto Villafranca d'Asti vendiamo con minimo contante affare. Stilcase, 011 532.482.

TORRE Pellice in [redacted] d'epoca centralissimo alloggi liberi 7 [redacted] vano affare [redacted] 0121 77.281 ufficio.

[redacted] 749.3309 vende a Gravere [redacted] ultimi 2 nuovi alloggi, camera [redacted] servizi [redacted] auto e cantina mutuo e dilazioni.

VALLE Aosta La Magd[redacted] incontaminata attrezzato [redacted] turistico estivo invernale [redacted] appartamenti adiacenti [redacted] piani. Tel. [redacted].

VALLI di Lanzo Pialpetta, monolocale nuovo con servizi e cantina ottima posizione, riscaldamento autonomo. [redacted] 920.0275.

[redacted] rustico [redacted] nel Canavese 3/4 [redacted] sufficiente contanti [redacted] milioni più mutuo. Telefonare 0125 424.[redacted].

VILLA [redacted] Canavese recente salone [redacted] cucina biservizi giardino 2 mila mq dilazionabili, 87 milioni. Telefonare 759.883.

47 Alberghi, pensioni

BORDIGHERA [redacted] 50 ml. mare cucina casalinga conforts. Interpellateci. [redacted] 0184/260.518.

SOGGIORNO nuovo per anziani sulla collina torinese, salubre elegante familiare, dispone per brevi e lunghe permanenze a prezzi differenziali, camere [redacted] singole dotate tutti i [redacted] giardini fisioterapici e [redacted] elioterapiche. Offresi [redacted] medico generica, neuropsicogeriatrica e infermieristica. Reparto per non autosufficienti. Esaminasi garantendo proposte [redacted]. Tel. 011 861.0204 - 881.0391.

49 Informazioni

ALLA Sfinge investigazione controllo infedeltà rintracci ovunque. Via Bruno Buozzi 6 [redacted] polo via Roma. Tel. 534.815

RORIMONDIAL [redacted] controlla previene [redacted] informa con indagini accurate via S. Francesco da Paola [redacted] tel. 531.181.

51 Occasioni

ARREDARE spendendo poco visitate il nuovo reparto occasioni Barovero via Belfiore 45 [redacted]olo Valperga Caluso

52 Varie

A.A. ACQUISTO mobili 800 quadri tappeti arredamenti completi argento soprammobili sombero alloggi Perria tel. 578.241.

A.A. [redacted]ERO ville alloggi soffitte cantine acquisto mobili '800 e oggetti di vario [redacted]re recomi anche festivi. Tel. 280.196.

ASTROLOGA cartomante medium risolve vostri problemi la [redacted] persona amata toglie malocchio esiti assicurati. Tel. 749.5823

DA Nino compra e vendita mobili usati in [redacted] e moderni. [redacted] fallimentari. Via Cirio 2, telefono 232.417.

MAGA aiuta amore lavoro fortuna interessi sofferenze successo vincite al gioco [redacted] 835.301 - 830.176. [redacted] Mongrando 43.

MAGA «Circe» veggente cartomante radi[redacted] consiglia [redacted] problemi [redacted] vi farà tornare [redacted] persona amata talismani e pen[redacted] protettivi. Tel. 596.6773 solo donne, via Muratori 13 Torino.

[redacted] e [redacted] misure e [redacted] e richiesta ortopedici vendita in fabbrica via Servais 15 tel. 749.5134.

CINEMA, MANIFESTAZIONI, INIZIATIVE: LA VITA DEI BORGHI

SAN SALVARIO

CINQUE FILM — I registi più significativi del cinema italiano nel decennio '60-'70 sono riproposti ogni mercoledì dal Quartiere San Salvario-Valentino nel corso della rassegna «Italia '60-'70. Cinque film d'autore». Iniziatasi il 27 ottobre con «Strategia del ragno» di Bertolucci, la rassegna ha presentato il 3 novembre «El Cochecito» di Marco Ferreri e prosegue in novembre Bellocchio (il 10), Pasolini (il 17), e i fratelli Taviani (il 24). I film sono proiettati al cinema Acapulco.

Rassegna cinematografica «Italia '60-'70. Cinque film d'autore».

Dove: cinema Acapulco, via Donizetti 6.

Quando: ogni mercoledì fino al 24 novembre, ore .

In programma: 10 novembre: «Sbatti il mostro in prima pagina», Bellocchio; 17 novembre: «Il fiore delle mille e notte», di Pasolini; 24 novembre: «Padre padrone», dei fratelli Taviani.

Ingresso libero.

Organizzato da: Quartiere San Salvario-Valentino, via Campana 28, telefono 680.095.

CROCETTA-S. SECONDO

— Il rilassamento una tecnica utilissima in quest'epoca di stress, caratterizzata da una confidenza il nostro corpo quindi un limitato controllo del medesimo. E' utile le età, sia dal punto di vista fisico sia per essere in grado di affrontare, «in relax» per l'appunto, quindi di padroneggiare, i piccoli o grandi eventi della vita quotidiana. Il Quartiere Crocetta-San Secondo propone dunque a tutti, senza limiti di età, un Corso Rilassamento in lezioni settimanali di due ciascuna in orario preserale, da definirisi d'accordo con i partecipanti. Le iscrizioni sono aperte fino alla fine di novembre.

Programma: totale di 15 lezioni, volta alla settimana a partire dai primi di dicembre. Orario preserale (probabilmente 18-20) da definirsi.

Iscrizioni: le iscrizioni, aperte a tutti, accettano fino alla fine di novembre.

Quanto costa: lire 60.000.

**

DI TERRACOTTA — Un'attività per arricchire il tempo libero realizzando oggetti decorativi utili che possono anche costituire l'idea per un dono molto personale e creativo. Chi desidera dedicarsi a questa forma di artigianato può iscriversi, entro questo mese, al Laboratorio Terracotta allestito Quartiere Crocetta-San Secondo. Il corso dura quattro mesi, si chiuderà probabilmente con un'esposizione dei lavori realizzati partecipanti.

Programma: dai primi di dicembre, quattro mesi di lezioni, ogni mercoledì dalle alle 20.

Iscrizioni: aperte a tutti, bambini presi, entro il mese di novembre presso il Centro d'incontro, in orario 15-19.

Dove: le lezioni si terranno per due mesi presso il Centro d'Incontro, per altri due presso il laboratorio artigianale «Il Vasaio».

Quanto costa: lire 10.000 mensili, pagabili in due rate, più lire 5000 di iscrizione. Il costo è comprensivo del materiale e delle spese di cottura.

**

TI — S'inizia il 15 novembre un Corso di Assistenza ad anziani e ammalati organizzato dal Quartiere Crocetta-San Secondo e dalla Croce Rossa. Le lezioni, bisettimanali, sono gratuite, durano un'ora e ciascuna e terminano il 16 dicembre.

Programma: corso di un mese, dal novembre al 16 dicembre, di assistenza infermieristica, con due lezioni alla settimana di un'ora e ciascuna, in orario definirsi con i partecipanti.

Quanto costa: nulla, il corso è gratuito.

Organizzato da: Croce Rossa e Quartiere Crocetta-San Secondo.

Dove: Centro d'Incontro Quartiere Crocetta-San Secondo, via Dego angolo via G. da Verrazzano, tel. 503.173.

UNA SETTIMANA NEI QUARTIERI

Informazioni e iscrizioni: Consiglio di Quartiere Crocetta-San Secondo, Dego 6, telefono 506.363.

CENISIA-CIT TURIN

IL PROBLEMA MANICOMIALE— Il Quartiere Cenisia-Cit Turin ha affrontato dei problemi più scottanti del nostro tempo un ciclo di lavori comprende mostra, pubblici dibattiti e un film. Segnaliamo per i prossimi giorni:

La mostra: «La perfezione manicomiale» iniziatasi il 21 ottobre, si conclude oggi. Si può visitare tutti i pomeriggi, dalle 15 alle 19, nei locali del Centro d'Incontro.

Il dibattito: chiusura della mostra, si svolgerà questa sera alle 21 un pubblico dibattito sulla legge 180 (abolizione delle strutture manicomiali) con partecipazione del dottor Pirella, sovrintendente ai Servizi psichiatrici Regione.

Dove: Centro d'Incontro del Quartiere Cenisia-Cit Turin, corso Ferrucci 65/c. Consiglio di Quartiere Cenisia-Cit Turin, corso Ferrucci 65/a, telefono 441.576.

VANCHIGLIA-VANCHIGLIETTA

CORSO DI RUSSO — Ultimi giorni per iscriversi al organizzato dal Quartiere Vanchiglia-Vanchiglietta, riservato a un massimo 15 partecipanti. Il s'inizia verso la metà novembre continua fino metà giugno. Lezioni ogni settimana il mercoledì e il venerdì dalle 17,30 alle 19.

Il programma: di lingua della durata di sette mesi, da metà novembre a metà giugno.

Orario: ogni settimana, mercoledì e venerdì, ore 17,30-19.

Iscrizioni informazioni: presso la sede del Quartiere Vanchiglia-Vanchiglietta, via Mongrando 50, telefono 885.304.

POZZO STRADA

CORSI E VIAGGI PER TUTTI — Sull'onda del notevole successo ottenuto l'anno scorso, il Quartiere Pozzo Strada continua a proporre i corsi di danza pittura ceramica, aperti a tutti e articolati in tre sezioni per la danza e due per la ceramica. In questi giorni è ancora possibile iscriversi; l'inizio dei corsi è previsto tra il 15 e il 30 novembre.

Dove: presso il Centro d'Incontro, via Vipacco 15.

Tutti, giovani non, anziani bambini, sono invitati a partecipare alle gite domenicali di un giorno in autopullman, organizzate dal Quartiere Pozzo Strada e dirette interessanti località Piemonte e della Lombardia. La Certosa Pavia, la caratteristica atmosfera di Bergamo Alta, Saluzzo le sue antiche botteghe artigiane, Acqui le sue Terme, sono alcune delle prossime destinazioni.

Il calendario delle gite: sempre di domenica, nelle seguenti date:

21 novembre: Bergamo;

5 dicembre: Saluzzo e Borgo San Dalmazzo;

12 dicembre: Acqui Terme e Ovada.

Dove: l'appuntamento è alle 7 di fronte al Centro civico di corso Peschiera 364.

Iscrizioni: si chiudono il giovedì precedente la gita.

Quanto costa: dipende numero dei partecipanti, in quanto si dividono le spese del pullman.

Informazioni: Consiglio di Quartiere Pozzo Strada, via Monte Ortigara 95, telefono 705.656.

**

SCUOLA — Dalle materne alle medie, il programma di supporto alle attività didattiche è nel Quartiere Strada anche quest'anno ricco articolato, e tale coinvolgere l'interesse degli adulti. Infatti i corsi integrativi si concluderanno verso la fine dell'anno scolastico, spettacoli o mostre allestiti da bambini ragazzi nella veste di attori, burattinai, scenografi, musicisti, artigiani ecc. Per la partecipazione vari corsi, alle elementari alle medie. prevista una quota di iscrizione che varia secondo la materia prescelta. Si tratta comunque di costi molto ragionevoli.

Scuole Materne, i burattini: gli esperti del settore, in collaborazione con gli insegnanti, riveleranno i segreti della storia, della costruzione, dello spettacolo. Alla fine, i piccoli allievi rappresenteranno una favola con e burattini loro stessi realizzati nel corso dell'anno.

Alle Elementari, un po' di corsi di e canto corale, danza moderna e artistica tutte le classi. Per le classi seconde, terze quarte corsi di training autogeno. Riservata alle quinte, la tessitura di tappeti tecnica per-

Medie, il teatro: corsi interclasse di recitazione, regia, scenografia con la collaborazione di una cooperativa teatrale. A fine anno, ognuna delle cinque scuole medie inferiori del quartiere rappresenterà un'opera di gli stessi studenti cureranno regia, scenografia, interpretazione.

Informazioni: Consiglio di Quartiere Pozzo Strada, via Ortigara 95, tel. 705.656.

VALLETTE-LUCENTO

ANZIANO E'... — Il Quartiere Vallette-Lucento dedica particolare considerazione agli anziani. Infatti alcune società bocciofile organizzano questo mese, nell'ambito del programma «Anziano è... stare insieme», un torneo di bocce; e, sempre in novembre, il quartiere propone un torneo di carte. Medaglie ricordo per tutti i partecipanti e medaglie d'oro ai primi classificati di entrambe le manifestazioni. Aperti a tutti, invece, gli spettacoli curati dal «Circolo artisti amici della magia».

Torneo di bocce: organizzato dalle società bocciofile del quartiere, per promuovere lo sport degli anziani.

Quando: nei giorni 11, 18, 25 novembre (cioè tutti i giovedì), ore 14.30.

Dove: presso il Bocciodromo Comollo, in Lombardia.

Iscrizioni: presso le bocciofile del quartiere, lire 1000.

Torneo di carte: ideato per animare il tempo libero anche attraverso le riunioni, i dibattiti e le di premiazione che si svolgono al termine di ogni gara.

Dove e quando: tutti i martedì di novembre, alle 14.30, nei seguenti ritrovi: 9, società Junior Sport; 16, circolo Comollo; 23, Amici di Lucento; 30, casa di riposo Villa Primule.

SPETTACOLO DI MAGIA — Dove e quando: sabato 13 novembre, presso «Casa Serena». Domenica 14 novembre presso «Villa Primule», sempre alle ore 15,30.

Informazioni: Consiglio di Quartiere Vallette-Lucento, Cincinnato 115, telefono 739.8623.

BORGATA VITTORIA

LE — Particolare attenzione è riservata quest'anno, dal Quartiere Borgata Vittoria, all'ecologia. Sono in programma film, diapositive e incontri dedicati alle scuole, organizzati in collaborazione con WWF, Arci-Lega Ambiente Pro Natura. Segnaliamo le prossime proiezioni.

Film ecologici: dedicati alle scuole, a cura del WWF e di Arci Lega Ambiente.

Quando: 17 novembre: Natura '80; caccia uccidere; Grifoni di Sardegna.

24 novembre: Nicchia ecologica; Il pettirosso; Biotipo bosco.

1° dicembre: Origine della fauna italiana; La fauna del Gran Paradiso.

15 dicembre: Il mare, di Cousteau.

Dove: Cinema Ambra, ore 9.

BARRIERA DI MILANO

SOCIETA' — Intensa attività culturale Quartiere Barriera di Milano. Oltre a una mostra sulla situazione in Libano, già definita nei contenuti nei tempi, il Quartiere sta organizzando un convegno sul «Ragazzi in area di rischio», a cui parteciperanno i consiglieri di quartiere e l'assessorato alla Sanità, e si prepara varare la mostra «Storia Barriera Milano», cui lavora ormai da circa tre Sarà allestita in collaborazione con l'assessorato alla Cultura, ed esposta nell'Auditorium di prossima inaugurazione.

mostra «Libano» presenta quadro della situazione questo tormentato Paese con l'ausilio di fotografie, tabelloni informativi, proiezione di diapositive e di videocassette. Partecipano ai lavori anche gli insegnanti e allievi delle scuole elementari e medie inferiori.

Quando: dal 30 novembre al dicembre.

Dove: Centro incontro del Quartiere Barriera di Milano, corso Vercelli 147, tel. 267.045.

a cura di **Valeria Zani**

In [redacted] al Valdocco

Le fiabe di Gozzano

E' cominciata ieri pomeriggio al Teatro Piccolo Valdocco, la stagione teatrale «A che teatro giochiamo?» del settore ragaz[redacted] del Teatro Stabile. Primo spettacolo in scena «...Quelle fiabe di Gozzano...» della Cooperativa Teatro delle Pulci di Pisa.

Prendendo [redacted] spunto la produzione letteraria minore [redacted] Guido Gozzano che, nelle due raccolte «I tre talismani» [redacted] «La principessa si sposa», ha anche tenuto d'occhio il pubblico dei più piccoli, la Cooperativa diretta da Alessandro Garzella ha formato [redacted] spettacolo piacevole e ben organizzato.

Bandite le scene povere e improvvisate, che fino a qualche [redacted] fa sembravano sufficienti per accontentare i giovani spettatori, il Teatro delle Pulci ha messo su una scenografia ricca e ben studiata negli effetti. Luci, costumi, colori, pupazzi ed effetti tecnici sono accuratamente preparati come per uno spettacolo per adulti. Anche la recitazione [redacted] attenta, senza particolari indulgenze verso gli scalmanati ragazzini che applaudono, gridano, ridono, fanno commenti [redacted] alta voce e danno consigli ai personaggi.

La storia [redacted] facile: la solita matrigna cattiva, gelosa delle figliastre, fa bere al re una pozione che gli ottenebra la mente. Al posto delle figliole il padre vede due orride scrofe e pertanto le fa rinchiudere nel porcile. Il finale è scontato, [redacted] lieto fine.

Tiziana Longo

IERI A TORINO VECCHIONI ED ENDRIGO

CANTAUTORI
alla sbarra (in dibattito)

Quali [redacted] «le nuove strade» sulle quali si sta muovendo la canzone d'autore? Si possono «chiarire gli aspetti culturali, politici e sociali fino ad oggi emersi»? Il Club Turati, per trovare una risposta a queste domande, ha organizzato una serie [redacted] quattro appuntamenti, curati da Alessandro Rosa, denominati «Parole di sette note / Fra [redacted] d'autore [redacted] società».

Alla prima serata, nella Sala Europa della Camera di Commercio di Torino, in via Giolitti 26 — davanti a quasi cinquecento spettatori, in [redacted] parte giovani — hanno partecipato Roberto Vecchioni e Sergio Endrigo; moderatore [redacted] Pintor, euforico dall'inizio alla [redacted] dibattito. Era anche prevista [redacted] presenza di Lucio Dalla [redacted] Gianna Nannini, ma entrambi all'ultimo momento hanno dichiarato forfait: se ne riparlerà per i prossimi appuntamenti.

Non per questo [redacted] tono è risultato fiacco, anzi. In più [redacted] un'occasione il pubblico [redacted] dimostrato buon protagonista. Prima con l'intervento estemporaneo [redacted] quasi surreale [redacted] un signore con ombrello, occhiali [redacted] giornale che, dichiarandosi «socialista cinese», ha voluto [redacted] l'ammontare dello stipen[redacted] dei due cantanti.

Endrigo [redacted] Vecchioni invece, quasi [redacted] bravi scolaretti, hanno recitato fino in fondo la loro parte. «*Vi sentite vittime* [redacted] *protagonisti* — [redacted] stato chiesto — *di quella che è stata definita la fruizione passiva della canzone?*». «*Vent'anni fa* — si è difeso Endrigo — *ho scritto motivi che avevano l'unico pregio di essere gradevoli*». «*Ammiro chi abbandona il mondo della canzone per* [redacted] *o 5 anni* — ha risposto Vecchioni — *estraniandosi* [redacted] *rapporto con l'industria del disco, perché quello che gli viene richiesto non* [redacted] *più coerente con il proprio io*».

Interessanti i loro pareri sulla [redacted] Per Vecchioni «*anche la canzonetta è cultura, però la struttura, la semiologia e la semantica sono logicamente molto diverse rispetto* [redacted] *poesia*».

Più disilluso e [redacted] Endrigo: «*Pensare* [redacted] *fare cultura con* [redacted] *canzonette?... E' solo un hobby di certi discografici*». Provocatoria, com'era abbastanza prevedibile, l'ultima domanda di Giaime Pintor: «*Vi rendete conto di fare brutta musica* [redacted] *brutta poesia?*». «[redacted] *me ne rendo proprio conto* — ha replicato con un [redacted] sorriso Vecchioni — *sarebbe come dire che nella musica leggera Romina Power* [redacted] *Francesco* [redacted] *Gregori fanno le stesse identiche melodie*». Endrigo, più garibaldino, ha risposto senza [redacted] termini. «*Sono vent'anni che mi devo difendere. Le accuse? Non fa musica, non* [redacted] *poesia, guadagna dei soldi: sempre sotto accusa come se facessi* [redacted] *mestiere che* [redacted] *mi compete.* [redacted] *che siamo noi cantanti? Forse la traduzione odierna dei buffoni di* [redacted] *volta?*».

Ivano Barbiero

Oggi [redacted] al Movie

Tre film di Rosaleva

Con una trilogia dedicata ai cortometraggi di Gabriella Rosaleva il Movie Club programma per stasera [redacted] domani [redacted] prima personale dedicata agli autori emergenti del cinema italiano.

E' [redacted] trilogia [redacted] che riflette momenti e difficoltà di vita in tre giovani donne. Questi tre Super8 nasco[redacted] anche dal contributo che l'attrice-amica Daniela [redacted] ha offerto alla regista.

I tre [redacted] riflettono inoltre la complessa personalità della Rosaleva tuttora presa tra cinema e pittura. Essi rappresentano [redacted] particolare precise ricerche sui colori: *Cornelia* è uno studio sui bianchi e sui gialli, *L'Isola Virginia* sul verde [redacted] l'argento delle acque stagnanti o in movimento, *La borsetta scarlatta* un omaggio alla pittura metafisica.

In *Cornelia* la protagonista scrive [redacted] una sorella lontana. Il lavoro [redacted] dedicato a tutte quelle donne che passano l'intera vita tra le quattro mura di [redacted] che hanno come unica panoramica [redacted] sguardo dalla finestra (Cornelia è [redacted] romana maternità). Nell'*Isola Virginia* abbiamo il ritorno indietro all'infanzia, dove un'isola rievoca [redacted] che la figlia ormai adulta ritrova intatta nel ricordo «*come allora*».

Da La borsetta scarlatta captiamo un omaggio all'eleganza di Hitchcock, con un giallo ambientato nella domestica spiaggia tra Sabaudia e Torvaionica.

ANTEPRIMA — Il giovane [redacted] in [redacted]

PER VETTORAZZO
rose scarlatte [redacted] *dozzine*

[redacted] in tv, sulla Rete Uno, un giovanotto dall'aria di bel montanaro veneto che [redacted] parlare di sé. Aspetto di piacevolezza fisica, vigorosa [redacted] fresca, [redacted] carica [redacted] simpatia, [redacted] Giovanni Vettorazzo (c'è [redacted] vuole convincerlo a [redacted] semplicemente [redacted] Vetto, ma lui non ci sta). Se ne parlò (specie [redacted] parte delle donne) [redacted] sul video [redacted] ruolo [redacted] Scribe in «Dei [redacted] spiriti» diretto da Sandro Bolchi, per poi ricomparire, [redacted] po' [redacted] esplicitamente in «Accadde [redacted] Zurigo». Adesso, dunque, rieccolo [redacted] piccolo schermo accanto [redacted] Paola Quattrini in «[redacted] rose scarlatte», la [redacted] di [redacted] De Benedetti [redacted] onda stasera [redacted] la [redacted] Davide Montemurri.

GIOVANNI VETTORAZZO [redacted]

Dice Giovanni Vettorazzo: **«La vicenda [redacted] commedia [redacted] Benedetti [redacted] un [redacted] tore che [redacted] il suo trionfo [redacted] periodo fra le [redacted] guerre. Per lo più ha trattato argomenti piuttosto futili ma con grande [redacted] di costruzione [redacted] piacevolezza di dialogo. [redacted] sviluppa attorno a Marina, [redacted] facile ad [redacted] seduzioni [redacted] fantasia, [redacted] quando si accorge che sta rischiando [redacted] perdere l'uomo che [redacted] ec[redacted] subito tornare [redacted] realtà contingente».**

Lei si è affermato durante lo sceneggiato di Bolchi. Immagino che in quel periodo avrà avuto [redacted] *uragano* [redacted] *proposte?*

«Nemmeno per [redacted] succedeva proprio nulla. C'è [redacted] solo un gran parlare, senza fatti concreti».

A Flavio Bucci accadde la stessa [redacted] *dopo l'exploit* [redacted] *«Ligabue». A volte* [redacted] *macchina si mette in moto lentamente,* [redacted] *adesso Bucci lavora* [redacted] *tutto regime.*

[redacted] stato detto da qualcun altro, ma ciò che [redacted] esasperante [redacted] proprio questi logoranti lunghi intervalli fra [redacted] lavoro e l'altro, quando si aspetta [redacted] il [redacted] squilli».

I suoi inizi nella carriera sono stati difficili? **«Difficili [redacted] io abbia [redacted] la fa[redacted] Forse [redacted] un caso unico fra i colleghi. Ma è [redacted] dei miei genitori — [redacted] insegnanti — che [redacted] aiutato, pagandomi gli studi e dandomi [redacted] certa sicurezza economica».**

Qualcuno ha voluto vedere in lei un nuovo Rodolfo Valentino, ci crede un po'? **«Nemmeno per idea. [redacted] completamente diversi. Eppoi io credo [redacted] questo [redacted] una certa [redacted] sia perfino negativa [redacted] attore. [redacted] forte i [redacted] i [redacted] simpatici, le facce normali».**

Ormai si è fatta un'idea abbastanza chiara [redacted] *significhi fare l'attore, secondo lei quali* [redacted] *i requisiti fondamentali?* **«Primo: [redacted] stelle, secondo: un fisico [redacted] perfetta salute, [redacted] quarto: volontà».**

[redacted] lei ritiene di [redacted] *tutte e* [redacted] *(o quattro) queste doti?* **«Ho soprattutto la [redacted] della testardaggine».**

Quando ha cominciato a capire di avere delle buone doti [redacted] *attore? Con Strehler al Piccolo,* [redacted] *Bolchi durante i «Bollenti spiriti»?*

«Con [redacted] dei due. [redacted] stato da [redacted] quando durante le vacanze, facevo l'i[redacted] tipico turista [redacted] Non sapevo [redacted] sola parola [redacted] lingua. La inventavo con un accento così per[redacted] da [redacted] ad ingannare perfino i [redacted] Crede[redacted] principio, [redacted] par[redacted] un qualche loro dialetto».

Dopo il successo e la fama di «amatore» [redacted] *bollenti* [redacted]*iriti ha avuto molti flirt?* **«Veramente molti flirt li ho [redacted] studente. [redacted] da una [redacted] all'altra. Amori che [redacted] settimana, al massimo un [redacted] Ma [redacted] allora sono molto cambiato. Eppoi adesso ho una [redacted] fissa».**

Ha un suo hobby particolare?

«[redacted]cco, appunto, [redacted] ra[redacted] ha una casa con un bel prato [redacted] lì mi sfogo col mio sport preferito: il tiro [redacted] l'arco. Forse un giorno mi faranno interpretare Guglielmo Tell».

[redacted] Antonelli

PRIMA — Musical avventuroso al Nazionale

UN PIRATA
che viene dall'Australia

[redacted] PIRATA di Ken Annakin, con Christopher Atkins, Kristal MacNichol, Ted Hamilton. Australiano, musical-avventuroso, a colori (Cinema Nazionale).

E' pur vero che anche dalle nostre parti c'è fame di film australiani, dopo che alcuni robusti aperitivi hanno stuzzicato l'appetito. Ma certo di questo *Film pirata* si sarebbe fatto a meno, somigliando molto più [redacted] qualche prodotto della serie [redacted] hollywoodiana che alle opere di Weir [redacted] Beresford.

Trama — La MacNichol, biondina con complessi di inferiorità, sogna avventure e amori fra i pirati: eccola quindi trasferita di botto fra galeoni [redacted] bandiere nere, dove incontra il biondone Atkins che [redacted] sua volta non aspettava altro. Tra imitazioni di duelli [redacted] colpi di mano scarsamente emozionanti, spruzzati di numeri musicali [redacted] spunti surreali, il sogno si conclude con l'ovvio coronamento del *flirt* e gli aggiustamenti di qualche piccolo torto.

[redacted] — Lasciando perdere per carità [redacted] patria l'inconsistenza del racconto [redacted] lo stile Auguri Mondadori dell'idillio, si potrà trovare un minimo di interesse nelle svariate citazioni cinematografiche: da Douglas Fairbanks a Sellers-Clouseau, da *Guerre stellari* [redacted] *predatori dell'Arca perduta*. Ma l'ironia è annacquata assai, [redacted] le parti che vorrebbero esser quasi serie naufragano senza rimedio.

a.dg.

COLOSSEO
Via M. Cristina 71 - Torino - Tel. 65.10.34
JULIETTE GRECO
DOMENICO [redacted] PINO [redacted]
[redacted] NUOVIS[redacted] TEATRO COLOSSEO
SABATO 13 E DOMENICA 14
[redacted]
Scenografia di GIANCARLO [redacted]
Prenotazione e prevendita [redacted] del Teatro ore 10-12 e 15-19

TEATRO REGIO TORINO
Martedì 9 novembre [redacted] inizierà [redacted] vendita [redacted]
nuovi abbonamenti
alla Stagione Lirica 1982/83 presso
[redacted] Biglietteria [redacted]
[redacted] Castello 215
[redacted] A-B-C
9-10-11-12 novembre
Turni D-E-F
13-14-16-17 novembre

ALFIERI-TEATRO STABILE
Domani, ore 20,30
[redacted] ADOLFO
GUARNIERI IN CELI
ANTONIO E CLEOPATRA
di W. Shakespeare
Regia di MARIO MISSIROLI
con
GLAUCO ONORATO
ALFREDO PEA
ALBERTO SORRENTINO
Spettacolo in abbonamento
Telefono 55.62.46 - [redacted]

Teatro GOBETTI ORE 21
[redacted]
BARBERO
nel grande [redacted] comico
PENSIONE [redacted]
[redacted] Emmeci
2° mese [redacted] repliche
Tel. 55.62.46

NUOVO - Tel. [redacted]
domani e giovedì [redacted] 20,30
«BALLETTO '80»
coreografie di
UGO DELL'ARA e GIUSEPPE URBANI
con
TANIA [redacted] e TED CRAIG

DOMANI AL LUX
SPAVENTEVOLMENTE DIVERTENTE

IN POLTRONA DAVANTI ALLA TV

IN GARAGE

musica, telefilm e varietà

Rai-Rete 1

ORE 20,30

Una dozzina di scarlatte, commedia. Terza commedia del ciclo «Sentimento di donna», con la Quattrini protagonista e la firma del bonario Aldo De Benedetti, protagonista romano per diversi anni del teatro d'evasione.

C'è contessa che scambia Alberto per un fioraio e, altri equivoci, gli manda a casa 24 rose misterioso messaggio d'amore. E c'è Marina, moglie di Alberto, che crede destinataria dell'omaggio floreale. Geloso, lui decide mettere alla prova la fedeltà di lei. Parte, Cortina, per ventidue giorni filati spedisce alla consorte fiori e messaggi d'amore firmati Mister X.

Lei resta stordita, commossa turbata, e inizia corrispondenza segreta e appassionata con l'anonimo corteggiatore. Il quale alla fine assume anche un'insospettata identità, per merito di un ridicolo amico di famiglia che, incaricato da Alberto, accetta di impersonare il ruolo Mistero. Marina è delusa vede crollare la propria romantica infatuazione. Decide quindi confessare ogni al marito che fingendo di cadere dalle nuvole comunque pronto a perdonarla.

Rai-Rete 2

ORE 16,30

Il garage, varietà. Nuovo varietà in venti puntate che prende il posto dell'*Università della canzonetta*, appena terminata senza eccessivi rimpianti. Il programma prende il titolo tanto dall'atmosfera di generale confusione che dall'insolita ambientazione (un garage, appunto) fa da sfondo sia allo spettacolo vero proprio che al curioso telefilm quotidianamente abbinato.

In programma, come ogni trasmissione consimile, *Garage* prevede cantanti ospiti (tra i primi: Peppino Di Capri, De Sio, Lando Fiorini, Nada e Tony Del Monaco), sketch balletti, affidati i primi all'esordiente Giuseppe Valenti ed i secondi a Marina Fabbri.

Valenti, cabarettista romano, è anche specializzato nell'invenzione di forme dialettali piuttosto fantasiose (grosso modo alla Fo), mentre la Fabbri affiancherà ogni pomeriggio in sketch il terzo conduttore della trasmissione, Renzo Palmer, autore anche di una monologhi sui risvolti grotteschi della cronaca di tutti i giorni.

Al programma, in onda dal martedì al venerdì, — come si diceva — abbinato un telefilm. Si tratta di un'assoluta novità, che porta il titolo di *Il mago Merlin* e che vede protagonista appunto il celeberrimo mago Merlino. Il quale, secondo quest'ultima versione delle gesta, non sarebbe più prigioniero a Camelot per colpa delle trame della quattordicenne Morgana, riuscito finalmente a liberarsi, si aggira nel nostro secolo con curiosa copertura di anziano garagista.

Gli capita però che all'inizio della serie un messo ultraterreno lo avverte di aver solo più settantadue ore di tempo per trasmettere i suoi poteri ad un altro e tornare nel misterioso aldilà da cui è arrivato poco due millenni prima.

Il mago — che si fa chiamare Merlin — decide di nominare erede suo garzone quindicenne e inizia ad istruirlo a velocità record ostacolato però dal suo stesso allievo che, un po' per fretta imparare, un po' per distrazione, si mostra pericolosamente incline creare pasticci magici. Stasera, nel tentativo di produrre un filtro d'amore, il giovane ferma il traffico di tutta la città (la convulsa San Francisco). prossime puntate fa ancora meglio.

Rai-Rete 3

19,30

Vivendo volando, inchiesta. Si parla di passione insolita ma che col tempo sta diventando sempre insolita: quella di pilotare aerei. C'è un'immagine del pilota che ci viene dalla letteratura in genere dalla letteratura non proprio eccelsa) e cinema, ed un'immagine fatta di spericolatezza, eroismo e una buona dose di narcisismo.

E c'è la realtà, che dimostra che nonostante i costi altissimi, la voglia di volare sta crescendo in Italia, 12 mila piloti brevettati per volo motore, 4 mila circa per il volo a vela, 2 mila appassionati di deltaplano e dieci piloti patentati mongolfiera.

Il programma, curato da Silvia Ormezzano, illustra caratteristiche piloti, specializzazioni e aerei. Ma soprattutto traccia una guida abbastanza interessante attraverso il complesso meccanismo burocratico presiede all'acquisizione dei vari gradi brevetto. Si parla anche dei costi effettivi che deve affrontare un aspirante pilota, e parla pure dei rischi che comporta il volo turistico delle leggi che si stanno approntando per tentare di risolvere diversi problemi di sicurezza aerea.

Canale 5

ORE 20,30

Dallas, telefilm. Voci che non hanno ancora (e forse avranno mai) conferma ufficiale attribuiscono ai supertelefilm un calo più sensibile d'ascolto. Ma dieci milioni di ascoltatori almeno il martedì parrebbe sempre — sia pur per inspiegabili ragioni — riservarglieli.

L'episodio stasera, «Una telefonata» prende il titolo dall'episodio finale che vede Bobby corteggiatissimo Katherine Wentworth capitolare dirle di sì. più bello però arriva una telefonata della quale sentiamo nulla ma che prendiamo essere abbastanza sconvolgente per il povero fratello di J.R. che molla la ragazza e parte per chissà dove lasciandoci in sospeso fino a martedì prossimo.

L'episodio di stasera comunque registra un altro importante avvenimento consistente in di quei barbecue all'aperto che generalmente fanno la fortuna dei soggettisti del serial arenati ad punto morto alcune settimane. barbecue di stasera non si discosta dalla linea imposta dalla tradizione del telefilm: i convitati intrigano per ore e e incidentalmente mangiano anche un po'. Ritorna Jock, mentre J. R. Sue Ellen riscoprono nuovi interessi in comune e sembrano quasi andare d'accordo (che nasconderà questo nuovo atteggiamento di J. R.?).

Cliff Barnes rende conto di essere ancora innamorato Sue, mentre Lucy, seccata Mitch (che ha dovuto andar prima tutti in seguito ad un'altra telefonata) beve e comincia a prodursi nei soliti eccessi mettendo in imbarazzo Donna che comunque trova un valido appoggio in Rebecca, sua vecchia amica.

SEGNALIAMO — FILM SUL VIDEO

Rai-Rete 2

ORE 20,30

Gli indesiderabili, Usa drammatico Interessante quasi western una coppia insolita di protagonisti formata da Burt Lancaster e Audrey Hepburn sotto la direzione del veterano John Huston. Il film avvaleva anche di un budget eccezionale (tre miliardi e mezzo di allora), un musicista di talento e varie astuzie che strizzarono l'occhio grosso pubblico e riuscirono chiamarlo abbondante. La Hepburn è truccata in modo da essere difficilmente riconoscibile.

DOVE ANDIAMO STASERA IN CITTA'

JOE NEWMAN

(l'uomo dalla tromba d'oro)

I CONCERTI

CENTRO JAZZ - Teatro degli Infernotti, via Cesare Battisti 4/b, ore 21, concerto Joe Newman (tromba) l'orchestra Kansas Cit. Tutti i concerti sa- preceduti da un'intervista con il pubblico cura di R.T.A. 104.

Pubblico: appassionati, amanti della musica.

Durata: due ore.

Ingresso: lire

CENTRALINO, via delle Rosine 16, 22, concerto blues con Francesca Oliveri; alla chitarra Sandro Jeri, al pianoforte Aldo Izza. Proseguono con successo gli appuntamenti del martedì con questa ventiseienne cantante monregalese, insegnante di educazione musicale, dotata di una voce interessantissima.

Pubblico: appassionati, amanti della musica.

Durata: un'ora e trenta minuti.

Ingresso: lire 3000.

CONSERVATORIO (Riky, Haerteit), 21, Giuseppe Massaglia, pianoforte; musiche F. Schubert, F. Busoni, O. Messiaen, F. Liszt. Giuseppe Massaglia si è formato artisticamente sotto guida di Golia. Iniziato lo studio del pianoforte a dieci anni, dopo soli tre mesi studio è risultato vincitore Osimo della Coppa d'Italia. Da allora ha vinto tredici primi premi in Concorsi Nazionali ed Internazionali. Ultimamente si è classificato terzo al Concorso Internazionale «Viotti» e dal Conservatorio «G. Verdi» di Torino gli stato conferito il premio «Carlo V. Stura». Ha suonato come solista con l'Orchestra Sinfonica del Conservatorio di Torino ed numerosi recitals in tutta Italia.

Pubblico: appassionati, amanti della musica.

ta: un'ora trenta minuti.

Ingresso: poltrone, lire ingressi, lire 4000.

piazza 10, ore 22, esibizione del duo chitarristico blues-country-folk, Ettore Cimpincio Andrea Carosso.

appassionati, amanti musica.

Durata: un'ora e trenta minuti.

Ingresso: libero.

IL PERSONAGGIO

DIMOPOLI

pianista al Quemado piano-bar, corso Unione Sovietica 409. «Il piccolo pubblico che frequenta questi ritrovi il più esigente e dà un contatto molto più diretto, completamente diverso da quando sei palco di fronte 3000-5000 persone. Suonare con la gente che ti sta attorno è anche l'unico sistema per vedere funzioni come musicista, cioè se riesci a ricevere trasmettere quella particolare scossa che gli appassionati di parole americane chiamano "feeling"».

AVVENIMENTI

CLUB, Principe Amedeo 5/A, ore e 22,30: «Nuovo cinema italiano: Gabriella Rosaleva». Trilogia (Cornelia / L'isola Virginia / La borsetta scarlatta), Gabriella Rosaleva con Daniela Morelli (Italia, 1980-'81, Colore, 80', prima visione per Torino).

MUSEO nazionale del Cinema (Palazzo Chiablese), 19 21,15, proiezione del film «La caduta di Troia», di G. Pastrone, Madame Davesnes, Giulio Vinà (Selezione Italia Film, Torino, 1910, 30 minuti). Seguiranno le «Comiche Cretinetti» (André Deed).

TURINEISA, via Po 43, ore 21, nel Salone Turchese, conferenza di Uberto Tosco su «Le piante utili».

CIRCOLETTO BRIDGE, via Secondo 52, 21,15, torneo a coppie libere «Sistema Mitchell». Le iscrizioni (lire 4000 per ogni giocatore) si accettano fino alle ore 21.

PICCOLO prosegue la mostra per centenario della nascita del regista Giovanni Pastrone (1882-1959).

ex allievi Fiat, corso Dante 102, ore 21, «Incontri con la musica», a cura di Lidia Palomba. Chopin e perfezione del Romanticismo.

UNIONE CULTURALE, via Cesare Battisti 4/b (Palazzo Carignano), proseguono con le tre mostre che hanno inaugurato venerdì scorso la stagione delle Arti visive («Mostra collettiva degli artisti che hanno esposto nel corso della stagione 1981-1982», «Maria Mulas: Fotografia 1970-1982», «Stanislaw Moskala: Personale»).

TEATRO COLOSSEO, via M. Cristina 71, per l'inaugurazione di sabato 13 e domenica 14 novembre con l'esibizione di Juliette Gréco, Domenico Modugno e Pino Caruso, verranno praticati i seguenti prezzi: primi posti platea, lire 50 mila; secondi posti, 40 mila lire; terzi posti, 30 mila lire; galleria, lire 20 mila.

LETY pour la femme, via O. Vigliani 15, dalle 15,30 alle 19, presentazione nuovi capi d'alta moda (giorno, sera, cocktail) tessuti dipinti mano.

VOLTAIRE, via Cavour 7, la stagione teatrale si inizia mercoledì 17 novembre, l'Atelier Teatro di Firenze che mette in scena «Pompe effimere - Le inconfessabili vicende del signor Jean Genet». Regia di Andrea Nanni. Dal 24 al novembre sarà in pedana Teatro Presenza Bologna «Sonata Sinfonietta con Intermezzo Amoroso» da Jean Tardieu Francisco Arrabal. Regia Enor Silvani.

DISCOTECHE

UNDER 33, via Cibrario 33, 21,30, «Grande serata» distribuzione gratuita di porchetta alla romana.

Pubblico: tutti.

Orario: all'1,30.

Ingresso: cavalieri, lire dame, ingresso libero. L'iscrizione club costa 3000 lire e viene concessa secondo il parere direzione.

RENDEZ-VOUS, strada della Vetta 46, Colle Maddalena, ore 21, «Sognate scatenatevi con noi», brani richiesta degli ultimi dieci anni. Due sale: una con numerosi effetti luce musica sostenuta, l'altra luci soffuse e musica proposta con un volume sonoro minore.

Pubblico: tutti.

dalle 21 alle 2.

Ingresso: si paga la consumazione (5000/7000 lire).

AMERICAN CIRCUS
Presso l'ARCI-TORINO sono in vendita i biglietti ridotti:
1° L. 5000 anziché
2° POSTI
L. 12.000
1° POSTI
anziché 13.000
più diritti di prevendita
Biglietteria ARCI-TORINO
v. A. Albertina 10 - T. 83.97.497/8 - 83.96.740
Orario: 9,30-12,30; 15,30 - 16,30

ITALIA tel. 696.40.21
da domani ore 21,15
festivi ore 16,30
GIPO
«LE MISERIE 'D MONSSU' TRAVET»

danze la perla
16,30 APERITIVO DELL'AMICIZIA
GIOVEDI'
I LADRARI

DANCING
LA - TEL. 015/680.003
Venerdì
In concerto

Rete [illegible]

13 — **Cronache italiane,** attualità
13,30 **Telegiornale**
14 — **Illusioni perdute,** sceneggiato. Regia di Maurice Cazeneuve. Undicesima puntata
14,30 **Oggi al [illegible]**
14,40 **diretta con il Tg1,** attualità
15 — **Le tecniche il gusto,** documenti. Terza puntata
15,30 **Trapper:** Linea calda, telefilm
16,20 **Richie Rich,** cartoni animati
16,45 **Dick Barton agente speciale,** telefilm
17 — **Tg1 flash**
17,05 **[illegible] Nero, cane di leva,** cartoni animati
17,20 **Addio Miccy,** telefilm. Prima di quattro puntate, che verranno trasmesse nei prossimi tre giorni, del telefilm tratto dal [illegible] inglese
17,45 **Gli antenati,** cartoni animati
18,10 **Invito allo sport**
18,30 **Spazio libero,** i programmi dell'accesso: Associazione italiana orafi, argentieri, orologiai e affini: Oro, argento e arte, attualità
18,50 **Happy Magic,** uno spettacolo con circo, musica leggera, telefilm e varietà presentato da Sammy Barbot. Seconda puntata. Per il circo Cristina Orfei presenta il numero di un lanciatore coltelli. Ospiti musicali sono invece: Loredana Bertè, Adriano Pappalardo Tom Hooker. Nel corso del programma: **Happy Days:** «Cunningham Casanova», telefilm — *Richie, all'insaputa di tutti, trascorre una serata una graziosa maforette. Ma la cosa arriva alle orecchie della sua fidanzata lui deve dare spiegazioni.*
19,45 **Almanacco del giorno dopo**
20 — **Telegiornale**
20,30 **Due [illegible] scarlatte,** commedia di Aldo Benedetti. Con Paola Quattrini, Giovanni Vettorazzo, Tullio Solenghi. Regia Davide Montemurri
22,35 **Telegiornale**
22,45 **Mister Fantasy,** musica da vedere. La puntata si apre oggi la presentazione del film di Alan Parker **The Other side of The Wall,** film dedicato agli appassionati rock in quanto ispirato alle musiche dell'Lp «The Wall». Ospiti della trasmissione (oltre percussionista Tony Esposito, ospite fisso) è il gruppo dei Dire Straits che presenta il ultimo disco
23,35 **La ginnastica preciclistica**
0,05 **Tg1 [illegible]**

Rete due

13 — **Tg2 ore tredici**
13,30 **Viaggio al centro della Terra,** documentario. Seconda puntata: Le sorgenti sotterranee
14 — **Tandem,** varietà diretta
14,05 **Videogames,** giochi
14,20 **Doraemon,** cartoni animati
14,30 **Videogames,** seconda parte
15 — **E' troppo strano,** spettacolo di curiosità
15,30 **Doraemon,** cartoni animati
15,50 **In studio**
16,30 **Il garage,** varietà. corso del programma: **Il Mago Merlin:** «L'apprendista», [illegible]
17,30 **Tg2 flash**
17,35 **Dal Parlamento**
17,40 **Set,** incontri col cinema a cura di Claudio G. Fava
18,40 **Tg2 sportsera**
18,50 **Codice fuoco:** «Il paese illusioni», telefilm
19,45 **Tg2**
FILM 20,30 **Gli inesorabili,** di John Huston, con Burt Lancaster, Audrey Hepburn, Audie Murphy, Lilian Gish, Charles Bickford. Usa drammatico 1960 — *Una bella ragazza viene felicemente, adottata da una famiglia di allevatori texani. Poi arriva in città un vagabondo che la sa lunga sul conto e racconta a tutti che in realtà di tratta di una giovane Indiana. Quando i sospetti diventano certezza attorno a lei e ai familiari si il vuoto. Una notte gli indiani vengono a riprenderla, il capofamiglia rifiuta consegnarla. E fa male perché poco dopo si scatena il razzi- concittadini*
22,25 **Tg2 sportsera**
22,35 **Appuntamento al cinema,** i film che vedremo sul grande schermo
22,45 **Dove comincia il giorno,** documentario. Seconda ed ultima parte. Si conclude il reportage dalle isole Figi. Questa volta oltre al lato magico e a quello storico scopriamo anche il lato moderno dell'arcipelago e della sua capitale: edifici avveniristici, ospedali attrezzature sofisticate. Scopriamo anche che è proibita la televisione
23,50 **Tg2 stanotte**

Rete tre

17,15 Dal Teatro Bellini di Catania: **Il ritratto di Dorian Gray,** dramma in due tempi dal romanzo omonimo di Oscar Wilde. Con Pietro Ballo, Stella Doz. Regia Sandro Sequi
18,30 **L'orecchiocchio,** quasi un quotidiano tutto di musica
19 — **Tg3**
19,30 **Vivendo volando,** documenti - **Intervallo con Gianni e Pinotto,** cartoni animati
20,05 **Suono immagine,** sonoro sullo schermo, documenti. Settima puntata
20,40 **Omaggio a Igor Stravinsky** in occasione del centenario della nascita: Le du primtemps, quadri della Russia pagana. Orchestra sinfonica di Torino della Radiotelevisione italiana diretta da Igor Markevitch. Renard, balletto. Registrazione effettuata a Montepulciano in occasione del VII Cantiere internazionale d'arte
21,40 **Deserti viventi:** L'estremo Nord dell'Australia, documentario.
22,30 **anni Festival,** immagini del Festival dei Due Mondi di Spoleto
23,20 **Tg3**

Svizzera

14 — **Telescuola:** Le storie Franco, fiabe animate: «L'omino che voleva volare»
15 — **Telescuola,** replica
18 — **Per i più piccoli:** Le più belle fiabe del mondo, cartoni animati
18,05 **animali del signor Bazzi,** cartoni animati. Dodicesimo episodio
18,15 **Per i ragazzi:** Naso patata, cartoni animati
18,45 **Telegiornale**
18,50 **Nessuno perfetto:** «Il ritorno dell'ocelot», telefilm
19,50 **Il Regionale,** rassegna di fatti e avvenimenti della Svizzera italiana
20,15 **Telegiornale**
20,40 **Un per due,** sceneggiato, con Claus Theo Gamter. Regia di Peter Weck. Quinto episodio: «L'incendiario»
21,45 **Orsa Maggiore,** rivista di scienza e tecnica: «Gravità zero, uno svizzero in orbita», documentario
22,35 **Telegiornale**
22,45 **Lo sport**

Italia1 58-41-25-23 (Antenna Nord)

14 — **Gli emigranti,** sceneggiato
FILM 14,50 **Mariti su misura,** di George Cukor, con Jeanne Crain. Usa commedia 1952
16,45 **Bim Bum Bam,** per i ragazzi: I Superamici, cartoni animati - **Diff'rent strokes - Harlem Manhattan,** telefilm
18,30 **Selvaggio West,** telefilm
20 — **Vita da strega,** telefilm
FILM 21,30 **L'erede,** di Philippe Labro, con Jean-Paul Belmondo, Carla Gravina. Francia drammatico 1973 — *Lotta acerrima tra il giovane Burt, improvvisamente a capo di un grosso impero finanziario alla morte (sospetta) del padre e il terribile suocero, proprietario di industrie analoghe alle sua venti volte più potente. La guerra lo vede subito perdente, ma improvvisamente il giovane trova alcuni documenti che possono compromettere il vecchio. Il più disonesto dei d ha partita vinta*
22,30 **Poliziotto di quartiere,** telefilm
FILM 23,30 **Quando i mondi si scontrano,** Usa fantascienza 1952 —

Montecarlo

14,30 **Rosso veneziano,** sceneggiato. Con Elisabetta Pozzi, Raoul Grassilli. Regia di Marco Leto. Quarta puntata
15,40 **Magician:** L'illusione di un amore, telefilm
16,30 **Il fantastico mondo di Paul,** cartoni animati
17,30 **Storia dell'aviazione:** La nascita delle squadriglie, documentario
18,30 **[illegible] - Bollettino meteorologico**
18,35 **Il bambino e psicanalisi:** Un calcio
19,05 **Shopping,** guida per gli quisti presentata Paola Protasi
19,20 **Telemenù,** una ricetta giorno e utilissimi consigli cucina pres[illegible]ti da Wilma Angelis - **Oroscopo**
19,30 **Bolle sapone,** telefilm
FILM 20,30 **Il pianeta degli uomini spenti,** di Anthony Dawson, con Claude Rains, Umberto Orsini, Maya Brent. Italia fantascienza 1961
22,25 **Il treno per Istanbul,** sceneggiato. Con Stefano Satta Flores, Lea Padovani. Regia di Gianfranco Min[illegible]zzi - Al termine: **Notiziario - Oroscopo - Bollettino meteorologico**

Capodistria

16,30 **Odprta meja - Confine aperto,** trasmissione in lingua slovena
16,50 **Campionato jugoslavo di pallacanestro:** Partizan-Cibona
18,30 **I nuovi poliziotti:** «Alle mattino», telefilm
19,30 **Punto d'incontro - Vetrina in Jugoslavia - Incontro musicale col quintetto di Billy Hardman.** Prima parte
FILM 20,15 **La porta cannone,** di Leopoldo Savona, con Gianni Garko, Boris Cavazza. Italia guerra — *Un agente segreto italiano durante la seconda guerra mondiale in Cecoslovacchia per raggiungere un capo partigiano e ucciderlo. Catturato da una partigiana a cui ha salvato la vita, viene fatto prigioniero della brigata ed è costretto a dividere con i resistenti la loro vita. Lentamente capisce di essersi sbagliato e passa dalla loro parte.*
21,50 **Telegiornale - Tuttoggi**
22,05 **Festival internazionale film di montagna e esplorazione di Trento:** «Il bosco racconta» - **Telegiornale - Tuttoggi**

il meglio alla radio

UNO (FM 92, 1)

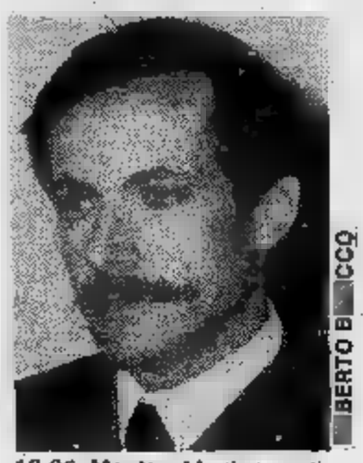

13,35 **Master.** Musica, notizie e anteprime del mondo musicale
14,30 **Il vostro gioco.** Programma di Marina Cavallieri
15,03 **Servizio.** «Oblò». Settimanale della salute e dell'assistenza di Lino Matti
16 — **Paginone** a cura di Giuseppe Neri
18,05 **Concerto del chitar- Bruno Battisti D'Amario**
19,30 **Radiouno jazz '82**
20 — Ore venti, su il sipario: **Il teatro italiano fra i due secoli 1850-1915.** Programma di Carlo Di Stefano
21,03 **Viviamo nello sport.** Programma di Franco Bruno Ascani
21,55 **Spia controspia.** «Fraulein Veronica»
22,27 Audiobox: **Metropolis** di Massimo Acanfora e Teresa De Santis

DUE (FM 95,6)

13,41 **Sound Track.** Curiosità, informazioni, ricordi di vecchi e nuovi films e delle loro musiche presentati da Francesco Valrano
15 — **Il dottor Antonio** di Giovanni Ruffini. Lettura integrale più voci diretta da Sandro Rossi
15,42 **Concorso per radiodrammi selezionati e prodotti dalle regionali Rai**
16,32 **Festival!** Programma di cinema, teatro, radio, televisione, raccontato da Turi Vasile e Lucio Favarello
17,32 **Le della musica** a cura di Laura Padellaro
18,32 **Il giro Sole.** Voci dal mondo lettere, delle arti e delle
20,50 **Nessun dorma...** Appuntamento serale con il melodramma
21,30 **Viaggio verso la notte.** Poesie prose scelte da Raoul Soderini
22,50 **Radiodue 3131 notte.** Programma d'intrattenimento in diretta

TRE (FM98,2)

12 — **Pomeriggio musicale** a cura Paolo Donati
15,30 **Un certo discorso** a cura di Pasquale Santoli
17,30 **Spazio Tre.** Musica e attualità culturali presentate da Niccolò Zapponi
21,40 **Saverio Mercadante.** Concerto in re maggiore per flauto e orchestra
22 — Lettura d'autore **I giro mondo in 80 giorni,** di Jules Verne con Roberto Bisacco
23 — **Il jazz.** Improvvisazione e creatività nella

G. R. P. Canali 42-60-66

FILM 14,30 **Follie [illegible]tate,** di Edoardo Anton, [illegible] Ugo Tognazzi, Walter Chiari, Riccardo Billi, Dario Fo, Franca Rame. Italia commedia 1966 — *Su un treno viaggia [illegible] giovane coppia di sposi. Lui rincorre tutte le ragazze, lei rincorre tutti gli uomini. Si pensa molto male di loro, [illegible] poi ogni cosa è chiarita: era tutto un equivoco*
16 — **Get Smart,** telefilm
16,30 **Grp spettacoli**
16,35 **Il ragazzo di Hong Kong,** cartoni animati
17,05 **I racconti [illegible] prateria,** telefilm
18,05 **Gli gnomi,** cartoni animati
18,35 **Le avventure [illegible] Lupin III,** cartoni animati
19,05 **Grp flash**
19,30 **Le [illegible] nelle malattie,** rubrica
19,45 **Get Smart,** telefilm
20,15 **Il [illegible] parlante,** cabaret con Beppe Grillo
20,20 **Moving On,** telefilm
FILM 21,30 **Il piacere e l'amore,** di Roger Vadim, [illegible] Jean-Claude Brialy, Jane Fonda, Jean Sorel, Catherine Spaak, Marie Dubois, Anna Karina, Francine Berge. Francia commedia 1964 — *Come nella Ronde di Ophüls anche qui si [illegible] una catena di effetti e tradimenti che [illegible] un certo punto si chiude. Si inizia [illegible] [illegible] prostituta e si prosegue con vari [illegible] diversissimi personaggi. [illegible] prostituta si chiude il circolo*
23,10 **Il Grillo parlante**
23,15 **Grp [illegible]**
FILM 23,30 **Il mio [illegible] è Mallory, M [illegible] [illegible] morta,** di Mario Meroni, [illegible] Renato Baldini, Gabriella Giorgelli. [illegible] western 1971 — *Due rancheri debbono combattere due banditi razziatori. La sorella di [illegible] fuorilegge, amica di uno di loro, lo avverte quando i gangsters organizzano un'offensiva. I buoni così approntano le loro [illegible] [illegible] passano al contrattacco*
0,30 **Dai giornali di oggi,** rassegna della stampa cittadina
FILM 1 — **Le laureande,** Francia sexy — *Studentesse di sessuologia indagano sulla sessualità degli abitanti di [illegible] paese [illegible] conducono esperimenti diretti*
FILM 2,40 **Vacanze per un massacro,** [illegible] drammatico 1974
FILM 4 5 **Europa '51,** di R. Rossellini, con Ingrid Bergman. Italia drammatico 1952
5,30 **I racconti [illegible] prateria,** telefilm

Canale 5 Canali 32-36-43-61-69

14 — **Sentieri,** sceneggiato
15 — **Una vita da vivere,** sceneggiato
16 — **General Hospital,** sceneggiato
17 — **Piccole donne,** cartoni
17,30 **Gotrinlton,** cartoni animati
18 — **Hazzard,** telefilm
18,30 **Popcorn,** musicale. Con Claudio Cecchetto, Stefania Macchia
19 — **Cartoni [illegible]**
19,30 **Tarzan,** telefilm
20,30 **Dallas,** telefilm
[illegible] 21,30 **[illegible] di notte,** [illegible] Nunnally Johnson, con Gregory Peck, Rita Gam. Usa spionaggio 1953 — *I russi hanno rapito un caporale americano [illegible] lo trasportano [illegible] Berlino Est. La sezione americana tramite [illegible] giovane confidente, tenta di iniziare le trattative per [illegible] restituzione. I russi propongono di scambiare il loro ostaggio [illegible] un [illegible] generale tedesco passato dalla loro parte. Gregory Peck nei panni di un ufficiale americano conduce i negoziati*
23,30 **La boxe di Canale 5**
FILM 0,30 **La banca [illegible] Monate,** di Francesco Massaro, con Walter Chiari, Vincent Gardenia. Italia commedia 1976

R.T.A. Canali 62-31

13 — **Notiziario**
13,30 **Medusa,** telefilm
14 — **Detective,** telefilm
15 — **Side street,** telefilm
16 — **Tatort - Il luogo [illegible] delitto,** telefilm. Con Hansjorg Felmy
17,30 **Natura selvaggia,** documentario
18 — **La spia dell'imperatore,** sceneggiato
19 — **Lo sport**
19,30 **[illegible]**
20 — **Detective,** telefilm
FILM [illegible] — **Una domenica d'estate,** di Giulio Petroni, [illegible] Ugo Tognazzi, Anna Maria Ferrero, Franco Fabrizi. Italia commedia 1962 — *Osvaldo ha bisogno della sua lussuosa automobile per [illegible] colpo su una ragazza, [illegible] scopre che con lo stesso scopo il suo autista [illegible] ne è impossessato ed è andato [illegible] [illegible] [illegible] una bella. Allora raggiunge il dipendente e gli soffia [illegible] ragazza, ma [illegible] [illegible] si che l'autista si ribelli e lo prenda [illegible] pugni. La ragazza si butta in acqua per la disperazione [illegible] finisce all'ospedale dove presto la raggiunge anche il fidanzato. I due fanno la pace*
23,30 **Lo sport**

Telestudio (Retequattro) Canali 24-45

FILM 14,50 **[illegible] [illegible] città,** di H. Hart, con Ann Margret, Jocelyn Brando, Michael Pars. Usa commedia 1965 — *Sbandamenti di un reduce al ritorno alla vita civile. Il lavoro di rappresentante di elettrodomestici non lo soddisfa, mentre la relazione con l'ex fidanzata che intanto ha fatto un matrimonio di interesse lo amareggia. Poi trova la donna giusta*
16,30 **Mazinga,** cartoni animati
17 — **Teppei,** cartoni animati
18 — **Cuore,** cartoni animati
18,30 **La squadriglia delle [illegible] nere,** telefilm
19,30 **Charlie's Angels,** telefilm
20,30 **[illegible] famiglia Bradford,** telefilm
21,30 **Maurizio Costanzo show**
22,40 **La [illegible] degli angeli,** telefilm
FILM 24 — **Passi di [illegible] [illegible] [illegible] [illegible] rasoio,** di Maurizio Pradeaux, con Susan Scott, Anna Liberati. Italia-Spagna poliziesco 1973 — *A Roma un maniaco uccide ballerine. La polizia sospetta [illegible] coppia, [illegible] alla fine scopre l'insospettabile autore dei delitti.*
FILM 1,45 **Questa pazza [illegible] ferrovia,** Inghilterra commedia

Quarta Rete Canali 22-35-67

FILM 14 — **David e Lisa,** di Frank Perry, con Keir Dullea, Janet Margolin. Usa drammatico 1962 — *Delicata love story fra due giovani in [illegible] [illegible] cura. Lui [illegible] ossessionato dalla morte, lei perde spesso coscienza della propria identità. Amandosi lentamente guariscono*
15,30 **Ufo Diapolon,** cartoni animati
FILM 16 — **Colpi [illegible] [illegible] colpi [illegible] pistola,** di Lesley Selander, con Howard Keel, Yvonne De Carlo, John Ireland. Usa western 1969 — *Un avventuriero prigioniero dei nordisti viene graziato da Lincol purché faccia lo sceriffo.*
17,30 **Filmati mi[illegible]ll a[illegible]**
18,45 **Ufo Diapolan,** cartoni animati
19 — **La fabbrica di Topolino,** cartoni animati
19,30 **Bem,** cartoni animati
20 — **Missione Impossibile,** telefilm
21 — **American story,** telefilm
22 — **Mini mistery theatre,** telefilm
22,50 **Una [illegible] ragazz[illegible]** telefilm
23,20 **The collaborators,** telefilm
0,30 **Storia [illegible] musica [illegible]**
FILM 1 — **[illegible] [illegible] butto,** [illegible] Lola Falana. Italia commedia [illegible]

Teleradio city Canale 63

14,20 **Peyton Place,** telefilm
15,20 **[illegible]ella casa nella prateria,** [illegible]
16,20 **I cartoni animati** di Hanna [illegible] [illegible]
17 — **Matt ad Jenny,** telefilm
18 — **Baldios,** cartoni animati
18,50 **Peyton Place,** telefilm
19,50 **[illegible]**
20,20 **E' fortissimo,** varietà musicale con quiz [illegible] giochi [illegible] premi
[illegible] — **Dov'è Jack?** di James Clavell, con Stanley Baker, Alan Badel. Inghilterra commedia 1969 — *Jack [illegible] malgrado [illegible] diventato [illegible] abilissimo ladro per colpa [illegible] [illegible] poliziotto che lo ricattava minacciando di [illegible] suo fratello. La [illegible] fama di grande scassinatore è giunta fino alle orecchie [illegible] [illegible] che lo sfida [illegible] tentare l'impossibile rubando al gran cancelliere [illegible] collana col sigillo reale. L'impresa riesce, ma Jack per evitare la galera [illegible] quelli che lo hanno aiutato si fa condannare [illegible] morte. Ma riserva per tutti un ultimo trucco. Clavell è anche scrittore, noto [illegible] noi come autore di «Shogun» e «Tai Pan».*
0,40 **[illegible] strade della California,** telefilm

Quinta Rete Canale 47

13 — **Gordian,** cartoni [illegible]
13,30 **Daikengo,** cartoni animati
FILM 14 — **L'uomo dimenticato,** con Dennis Wehaver. Usa drammatico 1978
16 — **Amore in soffitta,** telefilm
17 — **Daikengo,** cartoni animati
17,30 **Gordian,** cartoni animati
18 — **Quella magnifica dozzina,** cartoni animati
18,30 **Lancer,** telefilm
19,30 **Una famiglia piuttosto intraprendente,** telefilm
20 — **Sport e sport**
FILM 20,30 **Il gatto [illegible] occhi [illegible] giada,** di Antonio Bido, [illegible] Bianca Toccafondi, Franco Citti. Italia giallo 1977 — *Una donna assiste per [illegible] all'assassinio di un farmacista. Subito viene [illegible] oggetto [illegible] misteriose aggressioni, come un usuraio che neppure conosce [illegible] Entrambi si rivolgono [illegible] un detective che dopo faticose indagini comincia a imboccare [illegible] pista giusta.*
22,15 **Invaders,** telefilm
FILM 23,15 **Classe mista,** con Dagmar Lassander. Italia commedia 1975 — *Solita commedia: a scuola si [illegible] di tutto, tranne che studiare*
FILM 0,45 **[illegible] all'isola [illegible] Sylt.** Germania drammatico 1966

Videogruppo Canali 52-54-57

14,45 **[illegible] alla sopravvivenza,** piccoli annunci economici in diretta per telefono con Francesca Audero
15,30 **Doris Day,** telefilm
16 — **Lassie,** telefilm
16,30 **Le avventure dell'Ape Magà,** cartoni animati
17 — **Plastic Man,** cartoni animati
17,30 **Sempei,** cartoni animati
18 — **Plastic Man,** cartoni animati
18,30 **Lassie,** telefilm
18,45 **Florir di fiori,** rubrica
19 — **Videonotizie**
19,30 **Il Trenta minuti,** attualità
20 — **Dottor Kildare,** telefilm
FILM 20,30 **La [illegible] del destino,** [illegible] Vincente Minnelli, con Gregory Peck, Lauren Bacall. Usa commedia 1957 — *Un cronista sportivo si sposa con [illegible] modista miliardaria. I due hanno amici [illegible] vite completamente diversi, [illegible] riescono comunque ad andare d'accordo. Succede però che lui sia coinvolto [illegible] una vicenda gialla e che debba assentarsi per un po'. Lei si crede tradita, ma poi scopre tutto. Allora cerca [illegible] salvarlo*
22,30 **[illegible] antiquariato,** asta telefonica
23,15 **Videonotizie**
FILM 24 — Titolo non pervenuto

Tele Subalpina Canale 46

FILM 13 — **Trappola per sette spie,** di Yvonne Bastien, [illegible] Stanik. [illegible] poliziesco 1966
FILM 15 — **Il tesoro della morte,** [illegible] Phil Rosen, [illegible] Ken Maynard, Louise Lorraine. Usa western 1955
19 — **La Bibbia come un giornale**
19,45 **Ronefor magnetoterapia**
[illegible] 20,20 **Nagana,** di H. Brombenger, con Barbara Lange. Germania avventuroso 1955
FILM 22 — **I malfattori,** [illegible] Francisco [illegible] Asis Roviro Beleta, con Agnes Spaak

Tv Flash Canali 39-26

14,20 **Fuga disperata,** sceneggiato. Ultimo episodio
FILM 15 — **Io, l'amore,** con Brigitte Bardot. Francia drammatico
FILM 16,45 **L'intraprendente signor Dick,** [illegible] Shirley Temple.
18,45 **Il cavaliere solitario,** telefilm
19,30 **Flash attualità**
19,45 **Cintura fa metropoli,** documentario
20,15 **In concerto**
20,45 **Flash sport**
FILM 21,10 **Foreplay,** Usa comico 1975
22,35 **[illegible] attualità - Io, l'amore,** replica

Primantenna Canali 37-44

13,50 **Cartoni animati - Fumetti in tv**
15 — **Notiziario regionale**
16 — **Telemarket,** mercatino di novità
18 — **Cartoni [illegible]**
18,30 **Suspense,** telefilm
19 — **Campionato [illegible] calcio C2**
20 — **The outsiders,** telefilm
21 — **Speciale Piemonte**
21,45 **Appuntamento [illegible] [illegible] cartomanzia**
23 — **Hockey serie [illegible]**
FILM 24 — Titolo non pervenuto

Studio Nord Canali 51-56-68

FILM 14 — **Tarzan [illegible] il tesoro Kawana,** [illegible] José Turchado. Spagna avventuroso 1974
15,45 **Filmati mi[illegible]**
FILM 16,15 **La gondola [illegible] diavolo,** Italia' avventuroso 1956
18 — **Cartoni animati**
19,05 **Giorno dopo giorno,** almanacco
10,30 **Canavese oggi**
19,40 **Ironside,** telefilm
FILM 20,30 **Ecco la felicità,** [illegible] commedia 1940
22,30 **La famiglia Smith,** telefilm
[illegible] 23 — Titolo non pervenuto

Telecupole Canali 27,500-64

FILM 14 — **[illegible] dollaro bucato,** con Giuliano Gemma. Italia western 1965
16 — **Telefilm**
16,30 **Boys and girls,** telefilm
17 — **Penelope,** cartoni animati
17,30 **Il mondo dei bimbi,** varietà
18,30 **La gang degli orsi,** telefilm
19,30 **Gazzettino**
[illegible]0 — **Cartoni animati**
20,30 **Ryan,** telefilm
21,30 **Commedia dialettale**
FILM 23,30 **La testa del serpente,** Spagna avventuroso 1974

A3 Piemonte 33-25-27-71-39

13,45 **Cuore selvaggio,** sceneggiato
14,10 **Hollywood star,** varietà
14,40 **Il [illegible] solitario,** telefilm
15 — **[illegible] Monkey,** cartoni animati
15,30 **Starzinger,** cartoni animati
16 — **Le avventure [illegible] Lupin III,** cartoni animati
17 — **Lancer,** telefilm
[illegible] — **Agente Pepper,** telefilm
20,20 **Il Grillo parlante,** cabaret
20,30 **[illegible]n [illegible] sapessi [illegible] io so,** varietà e giochi [illegible] premi [illegible] Teo Teocoli
24 — **[illegible]**

STAMPA SERA

CRITICA		PUBBLICO	
Capolavoro	★★★★★	Eccezionale	●●●●●
Ottimo	★★★★	Successo	●●●●
Favorevole	★★★	Consensi	●●●
Discusso	★★	Discordi	●●
Mediocre	★	Scarso	●

PRIME VISIONI

Ambrosio — v. Vitt. Emanuele 57, Tel. 547.007 — Lire 4500
Viuuuulentemente mia, di Carlo Vanzina, con Diego Abatantuono e Laura Antonelli (Italia-Colori) — Poliziotto imbranato alle prese con bellissima ladra. Finale a sorpresa. Non vietato — Commedia
18,40; 18,35; 20,30; 22,30 — Prima visione

Ariston — v. Lagrange 7/c, Tel. 548.347 — Lire 4500
Porky's (Questi pazzi pazzi porcellonii), di Bob Clarck, [redacted] Kim Cattrall, Scott Colomby — Ambientato negli Anni 50 le vicende di un gruppo di adolescenti alle prese con i vari aspetti della vita. V. 14 — Commedia
16,35; 18,40; 20,40; 22,40 — ★★/●●●●

Arlecchino — v. Sommeiller 22, Tel. 587.190 — Lire 4000
Tenebre, di Dario Argento, con A. Franciosa, D. Nicolodi, G. Gemma (Italia-Colori) — A Roma arriva scrittore americano di gialli. Misterioso assassino commette delitti sulla traccia del suo ultimo romanzo. Viet. 18. — Giallo
16,30; 18,40; 20,35; 22,30 — ★★/●●●●●

Astor — v. Vinzaglio, Tel. 519.516 — Lire 4500
Tenebre, di Dario Argento, con A. Franciosa, D. Nicolodi, G. Gemma (Italia-Colori) — A Roma arriva scrittore americano di gialli. Misterioso assassino commette delitti sulla traccia del suo romanzo. Viet. 18. — Giallo
16,35; 18,40; 20,40; 22,40 — ★★/●●●●●

Augustus — c. C. N. 248, Tel. 519.714 — Lire 4500
1990, I guerrieri del Bronx, di Enzo G. Castellari, con Vic Morrow, Cristopher Connelly, (Usa-Colori) — In [redacted] futuro [redacted] più violento e disperato, gruppo [redacted] giovani [redacted] il terrore. Non [redacted] — Drammatico
16,40; 18,35; 20,30; 22,30 — Non recensito

Capitol — v. S. Dalmazzo 24, Tel. 540.605 — Lire 4500
Il d[redacted] del lago [redacted] fuoco, di Matthew Robbins, [redacted] Peter Mac Nicol, Caitlin Clarke, (Usa-Col.)-Intorno all'Anno Mille in un villaggio malgovernato incombe la legge di sacrificare ogni anno una vergine al drago. Non viet. — Avventuroso
16,35; 18,40; 20,40; 22,40 — ★★★/●●●●

Centrale D'ESSAI — v. C. Alberto 27, Tel. 540.110 — Lire 4000
La [redacted] Lorenzo, [redacted] e Vittorio Taviani, con [redacted]. Antonutti, M. Lozano, C. Bigati (Italia-Colori) — La storia di un paese di campagna travolto dai tragici eventi del '44, raccontata da una donna. Non vietato. — Drammatico
16,30; 18,30; 20,30; 22,30 — ★★★★★/●●●●

Cristallo — v. Gallo 5, Tel. 650.71.09 — Lire 4500
Grand Hotel Excelsior di Castellano e Pipolo, con A. Celentano, E. Montesano, D. Abatantuono, C. Verdone, E. Giorgi (Italia-Colori) — Tanti strani tipi e personaggi per tanti comici riuniti insieme in un grande e ricco hotel. Non vietato. — Commedia
16,10; 18,20; 20,20; 22,30 — ★★/●●●●●

Doria — v. Grimaldi, Tel. 542.422 — Lire 4500
Spara alla luna, di Alan Parker, con Albert Finney, Diane Keaton (Usa-Colori) — Coppia in crisi esistenziale e sentimentale vorrebbe dividersi ma nonostante tutto non riesce a separarsi. Non viet. — Comm. dramm.
16; 18,05; 20,15; 22,30 — ★★/●●●

Gioiello — v. C. Colombo 31, Tel. 500.760 — Lire 4000
Identificazione di una donna di Michelangelo Antonioni, con Tomas Milian, Daniela Silverio, Christine Boisson (Italia-Colori) — Regista si innamora di una donna, ma questa scompare misteriosamente. Viet. 14. — Drammatico
16,20; 17,40; 20; 22,20 — ★★★★/●●●

Keller STUDIO — v.le Mont Cenis 1, Tel. 215.613 — Lire 4500
OGGI CHIUSO

Ideal — c. Beccaria 4, Tel. 541.593 — Lire 4500
Grand Hotel Excelsior, di Castellano e Pipolo, con A. Celentano, E. Montesano, D. Abatantuono, C. Verdone, E. Giorgi (Italia-Colori) — Tanti strani tipi e personaggi per tanti comici riuniti insieme in un grande e ricco hotel. Non vietato. — Commedia
16,10; 18,15; 20,20; 22,30 — ★★/●●●●●

Lilliput — v. XX Settem. 15 bis, Tel. 537.109 — Lire 4500
Oltre la porta, di Liliana Cavani, con Marcello Mastroianni, Tom Berenger, Eleonora Giorgi, Michel Piccoli (Italia-Colori) — La storia di un amore possessivo che sfocia in tragedia analizzata dalla celebre regista. Viet. 18 — Drammatico
16,30; 17,50; 20,10; 22,30 — ★★/●●●

Lux — Gall. S. Federico, Tel. 541.283 — Lire 4500
No grazie, il caffè mi rende nervoso, di Gasperini, con Arena, Crippa, Troisi (Italia-Colori) — Timido giornalista si trova in mezzo a intimidazioni e delitti durante i preparativi del Festival Nuova Napoli. Non. vietato — Commedia
16,30; 18,35; 20,35; 22,40; — ★★★/●●●

Nazionale — v. Pomba 7, Tel. 519.858 — Lire 4000
Il film pirata, di Ken Annakin, con Kristy McNichol, Christopher Atkins, (Australia-Colori) — Ragazza in crociera organizzata sogna avventure piratesca alla classica maniera cinematografica. Non viet. — Musical
15,30; 17,15; 19; 20,40; 22,30 — Prima visione

Olimpia — v. Arsenale 31, Tel. 532.448 — Lire 4500
Hanky Panky fuga per due, di Sidney Poitier, con Gene Wilder, Gilda Radner, Kathleen Quinlan, Richard Widmark (Usa-Colori) — Rischiosa fuga di un misterioso assassino è complicata da vicende tragicomiche e amorose. Non viet. — Comm.
16,30; 18,30; 20,30; 22,30 — ★★★/●●●

Reposi — v. XX Settembre, Tel. 531.400 — Lire 4500
Blade Runn[redacted], di Ridley Scott, con Harrison Ford (Usa-Colori) — Nel 2[redacted] i perfetti robot costruiti dall'uomo si ribellano. La polizia per distruggerli impiega reparti specializzati. Non viet. — Fanta-avven.
15,30; 17,50; 20,10; 22,30 — ★★★★/●●●●

Romano — Galleria Subalpina, Tel. 510.145 — Lire 4000
La ragazza di Trieste, di P. Festa Campanile, con Ben Gazzara, Ornella Muti (Italia-Colori) — Ritratto di una ragazza strana, ambigua e infelice, in una storia d'amore, di desiderio e di scandalo. Vietato 14 — Comm. dramm.
16,30; 18,30; 20,30; 22,30 — Prima visione

Studio Ritz — v. Acqui 2, Tel. 830.521 — Lire 4000
Missing (Scomparso), di Costa-Gavras, con Jack Lemmon, Sissy Spacek (Usa-Colori) — Padre di giornalista americano imprigionato e quindi scomparso nel '73 in Cile indaga sulla misteriosa fine del figlio. Non vietato. — Drammatico
16; 18,10; 20,20; 22,30 — ★★★★/●●●

Torino — Via Brunetti 6?, Tel. 530.918 — Lire 4000
Delitto sull'autostrada, di Bruno Corbucci, con Tomas Milian, Viola Valentino, Bombolo (Italia-Colori) — Ennesima indagine dello stravagante ispettore Nico, approdato alla polizia dopo un tirocinio di delinquenza. Non viet. — Poliziesco
16; 16,40; 18,36; 20,30; 22,30 — ★★/●●●

Vittoria — v. Roma 356, Tel. 561.789 — Lire 4500
Spaghetti House, di Giulio Paradisi, con Nino Manfredi, Rita Tushingam (Italia-Colori) — Gruppo di terroristi negri assalta ristorante italiano a Londra. Fra sequestrati e sequestratori nasce una certa amicizia. Non vietato — Commedia
16,35; 18,40; 20,40; 22,40 — ★★★/●●●●

PROSEGUIMENTI

Acapulco — v. Donizetti 6, Tel. 651.264 — Lire 2500
OGGI CHIUSO

Ambra — v. C. Saluzzo 77, Tel. 267.167 — Lire 3000
Il maratoneta, di John Schlesinger, con Dustin Hoffman, Laurence Olivier, Roy Scheider (Usa-Colori) — Studente appassionato di podismo vuole vendicare il fratello assassinato ed è coinvolto in una vicenda alla 007. Viet. 18 — Dramm.
20-22,30 — Riedizione '78

Arco-Inc. — c. Pr. Oddone 31, Tel. 484.621 — Lire 3000
Domani si balla, di e con Maurizio Nichetti, Mariangela Melato (Italia-Colori) — Astronave crea interferenze nei programmi della tv di Stato e private, provocando strane reazioni nei conduttori televisivi. Non vietato — Commedia
20; 22,30 — ★★★/●●●●

Faro — v. Po 30, Tel. 832.214 — Lire 2500
Eye for the needle, film in lingua originale. Ingresso solo in abbonamento. Domani **Sesso e volentieri**, con J. Dorelli — Commedia
16,30; 19; 21,30

Fiamma — c. Trapani 5, Tel. 372.057 — Lire 3000
Fire Fox, volpe di fuoco, di Clint Eastwood, con Clint Eastwood (Usa-Colori) — Tratto dal romanzo di Craig Thomas, la vicenda di un uomo incaricato di rubare un superaereo micidiale che [redacted] ad uccidere. Non vietato. — [redacted]nturoso
20; 22,30 — ★/●●●●

La Perla — c. De Gasperi 38, Tel. 584.791 — Lire 3000
Porca vacca, di Pasquale Festa Campanile, con Renato Pozzetto, Laura Antonelli, Aldo Maccione, Raymond Pellegrin (Italia-Colori) — All'entrata dell'Italia in guerra nel 1915, due ragazzi fanno di tutto per essere esonerati. Non viet. — Commedia
16,15; 18,15; 20,30; 22,25 — ★★/●●●●●

Massaua — p. Massaua 9, Tel. 785.803 — Lire 2500
Scusa se è poco, di Marco Vicario, con Monica Vitti, Ugo Tognazzi, Diego Abatantuono (Italia-Colori) — Due episodi diversi: uno sui tradimenti reciproci di una coppia, l'altro narra di un'autrice che investe con l'auto un uomo. — Commedia
20,30-22,30 — ★★/●●●●

Massimo — v. Montebello 8, Tel. 878.061 — Lire 2000
2001 Odissea nello spazio, di Stanley Kubrick, con Keir Dullea, Gary Lockwood (Usa-Colori) — Dalla prima scintilla d'intelligenza umana, una lotta tra l'uomo e la macchina. Non vietato — Fantascienza
proiez. unica 21,30 — Riedizione '68

Puntodue D'ESSAI — v. Garibaldi 39, Tel. 565.365
CHIUS[redacted] RESTAURI

San Paolo — v. Cosana 30, Tel. 372.637 — Lire 2000
Cristiana F., noi i ragazzi dello zoo di Berlino, di Ulrich Edel, con Natja Brunckhorst (Germania-Colori) — Storia vera di una ragazza berlinese coinvolta nella droga e nella prostituzione. Viet. 14 — Drammatico
20-22,30 — ★★/●●●●

Statuto — v. Cibrario 18, Tel. 487.051 — Lire 3000
Io [redacted] che tu sai che io so, di Alberto Sordi, con Alberto Sordi, Monica Vitti (Italia-Colori) — Per l'equivoco di un'agenzia di investigazioni, marito scopre la doppia vita insospettata della moglie. Non vietato — Commedia
14,30; 16,30; 18,30; 20,30; 22,30 — ★★/●●●●●

TEATRI

ALFIERI - TEATRO STABILE: Stasera riposo. Domani ore 20,30 Teatro Stabile Torino presenta Anna Maria Guarnieri, Adolfo Celi in Antonio e Cleopatra di Shakespeare. Regia Mario Missiroli con Glauco Onorato, Alfredo Pea, Alberto Sorrentino. Spettacolo in abbonamento. Tel. 544.562 - 538.440.

CARIGNANO - TEATRO STABILE: ore 20,30 la Compagnia Giorgio Albertazzi - Produz. Plexus T presenta Giorgio Albertazzi in Enrico IV, di Luigi Pirandello. Regia di Antonio Calenda con Marisa Mantovani, Sergio Reggi. Spettacolo in abbonamento. Tel. 556.246.

CENTRALINO CLUB (tel. 537.500): recital di Francesca Oliveri (tel. 837.500). Ingresso soci.

CONSERVATORIO - RIKY HAERTELT: ore 21 Giuseppe Massaglia, pianoforte. Musiche di Schubert, Busoni, Messiaen, Liszt. Inform. e pren. 879.070.

GIANDUJA MARIONETTE LUPI: Pinocchio. Spettacoli per le scuole e visite al Museo. Inf. tel. 530.238.

GOBETTI: ore 21 Franco Barbero in Pensione Pa[redacted] novità [redacted]ola-sima di [redacted]. Tel. 544.562.

ITALIA: riposo. Da domani ore 21,15 Gipo in Le miserie 'd monsù Travet, di V. Bersezio. Pren. via Nizza, 138 - tel. 696.40.21.

TEATRO STABILE - SETTORE RAGAZZI: al Teatro Piccolo Valdocco ore 10 il Teatro delle Pulci presenta Quelle fiabe di Gozzano di A. Garzelli.

NUOVO - FESTIVAL INTERNAZIONALE DI DANZA: domani ore 20,30 Balletto '80 diretto da Ugo Dell'Ara e Giuseppe Urbani con Tanya Beryl, Ted Civas, Monica Bizzarri, Walter Sanlini. Pren. c. M. d'Azeglio 17, tel. 658.552.

ARALDO (Via Chiomonte [redacted]): [redacted]o aperte le iscrizioni al laboratorio Teatrale del Teatro dell'Angolo, rivolto agli adulti. Tel. lun. merc. ven. dalle ore 16 alle 19 al n. 331.764.

ARALDO (Via Chiomonte 3): sono aperte le iscrizioni al Laboratorio Teatrale del Teatro dell'Angolo, rivolto ai ragazzi. Telefonare il lunedì mercoledì venerdì dalle ore 16 alle 19 al n. 331.764.

TEATRO REGIO: vendita nuovi abbonamenti stagione lirica 1982-83 turni A, B, C. Biglietteria Teatro Regio ore 10-12; 15,30-19.

CIRCHI

CIRCO AMERICANO (Parco della Pellerina, tel. 749.6178): 2 spettacoli al giorno ore 16,30 e 21,15. Domenica e festivi ore 14,45 e 17,45.

RITROVI

BELLE ARTI: ore 15,30 [redacted]. Ore 21 ingresso libero.

CLUB 84: ore 21 danze.

LA PERLA: ore 15,30 danze.

TROCADERO: 21 La Nuova Riforma.

CHIODO'S - Piano Bar (via Ormea 1, tel. 650.58.42): N. Thomas, G. Palumbo, Pasto.

GRAN BAITA NIGHT: ore 21.

IL PIRATA - Ristorante (via Cigna 23, tel. 521.18.50): orch. I Faruggia.

MULETTO BAR - SALOTTO BAR (corso Casale 194, tel. 890.326): ore 19-2 al pianoforte Rory.

NORMAN - Piano Bar (v. P. Micca 22, tel. 540.554): al piano Luciano.

QUEMADO - Piano Bar - Ristorante - Pizzeria (c. U. Sovietica 409, tel. 613.291).

SHAKER - Piano Bar (C. Bettini 3, tel. 532.492): Bernard Thomas - Krystyne - Renzo Gallina.

SHAKER DISCOTECA: ore 21.

V DISCOTECA (c. Vinzaglio 9): [redacted].

GALLERIE E MUSEI

ARTE ANTICA (L') (via Volta 9, t. 515.834 - 549.041): incisioni di grandi maestri dal XV al XVIII secolo. Orario 10-12,30; 16-19,30.

ARTECENTRO-QUAGLINO: Ognjenovic, Spanovic e altri naifs jugoslavi.

ARTE 121 (Nizza 121, t. 687.984): Maestri 800 e primo 900.

ARTE CLUB (Brofferio 3): Mino Rosso.

DAVIDE: Grafica: Bueno, De Stefano, Falconi, Fiume, Sassu, Treccani.

DORIA: pers. Tamio Yagisawa. Inaugurazione dalle ore 18,30.

EMMEDUE: Pittori della neve.

IDEOGRAMMA (De Gasperi 35): Capello.

IL PRISMA - Cuneo: pittori dell'800-900.

L'ARIETE - Chivasso: Pierre Octave Fasani.

LA CONCHIGLIA: Carla Gentile, Clotilde Magnani, Maria Luisa Vicentini.

MARGHERITA (via Arsenale 35, tel. 537.448): Cino Bozzetti incisioni.

PORTICI (tel. 886.476): Giuseppe Carpenedo. Orario 15,30-19,30.

PROMOTRICE S.A.: 140ª Esposizione A. F., orario 10-12, 15,30-19.

S. GIORS: Bruno Coppo.

SPRIANO - Omegna (No): Pippo Oriani, De Filippi.

S A (M. Vittoria 16): Acquerelli, opere grafiche, terracotte, di artisti torinesi contemporanei.

ASSOCIAZIONE PIEMONTESE GALLERIE ARTE MODERNA

ACCADEMIA: Sandro Lo Cascio.

BERMAN: Gianni Sesia Della Merla.

CAVOUR - Moncalieri: Umberto Beretta.

CITTADELLA: Antonio Ber[redacted].

GISSI (Solferino 2): Qualità nella varietà. 40 opere maestri contemporanei.

LA BUSSOLA (via Po 9): George Grosz - Opere inedite.

LA GIOSTRA - Asti: A. Bonetto.

LA PARISINA: Graham Sutherland.

LE IMMAGINI: Maestri contemporanei.

NARCISO: Mario Sironi.

PIRRA CERAMICHE (Lungopò Cadorna 1, 877.810): Piero Cerato.

PIRRA (Cairoli 32, tel. 877.344): Disegni di Edgardo Corbelli.

SANT'AGOSTINO 8 (533.983): De Chirico, Sironi, Guidi, Carena, Marussig, Music, Maccari.

MUSEO DELLA MARIONETTA (via Santa Teresa 5): ore 10-12; 15-18.

MUSEO NAZIONALE DEL CINEMA (Palazzo Chiablese): alle 18 e 21,15 La caduta di Troia di G. Pastrone con Madame Davesnes, Giulio Vinà (Selezione Itala Film, Torino 1910, minuti 30; Comiche di Cretinetti (André Deed).

ALTRE VISIONI

CONTINENTAL (via Nizza 348, tel. 697.068): Oggi chiuso

FORTINO (via Cigna 47, telef. 486.560): **Diabolico imbroglio**, Elliot Gould, Kate Jackson, 20,30; 22,30 — Avventuroso

HOLLYWOOD (corso R. Margherita 106, tel. 851.904): **Il [redacted] degli uomini violenti**, D. Chiang — Drammatico

JOLLY (via Verolengo 130, telef. 290.161): Oggi chiuso

[redacted] (via Venalzio 8, telef. 749.2362): **Sul lago dorato**, Katharine Hepburn, Henry Fonda. Non viet. 20; 22,20 — Comm. dramm.

ZONA CENTRO

ASSOCIAZIONE [redacted] CLUB (Via Princi[redacted] Amedeo 5/L, tel. 544.077): «Free Animation, l'animazione indipendente americana della East Coast». Proiezioni ore 18 e 19,30; «Nuovo cinema italiano»: «Trilogia» (Cornelia - L'isola Virginia - La borsetta scarlatta) di Gabriella Rosaleva (prima visione) ore 21 e 22,30 — Commedia

CROCETTA - S. RITA - MIRAFIORI

[redacted] (via Sacchi 65, telefo[redacted] 587.715): **Cristiana F. noi i ragazzi dello zoo di Berlino**, viet. 14. Ap. 17,30 [redacted]

SMERALDO d'Essai (via Tunisi 92, tel. 3299.827): **Alice nella città**, di Wim Wenders, con R. Vogler, Liza Kreuzer, 20; 22,30 — Drammatico

VINZAGLIO (corso Duca Abruzzi 102, tel. 596.125): Solo grandi film: **L'urlo di Chen terrorizza anche l'Occidente**, con Bruce Lee, ore 20,15 - 22,30 — Lotta orientale

ZONA FRANCIA

[redacted] (corso Tassoni 3, tel. 749.38.43): **Ecce bombo**, di Nanni Moretti, con N. Moretti, L. Rossi — Commedia

ZETA d'Essai (via Cibrario 88, tel. 749.2907): **La saggezza nel sangue**, di J. Huston, con W. Beatty 20-22,30 ultimo giorno — Western

LUCI ROSSE

MAFFEI (via Principe Tommaso 5, [redacted] 883.354): **Angelina superporno**, Apertura 14,30; ult. 22,30. Lire 4000

METROPOL (via Principe Tommaso 6, tel. 650.5470): **La doppia bocca di Erika**, Ajita Wilson Or. 14,30; 16; 17,40; 19,10; 20,40; 22,30. Ingresso L. 4000

ORFEO (piazza Carlina, tel. 839.6701): **Sex wish**. Ingresso riservato soci Naskira club. Ap. 15; ult. 22,30 Tessera L. 2000

PRINCIPE (via Principi d'Acaja 45, tel. 749.6951): **Sexi femme** Ap. 15; ult. 22,30. Ingresso 3500

[redacted] (corso Regina Margherita 123, tel. 530.885): **Hard love**. Ap. 10; ult. 22. L. 3500

ALCIONE (c. Regina Margherita 134 tel. 5213.145): **Confessioni erotiche di un porno letto** Ap. 15; ult. 22,15 segue Disco strip 16,15-18,15-21,30

ARTISTI EROTIC CENTER (via Giulia di Barolo 24): **Rassegna erotica**. Ap. 15; ult. 22,15. L. 2000

[redacted] LUCE [redacted] (via [redacted] 8, tel. 530.255): **Florence** Ap. 10 ult. 22,30

ROMA BLUE (via San Donato 40, tel. 487.765): **Viaggio nell'orgasmo**. Ap. 15; ult. 22,30. Ingresso lire 2000

SELENE (c. Belgio 53, tel. 874.171) **Clarissa**. Ap. 15; ult. 22

SPEZIA (via Nizza 170, tel. 696.3617): **Supersensation**, Ap. 15. Lire 3000

VITTORIO VENETO (piazza Vittorio Veneto 5, tel. 871.642): **Rassegna erotica**. Ap. 14,30; ult. 22,30

ALEXANDRA (via Sacchi 18, tel. 511.293): **Blue extasy**, Françoise Avril. Or. 14,05; 15,45; 17,25; 19,05; 20,45; 22,30

PO (via Po 21, tel. 839.75.02): **La modella**, N. Courvan.

AMERICA (via Frejus 27, telefono 446.764): **Purché si faccia con gusto** 20,15; 22,30

MAIOR (largo G. Cesare 105, tel. 267.974): **Peccati di una giovane moglie di campagna**. Ap. 15; ult. 22,30

CABARET VOLTAIRE (via Cavour 7, telefono 516.046): Tutti i giorni 2 film diversi. Dalle 18 alle 24. **Any Way - Miss Beautrou** — Ingresso soci

CINECLUB (via Fratelli Calandra 15, tel.831.662): dalle 14,30 alle 24 continuato **Grune Witwen**. Novità assoluta. — Ingr. riservato ai soci

Al cinema [redacted] compagnia divertirsi è stare [redacted]

FUORI CITTA'

BORGARO
ROYAL: Desideri di Emanuelle, viet. 18.

CARMAGNOLA
MARGHERITA: La febbre del sabato sera. Non viet.

CASTELLAMONTE
SOCIALE: Libidini di mia moglie.

CHIVASSO
POLITEAMA: La professionista del piacere.

CIRIE'
ITALIA: Porno amanda. Techn. Viet. 18.
NUOVO: chiuso per riposo.

CUORGNE'
PERONA: Scanners. Viet. 14.

NICHELINO
SUPERGA: [redacted] depravate del piacere, V. 18.

PINEROLO
ITALIA: Grand Hotel Excelsior.
NUOVO: Tenebre.
PRIMAVERA: Apocalypse Now.
RITZ: Bagliori di guerra.

SETTIMO
GARIBALDI: Sweet savage.

VALPERGA
AMBRA: I porno desideri.

VENARIA
DANTE: Porno story 1980.

Martedì 9 Novembre 1982

STAMPA SERA

QUOTIDIANO D'INFORMAZIONI - TORINO, [illegible] 32 - TEL. (011) [illegible] - [illegible] AVVIAM. POSTALE 10126 - [illegible] AVVIAM. POSTALE [illegible] 1/70) - [illegible] 400 (ARRETRATI IL DOPPIO)

MARTEDI' 9 NOVEMBRE - ANNO 114 - NUMERO 264

FIORAUTO
E' SAAB
turbo
CORSO F. TURATI 10/B
TORINO

All'asta metà mese

Rendono di più i Bot a tre e sei mesi

■ [illegible] — Rendimenti più alti per i [illegible] ordinari [illegible] Tesoro nell'asta di metà mese. I Bot a tre mesi (riservati alle ban[illegible] [illegible] ■ 18,25 per cento dal 16,96 dell'asta di fine ottobre. Quelli a sei [illegible] passano al 18,25 per [illegible] (prima erano ■ 17,32 per cento).

[illegible] invariato (18,62 per cento) il [illegible] a dodici [illegible]

I retroscena del fulmineo arresto di tre terroristi a Parigi

AGGUATO ETA AL PAPA SVENTATO DA GONZALEZ E DAL PREMIER FRANCESE

■ [illegible] — Felipe Gonzalez, futuro presidente [illegible] governo spagnolo, telefonò [illegible] notte di venerdì scorso al primo [illegible] francese, [illegible] Mauroy, per avvertirlo [illegible] possibilità [illegible] una spettacolare [illegible] dell'Eta militare contro il Papa [illegible] occasione [illegible] sua [illegible] al Paese basco.

La rivelazione [illegible] in un servizio esclusivo pubblicato oggi [illegible] quotidiano indipendente madrileno «Diario 16».

Secondo il giornale, [illegible] argomentazioni addotte [illegible] Gonzalez avrebbero [illegible] autorità [illegible] dare il via [illegible] un'operazione in grande [illegible] contro le retrovie dell'Eta in territorio francese. Il [illegible] primo risultato è [illegible] ta [illegible] di [illegible] importanti dirigenti dell'organizzazione terroristica [illegible]

Felipe Gonzalez, precisa quindi il giornale [illegible] cita fonti della [illegible] spagnola [illegible] del partito [illegible] francese, [illegible] a Mauroy che le autorità di Madrid avevano scoperto alcuni documenti in cui si citava il luogo [illegible] dell'atterraggio dell'elicottero [illegible] pontefice a Loyola.

Come si ricorderà, [illegible] quell'occasione il programma di Giovanni Paolo II fu improvvisamente mutato per ragioni «tecniche» e [illegible] «sicurezza».

Fonti [illegible] polizia spagnola, continua «Diario 16», [illegible] giorni fa numerosi distretti di polizia hanno ricevuto [illegible] [illegible] cui [illegible] [illegible] vigilanza [illegible] possibilità di un attentato al Papa. [illegible] stessi [illegible] chiedeva [illegible] rafforzamento [illegible] misure [illegible] sicurezza e si fornivano i dati [illegible] due o [illegible] persone, tra cui un italiano e un [illegible]

Sempre secondo il giornale spagnolo, il capo del governo, Leopoldo Calvo-Sotelo, [illegible] avvertito anche il re Juan Carlos della possibilità di questo attentato.

Ancora per ventiquattr'ore Andreatta e Formica ministri?

Pertini d'accordo con Spadolini deciso a «dimissionarli» - Ma dc ■ psi non vogliono «sacrificare» i due titolari di dicastero

■ ROMA — Fra questa sera ■ domani mattina si gioca il destino del governo. Spadolini, appena tornato dagli [illegible] Uniti, si [illegible] [illegible] affrontare il [illegible] di due mini[illegible] finanziari, Formica e Andreatta, che alle divergenze sulla politi[illegible] economica hanno aggiunto toni personali eccessivi. Il messaggio [illegible] presidente del Consiglio [illegible] stato chiaro: o fuori loro oppure io mi dimetto. E Pertini sarebbe d'accordo [illegible] lui.

[illegible] pomeriggio ci sarà [illegible] serie di incontri tra Spadolini e i segretari [illegible] partiti che compongono la maggioranza: [illegible] Mita, Craxi, Biasini, Longo ■ Zanone. [illegible] sua posizione di «durezza» il capo del governo ha l'appoggio degli ultimi tre. Più difficile sarà invece convincere i responsabili della dc e del psi a rinunciare ai loro ministri. ■ A PAGINA 15

MORTI PER ASFISSIA IN UNA GALLERIA DUEMILA AFGHANI E SETTECENTO RUSSI

■ ISLAMABAD — Circa [illegible] civili afghani e [illegible] [illegible] avrebbero perso [illegible] vita in un'agghiacciante tragedia [illegible] [illegible] è [illegible] in [illegible] galleria [illegible] passo di Salang ad [illegible] centinaio [illegible] chilometri [illegible] Kabul.

E' quanto rivelano fonti diplomatiche [illegible] Tutto avrebbe [illegible] origine [illegible] uno [illegible] frontale, in galleria, [illegible] una cisterna. [illegible] l'incidente il traffico [illegible] continuato a [illegible] nel tunnel, fino a quando non [illegible] completamente paralizzato.

[illegible] punto [illegible] ufficiale sovietico, temendo [illegible] attacchi dei ribelli, ha ordinato [illegible] bloccare le due uscite della galleria impedendo la fuga a quanti si [illegible] dentro. Il [illegible] [illegible] indotto gli automobilisti a tenere [illegible] cesi i [illegible] per riscaldarsi, [illegible] i [illegible] di scarico hanno [illegible] presto impregnato [illegible] loro [illegible] esalazioni il tunnel [illegible] [illegible] trasformato in [illegible] enorme, agghiacciante bara.

ManzoniFinarte

Villa degli eredi
Caracciolo di Brienza
Principi di Spinoso

RIVAROLO CANAVESE - Corso Indipendenza, 45

asta degli arredi

esposizione: dal 6 all'11 novembre.
Orario 10,30-12,30 15,30-19.

asta: 13 novembre; ore 15,30.
14 novembre; ore 10,30 e 15,30.

informazioni:
Manzoni Finarte - Milano - Via Manzoni, 38
Tel. 02/701117.

esposizione, asta e segreteria:
Rivarolo Canavese - Corso Indipendenza, 45
Tel. 0124/29314.

pellicceria
durando
Via Roma 77, Torino

ESCLUSIVISTA
FENDI

OPERAZIONE CAMBIO MOBILI

...IO VENDO I NUOVI MOBILI A TE,
TU VENDI I VECCHI MOBILI A ME...

BERTUZZI **mobili**

Esposizione - Via Stradella 30 - Str. Fortino 18 - Torino

Salone de **LA STAMPA**
Libreria Concessionaria dell'Istituto Poligrafico e Zecca dello Stato
Via Roma, 80 - Telefono 517.958

pubblicazioni d'arte, letterature e legislative

BOIDI PROFUMERIA

Abbiamo
le più belle marche
del mondo
il più bel negozio
d'Italia
i migliori clienti
di Torino

SARA' UN CASO?

BOIDI Via Marco Polo 15, Torino

Una «querelle» linguistica divide i valligiani

Ma il vero aostano

- Ida Viglino, assessore alla Pubblica Istruzione, nella sua veste ufficiale rifiuta di usare l'italiano. Il consigliere regionale Berti, per tutta risposta, propone di istituire corsi di lingua francese per i suoi colleghi
- Per l'Union Valdôtaine il recupero della «langue maternelle» è essenziale alla stessa sopravvivenza dell'autonomia regionale
- La popolazione parla veramente la lingua dei «cugini» d'Oltralpe? O non bisognerebbe piuttosto insegnare il «patois» franco-provenzale?

L'ASSESSORE

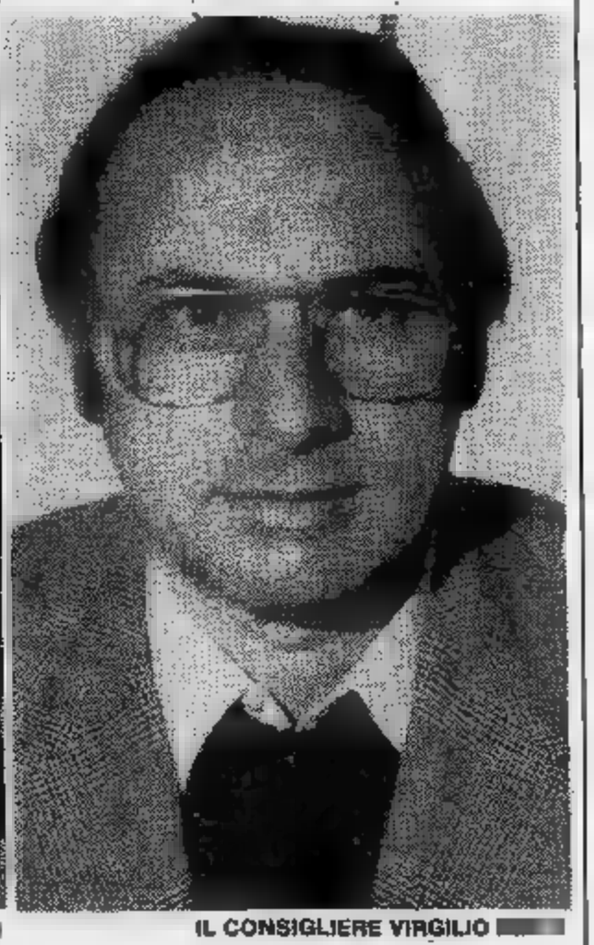

IL CONSIGLIERE VIRGILIO

AOSTA — La lingua francese non è, per i valdostani, lingua straniera. Lo sostengono con energia soprattutto i regionalisti dell'Union Valdôtaine i quali affermano che il francese è la «langue maternelle» dei valdostani, dimenticando che, forse, la vera lingua materna è il «patois» franco-provenzale, giacché il francese era correntemente usato solo dalla borghesia. D'altra parte lo statuto speciale specifica che la lingua francese è parificata a quella italiana e che gli atti pubblici, eccezion fatta per i provvedimenti dell'autorità giudiziaria per i quali deve usarsi l'italiano, possono essere redatti nell'una o nell'altra lingua. Non dimentichiamo poi che nelle scuole di ogni ordine e grado, dipendenti dalla Regione, all'insegnamento della lingua francese deve essere dedicato un numero di ore settimanali pari a quello della lingua italiana. Ne consegue che quando in concorsi pubblici regionali è richiesta la conoscenza di una lingua straniera si esclude il francese, così come nelle scuole dove è d'obbligo la seconda lingua.

Neppure gli immigrati considerano «straniera» la lingua francese e sono ben contenti di avviare i figli nelle scuole valdostane dove essi arricchiscono il loro bagaglio culturale. Se per i valdostani la lingua francese è considerata patrimonio di storia, di tradizone e di cultura, per gli immigrati resta un utile apprendimento.

La lingua francese è diventata ancor più oggi il cavallo di battaglia del movimento regionalista dell'Union Valdôtaine che vede in tutto quanto sa di «italianofilo» un attentato all'autonomia valdostana. Lo stesso assessore regionale alla Pubblica Istruzione, Ida Viglino, ama sottolineare che il giorno in cui sparirà il francese in Valle d'Aosta comincerà a mancare i presupposti dell'autonomia. Per cultura, oltre che per coerenza, l'assessore si esprime sempre, fatte salve poche eccezioni, in lingua francese, tant'è che quando al Consiglio della Valle il consigliere regionale Virgilio Berti chiese allo stesso assessore di rispondere in italiano ad una interpellanza, si sentì dire, ovviamente in francese, che «*contrariamente ai miei principi uso la lingua italiana solo perché non sono ancora stati istituiti corsi di lingua francese per i consiglieri regionali*».

La risposta del consigliere Berti non si è fatta attendere a lungo, tant'è che per la prossima adunanza del Consiglio della Valle sarà discussa una sua interpellanza con la quale viene chiesta l'istituzione di corsi di lingua francese per i consiglieri regionali. «*Quando parlo denuncio senza equivoco la mia origine veneta* — dice Berti — *e non ho alcuna vergogna nel dire che non conosco la lingua francese e che sono ben lieto di apprenderla, ma quel che mi sembra più grave è che molti altri consiglieri ed assessori regionali valdostani, militanti anche nell'Union Valdôtaine, non conoscono quella che definiscono la loro "lingua materna". E' un predicar bene e razzolar male, mi sembra*».

Episodi di oltranzismo della lingua francese in Valle d'Aosta non sono mancati, per l'uno e per l'altro verso, anche in tempi recenti. C'è stata così la spropositata reazione dei regionalisti all'intitolazione di una scuola a Luigi Einaudi e quella italianofila di un tabaccaio il quale, alla richiesta in lingua francese di fornire francobolli, rispose seccamente: «*Parli italiano, qui siamo in Italia*».

L'oltranzismo dei valdostani, manifestatosi con durezza nell'immediato dopoguerra — oltranzismo giustificato come reazione alle imposizioni del fascismo — è oggi dimenticato, così come sono dimenticati i fanno sorridere un paio di articoli apparsi verso la fine del 1965 su «Le Peuple Valdôtain», organo ufficiale di stampa dell'Union Valdôtaine, in cui l'immigrazione venne definita come «*alluvione levantina e negroide*», i partiti nazionali indicati come «*stranieri*» ed ancora si accennava ad una differenza di civiltà e di razza fra valdostani e italiani indicati come inferiore e via di questo passo.

Espressioni tanto pesanti da sollecitare l'intervento della magistratura la quale rinviò gli atti al giudizio della corte d'assise di Milano per vilipendio della nazione italiana. La corte d'assise dichiarò di doversi procedere nei confronti degli estensori degli articoli incriminati perché i reati erano estinti per amnistia.

Ma se andiamo a ripescare nei carteggi del passato salterebbero fuori molti altri episodi, ma si tratta ovviamente di episodi che hanno fatto storia e che hanno assunto solo più l'aspetto di curiosità. Oggi si hanno modesti episodi di intolleranza destinati a non aver seguito. La lingua francese è ormai accolta con soddisfazione — e non subita — dai valdostani di origine e di adozione. Essa è stata persino accettata nell'aula del tribunale di Aosta dove il presidente, Giovanni Cordone, riconosce anche nei dibattiti di cause penali o civili la parificazione della lingua francese a quella italiana. E non è poco, ci pare.

Giuseppe Margot

L'INGRESSO DEL «PALAIS DU GOUVERNEMENT REGIONAL»

e i consiglieri regionali rischiano di ritornare sui banchi di scuola...

parla soltanto il francese?

— Francese o italiano? L'interrogativo non si pone nemmeno. accertarsene afferrare al volo l'opinione della gente qualunque che il centro di Aosta. La signora Ermille Ferrarese, a Aosta da 14 anni: «*Capisco con fatica il francese ma parlarlo. Forse mi è più familiare il patois poiché ho conoscenti che l'usano abitualmente in casa*».

Come è nata questa polemica che sfiora toni assurdi e che sulle colonne di *Le Peuple Valdôtain*, dell'Union Valdôtaine, sembra quasi rispolverare l'anacronistico fantasma dell'annessione alla Francia?

Franco De Grandis, consigliere regionale del partito repubblicano, constata: «*Sull'uso del francese e sui suoi risvolti si è verificata una presa di posizione* Peuple *che mi ha preoccupato. Occorre affrontare il problema con serietà e buona volontà evitando strumentalizzazioni di partito. Il francese, dopo l'unità d'Italia, venne fatto sostituito dall'italiano; il fascismo lo impose nel modo più stupido, mutando nomi, stravolgendo il linguaggio, mortificando gli abitanti della Valle. Poi c'è stata una forte immigrazione, dapprima dal Veneto, dalla Lombardia, in seguito anche dal Sud, in specie dalla Calabria. E' gente che qui si è amalgamata bene. Occorre ora ridare spazio al francese per giustificare la nostra autonomia e per recuperare importanti valori culturali, ma sono i metodi adottati che lasciano perplessi più delle volte*».

Pensa che più usato il patois? «*E' dialetto francese che è entrato e è sempre stato usato in molte famiglie valdostane, tuttavia fu mai scritto se non con pochi tentativi. Ora si sta stampando il dizionario dell'abate Cerlonnie e si vedrà come verrà accolto, soprattutto dai giovani. Esasperare il contrasto bilingue mi pare insensato e contrario alle coscienze. I valdostani sono intelligenti e di buonsenso*».

Riggi lavora in un bar: «*Con il francese me la cavo e se qualche cliente lo parla, posso servirlo, ma non so usarlo correntemente*». Virgilio Berti, eletto in Consiglio regionale come indipendente, ribatte: «*Nessuno ha interesse a creare polemiche anche se le elezioni regionali sono vicine (si terranno nel giugno dell'83) e ciò spiega parecchie cose. In casa molti parlano il patois e questo è un fenomeno evidente, ma vi sono numerosi patois, c'è un patois di Gressoney, tipico di Aosta, uno provenzale, abbastanza differenti tra loro. Io sono favorevole a far imparare il francese a tutti ma bisogna evitare le esasperazioni. E' inutile che l'assessore alla Pubblica Istruzione, Maria Ida Viglino, si ostini a parlare in francese se non tutti la capiscono, come sono tuttili le leggi in francese visto che poi il ministero degli Interni le boccia*».

Tutta colpa di quelli dell'Union Valdôtaine, dunque? Uno dei suoi esponenti, Ugo Voyat, rileva: «*E' un problema, quello del bilinguismo, che ricorre puntualmente in ogni vigilia pre-elettorale. Noi siamo accusati di altruismo e addirittura di razzismo. Ci spiace. Siamo rispettosi delle leggi e proponevamo di assumere negli uffici pubblici gente originaria della Valle d'Aosta. L'art. 38 dello Statuto regionale parla di parità di lingue. Tutti si dicono favorevoli al mantenimento e alla salvaguardia del francese, poi, in pratica, si oppongono a una prova d'esame per chi se uno effettivamente lo sa, perché, secondo alcuni, l'esame di... un ostacolo. In sostanza vogliono impararlo, dicono di averlo imparato, ma non vogliono*».

«possibilista» è Maurizio Martin, che da solo rappresenta in Consiglio regionale l'Union Valdôtaine progressiste, nata da una scissione dall'Union nel 1972. Dice: «*Il problema per noi guardiamo a un regionalismo più aperto, più moderno in i sensi. Non siamo affatto contrari al francese che affonda le sue in una lunga tradizione etnica e della cultura. Alle volte però i sistemi per imporre una lingua sono un po' eccessivi. Sentiamo l'eco dei danni arrecati dal fascismo con la sua stupidità (era l'epoca in cui Lagrange diventò Lagrangia, n.d.r.). Il francese oggi va senz'altro recuperato. Noi ci opponiamo a certi metodi e ci distinguiamo dall'Union perché il valdostano vive e lavora in Valle ma non dimentichiamo che oggi il 40 per cento della popolazione proviene da fuori, altre regioni. Non abbiamo per fortuna ghetti urbani. Il patois il dialetto, quasi una lingua, e in casa, gli anziani soprattutto, lo preferiscono al francese e all'italiano. La polemica sull'intitolazione di una scuola a Luigi Einaudi è gratuita. Einaudi è e resta Einaudi, scherziamo. E' un illustre di tutto rispetto, al di sopra polemiche. Sia ben chiaro. C'è qualcuno che ha fo per i nomi italiani qui in Valle? Ci sarebbe ridere. Quando c'è il corso regionale per battaglia mucche, diamo un'occhiata i nomi: Manda, Italia, Mora, Vespa, Regina, Sveglia, Alpina, Marmotta, Roma, Gioia; non una contestazione che fa sorridere? Le mucche sì ed Einaudi no? Mi si scusi paragone ma mi pare che si tratti buonsenso*».

Piero Minuzzo, socialdemocratico, in Regione all'opposizione: «*Occorre tener conto del fattore etnico culturale francese. La lingua è anche barriera per accedere posti pubblici. La cultura francofona oggi è decaduta. Se si vuole un raffronto con l'Italia è ovvio che un recupero. E' da escludersi che, sviluppando e coltivando il francese, l'italiano diventi prodotto e lin... una minoranza, questo assolutamente no. Qui soltanto il 10 per cento parla francese; è molto più diffuso il patois. Perché ciò? O in Valle d'Aosta francese lo sanno insegnare oppure, se è vero contrario, i cittadini dovrebbero saperlo. Ci concorso per posti pubblici ai quali si può accedere con la sola quinta elementare. Proviamo a fer... ragazzo che abbia finito la quinta elementare domandiamogli qualcosa in francese. La verifica semplice. Se scuola non conosce il francese, mi si vuole spiegare come potrà fare l'usciere Regione do... alcuni pretendono di parlare solo in francese?*».

Proviamo con vigile urbano: «*No, meglio pubblicare il mio nome. In francese? Qualcosa capisco si appioppano le multe, non bene, mi arrangio*».

Una casalinga scelta a caso, Mariangela Dannice, immigrata dal Sud: «*marito mi ha insegnato poco a poco qualche parola patois, ma il francese non conosco. Nei negozi, resto, parlano italiano*». Le dà fastidio che una scuola che porti il nome di Luigi Einaudi? «*No, proprio no, ma non ricordo chi era...*». Glielo spieghiamo. Sorride: «*Einaudi mi pare che vada bene, come Papa Giovanni o Padre Pio. Che differenza fa?*».

Bossotti

MAURIZIO MARTIN

PIERO

UGO VOYAT

FRANCO DE GRANDIS

- Franco De Grandis (pri): «Ridiamo spazio al francese per recuperare i nostri valori culturali, evitiamo di esasperare il contrasto»
- Ugo Voyat (Un. Vald.): «Troppi dicono di averlo imparato, ma vogliono un esame. lo Statuto impone la parità linguistica...»
- Maurizio Martin (uvp): «Non siamo contrari alla lingua, metodi che si vorrebbero per imporla»
- Piero Minuzzo (psdi): «E' la scuola che non insegnare: proviamo fermare un ragazzo e chiediamogli qualcosa in francese...»
- E la gente comune cosa ne pensa? Una casalinga: «Lo capisco a fatica, me la cavo meglio col patois». Un barista: «Mi arrangio appena...». Un vigile: «So come appioppare le multe, in quanto parlarlo...»

E intanto in Piemonte duecentomila occitani rischiano la «morte etnica» per indifferenza

I valdostani chiedono maggiore autonomia linguistica come fruitori della parlata francese e di quella francoprovenzale. Il loro statuto d'autonomia salde storiche legate all'uso lingua prestigiosa come il francese valide garanzie per riuscire a esaudirli nella loro domanda politica.

nella confinante regione Piemonte esistono altre minoranze etnico-linguistiche che pure si battono per il riconoscimento delle loro richieste senza però risultati positivi. I francoprovenzali, anch'essi patoisants come i vicini valdostani, vivono pure in Piemonte. Precisamente nella bassa Valle di Susa la Val Cenischia, alcuni villaggi ormai semiabbandonati delle Valli di Lanzo (Val Grande, Valle di Ala Valle di Viù); nella Sangone e infine nella Val d'Orco (Val Locana e Val Soana).

Sono popolazioni che pur avendo la stessa matrice linguistica dei valdostani (come patoisants e non come francofoni) sono sempre stati, in certo senso, snobbati da questi ultimi si reputavano «inalpini» terre borgognone del 1700. I valsusini, invece, definiti «cisalpini».

situazione di diffidenza etnica che s'è conclusa quando la parte cisalpina franco-provenzale passata nella Marca di Torino, e cioè nel Regno d'Italia. Un passaggio che ha decretato il lento ma costante prevalere dell'antico piemontese sul patois franco-provenzale dei valdostani.

Anche la Val d'Orco e i suoi villaggi alpini confederati patoisants vivono una serie «passaggi» storici. Prima sotto il Marchesato del Monferrato nel 1226, poi con l'arrivo dell'autorità nel 1425. Infine con l'aggregazione alla Contea d'Ivrea ai modelli culturali della zona Ma la politica linguistica sabauda, in particolare, ha influenzato il futuro delle parlate di questi montanari. due editti tra il 1560 e il 1577 è introdotto in queste piccole valli sorta bilinguismo con l'uso della lingua francese, a fianco del patois, per la bassa Val Susa e l'uso dell'italiano per le rimanenti valli pedemontane: d'Orco, Valli Lanzo e Sangone.

Così, ancora oggi, la bassa Val Susa ha radici francoprovenzali più forti riguardo al suo dialetto non del tutto ucciso dal similafrancese. Mentre altri francoprovenzali del Piemonte hanno subito maggiore violenza linguistica dall'uso coatto dell'italiano, parlata affatto differente per sintassi e suono da quella dei locali.

Oggi, comunque, il francoprovenzale è un idioma che perdura. Sempre più in modo tenue e isolato, ma c'è. Il grande rischio della sua scomparsa non sta tanto nel diventare parlata dimenticata (molti giovani continuano a coltivarla) quanto nel trasformarsi in dialetto morto per mancanza di tutela linguistico-amministrativa. Proprio come invece è riuscita a ottenere la vicina d'Aosta.

Altro piccolo gruppo di minoranza linguistica in terra di Piemonte è quello walser. Sono costoro discendenti dei Vallesani svizzeri che dal XIII secolo in avanti andarono a colonizzare alte e aspre terre nel Vorarlberg austriaco, nel Liechtenstein, nella Valle di Gressoney, in Valle d'Aosta e in alcune zone dell'odierno Piemonte, cioè fette montanare della provincia di Novara della provincia di Vercelli. I walser piemontesi, come i franco-provenzali, non sono assolutamente tutelati dalla legge. Così anch'essi rischiano la morte etnica che li catalogherà fra qualche anno soltanto nei etnografici di università e di musei.

Mentre per i vicini walser valdostani la situazione leggermente migliore. Almeno hanno scuole elementari che insegnano i concetti loro lingua altotedesca, medioevale. I «tedeschi» del Piemonte sono sparpagliati nelle baite di legno di alcuni piccoli centri come Rima, Rimella Alagna (provincia di Vercelli) e Formazza e Macugnaga (in provincia di Novara). Anche per loro, come per i franco-provenzali, la lotta alla sopravvivenza è davvero dura probabilmente senza risultato positivo.

Scuotendoci per il bisticcio di parole, la «grande» minoranza del Piemonte è quella degli occitani. Abitano intere vallate del Cuneese, hanno usi, costumi e parlata ben definiti, sono circa duecentomila. Ma manca assolutamente per loro una linguistica e amministrativa. Gli occitani hanno matrici culturali molto antiche. La loro Weltaanschaung quella della terra d'Oc del Midi francese, fra i loro antenati illustri ci sono i trovadori della Corte di Francia. Né manca una salda letteratura che ha principale ispirazione (o meglio ha avuto) nei romanzi cortigiani e nella poesia galante. I cugini occitani d'Oltralpe possono addirittura fregiare di un premio Nobel per la letteratura, ossia Frederic Mistral, autore di «Mirèio», romanzo di ambiente e di lingua occitana.

Dunque background culturale non manca e pure presenti sono una popolazione non trascurabile, un territorio, tipica economia di montagna, bandiera. Insomma ciò che, almeno sulla carta, richiede il diritto internazionale per prendere in esame possibilità trasformare un'etnia in uno Stato.

Non a caso nel mondo occitano piemontese sono sorti gruppi culturali ma anche politici con l'indomabile aspirazione lottare non soltanto per la sopravvivenza ma pure per la creazione di regione autonoma, o per lo più «staccata» dall'odierno potere centrale romano. Gli occitani piemontesi hanno consistenza maggiore, se non altro sul piano numerico, francoprovenzali della Vallée.

Ma ogni tipo di tutela linguistica resta al momento una chimera. va dimenticato, in questo contesto, che anche le popolazioni valdesi del Piemonte (Val Pellice, Val Germanasca e parzialmente in Val Chisone) no pure di ceppo occitano. C'è per i valdesi tutela, essa riguarda soltanto sfera religiosa. Per difesa della lingua c'è carta scritta. Il mondo d'Oc della Regione Piemonte resta una minoranza realmente dimenticata.

Ballone

UN INSOSPETTABILE IMPRESARIO ORGANIZZO' QUATTRO SEQUESTRI

Chiesto il rinvio a giudizio di sedici persone implicate nei rapimenti Bosco, Ovazza, Ruscalla, Gallavresi - Sarebbe stato scoperto in Val di Susa il cervello della banda

OLOCCO

Il pubblico ministero, dottor Marcello Maddalena, ha chiesto il rinvio a giudizio di sedici persone implicate nei sequestri Blangino Bosco, Ovazza, Ruscalla e Gallavresi. Tra queste figura un impresario della Valle di Susa, Giovanni Olocco che viene indicato come l'organizzatore dei sequestri.

Le sedici persone sono: Candido Beltrando, Albino Bisson, Iolanda Dossetto, Antonio Frisina, Pierina Gallo, Valerio Genesio, Luigi Michele Guerrisi, Oscar Maraldi, Giovanni Olocco, Giovanni Andrea, Giovanni Battista e Lorenzo Racca; Gianni Svezia, Giuseppe Sergio e Francesco Tuninetti.

Questo processo è il risvolto giudiziario di un supplemento di indagini compiuto dal nucleo investigativo dei carabinieri che, qualche anno fa, aveva sgominato i due clan che facevano capo alle famiglie Racca e Facchineri. Una trentina persone sono state già processate e condannate per i sequestri Ovazza, Blangino Bosco e Ruscalla. Data la vastità dell'indagine molti punti erano rimasti oscuri.

VALERIO GENESIO

GIAMBATTISTA

GIOVANNI SVEZIA

I carabinieri, dopo aver assicurato alla giustizia un primo lotto di responsabili, hanno deciso di proseguire le indagini: soprattutto perché non era emerso chiaramente chi potesse organizzato questi sequestri di persona.

E' stato così che i sospetti si sono appuntati sull'impresario Giovanni Olocco, 44 anni, originario di Sommariva del Bosco (Cuneo) residente a Giaglione, un paesino della Valle di Susa. Il suo nome era subito emerso nelle indagini perché i primi a cadere nelle mani dei carabinieri erano stati gli autori materiali dei rapimenti, i carcerieri e i basisti.

La «mente», invece, era sconosciuta a costoro. L'anello di congiunzione tra Olocco e i manovali è stato, secondo gli inquirenti, Gianni Svezia, originario di San Benedetto del Tronto. Costui divideva la attività tra gli Abruzzi e il Piemonte. Circolava un furgone vendendo abiti da donna a basso costo e, in questo modo, poteva avvicinare molte persone e mantenere i contatti.

Antonio Frisina, secondo gli inquirenti, sarebbe stato il riciclatore del denaro «sporco», operazione che avrebbe compiuto in Liguria, nella zona tra Borghetto Santo Spirito, Ceriale e Albenga. E' anche titolare di una pizzeria nei pressi di Borghetto, dove è stato arrestato un anno fa dai carabinieri.

Giovanni Battista Racca e Pierina Gallo rispettivamente figlio e moglie di Giovanni Racca, l'uomo che ha mantenuto i contatti con le famiglie dell'impresario Adriano Ruscalla. Valerio Genesio, già condannato per aver preso parte al sequestro Ovazza, compare in questo processo per reati minori come porto d'armi abusivo.

Ai carabinieri è stato possibile ricostruire la vasta attività di questa organizzazione perché all'interno di questo pericoloso gruppo è scoppiata una guerra tra il clan dei Racca e quello dei Facchineri, che ha portato all'eliminazione di alcuni uomini. Qualcuno ha avuto paura di fare una brutta fine ed ha cominciato a parlare.

Entro il 14 del mese il giudice istruttore Tamponi si pronuncerà sull'intera vicenda decidendo di accogliere in pieno o in parte le conclusioni del pubblico ministero.

«Gli enti lirici? Li denuncio tutti!»

Un tenore all'assalto dei teatri d'opera Ha accusato anche il «Regio» di Torino

Un do di petto contro il Teatro Regio da Sanremo. Non viene da un cantante del festival, ma da un «tenore», come spiega di essere il signor Franz Mauro. L'esposto è stato presentato nei giorni scorsi alla Procura della Repubblica di Milano.

«L'ente lirico torinese — *afferma il denunciante* — ha violato l'art. 18 della legge 800 del 14 agosto 1967 che limita l'impiego degli artisti stranieri ad un terzo del totale dei registi, scenografi, costumisti, ballerini e cantanti scritturati. Nel del Teatro Regio si è verificato esattamente il contrario: sono gli italiani un terzo degli stranieri».

«La scelta del Regio non è isolata — *insiste Mauro* —. In Italia, di esterofilia, non c'è solo la gestione di Rattalino, direttore artistico dell'ente lirico torinese. Per motivi analoghi in settembre ho denunciato la Sacra Umbra di Perugia, in luglio avevo proceduto contro l'Arena di Verona e quindici giorni or sono contro la Scala per il programma della sinfonica...».

Per il sanremese, che spiega d'essere un tenore, il disegno «esterofilo» trae origine «nell'istituto dell'intermediazione. Dall'istruttoria in corso a Roma per lo scandalo degli enti lirici è emerso che molti artisti stranieri, ingaggiati per compensi più alti di quelli percepiti dagli italiani, in realtà accettavano molto meno del pattuito. Dovevano pagare i mediatori, i procuratori...».

«La situazione che si è venuta — *conclude Mauro* — è tale, per cui ottimi cantanti italiani si trovano ormai da tempo senza lavoro. Un esempio per tutti quelli della nota Rita Orlandi Malaspina che, per l'amarezza, ha in questi giorni rinunciato a cantare in pubblico dopo quarant'anni di attività. Mi chiedo se, di questo passo, tra qualche anno ci saranno ancora cantanti italiani».

Dopo Torino, il tenore Mauro va a Roma, «per seguire gli sviluppi dello scandalo degli enti lirici. Su mia denuncia, è stato chiesto il rinvio a giudizio di 57 dirigenti per il reato di truffa aggravata». *E' l'ultimo capitolo della sua crociata a colpi di carta bollata, iniziata tempo fa con il preannuncio di questa azione giudiziaria contro il «Regio». «Stampa Sera» aveva a suo tempo riportato le ricostruzioni dei fatti offerte dal direttore artistico del nostro ente lirico, Rattalino. In esse spiegava che la sostanza l'azione del tenore sanremese era pretestuosa. Franz Mauro non demorde: con buona pace della cantante da lui citata, che dopo quarant'anni sembra ovvio vada in pensione...*

Perché acquistare accessori per bagno in un negozio?
Vende direttamente in fabbrica. Potrete avere lo specchio con lo stesso decoro delle piastrelle e box doccia su misura. Prezzi di fabbrica. Specchi per bagno S.S. Rivoli-Avigliana Km 17. Re- tel. (011) 954.0841.

Magazzino Musicale Bra (CN)
mq di esposizione
prezzi bassi serietà
Pianoforti (70 modelli esposti), chitarre acustiche ed elettriche (centinaia di modelli). Tastiere mono e polifoniche di ogni tiratio, batterie (oltre 40 modelli esposti), assortimento grandioso di percussioni latino-americane. Amplificazione (oltre 100 modelli esposti), effetti luce (box chiuso per dimostrazioni). Garanzia minima assoluta di un anno. Rateazioni e leasing senza intermediari. Noleggi a prezzo decrescente nel . Aperto anche la domenica mattina. Bra (CN) Frazione Roreto, tel. 0172/49.55.92.

GIANFALDONI RISTORANTE GIANFALDONI
VIA SACCHI - TORINO - TEL. 555.041
RENATO GIANFALDONI
è lieto di informare che giovedì 11-11-82 alle ore 20 riaprirà alla sua spettabile clientela, completamente rinnovato, il ristorante Gianfaldoni

ristorante piano bar
muletto
Il pranzo Il
per buone forchette e ottimi
Tutti i giorni dalle ore 12,30
Lunedì giorno di chiusura
C.so Casale 194 Torino, . 890.326

LABEO s.r.l.
commerciale - immobiliare
SPECIALISTI IN:
CESSIONE ATTIVITA' COMMERCIALI
AFFITTO VENDITA LOCALI INDUSTRIALI
CEDERE AZIENDE
AFFITTARE VENDERE
CAPANNONI INDUSTRIALI
DIFFICILE
PER LE COSE DIFFICILI OCCORRONO SPECIALISTI
NOI LO SIAMO! TELEFONATECI
743.222

Torino. Una creazione di Augusto Roberti presentata al Principe di Piemonte in recente sfilata dei suoi modelli. Nella foto visone colore terra di Siena lavorata su antilope

Augusto Roberti
via Sacchi 38 - TORINO - 011-500.421

ARREDA IL LETTO ARREDA
TORINO - C.SO 7 - TEL. 368.564 - 328.393
IL NEGOZIO DI FIDUCIA
Materassi a molle delle migliori marche
Terapeutici - ortopedici
Trapunte - piumoni - coperte
Lana vergine - copriletti - lenzuola
Cuscini arredamento - corredi - biancheria per sposa
PREZZI COMPETITIVI
TUTTO L'ARREDAMENTO LETTO

OSPEDALI: ORA SCIOPERANO INFERMIERI E IMPIEGATI?

Si rischia la paralisi che non c'è stata con l'astensione dal lavoro dei medici Da oggi assemblee dei sindacati autonomi, ma lo sciopero sembra inevitabile

Il primo «grido» di guerra viene dagli ospedalieri iscritti al sindacato autonomo Cisas - Fios. Da oggi parte una serie di agitazioni degli infermieri, con assemblee permanenti negli ospedali. Perché questa protesta?

«*Le trattative per il primo contratto di lavoro del Servizio sanitario nazionale* — dice Antonio Catalano, segretario provinciale della [illegible] — *sono bloccate sulle controproposte presentate ai sindacati dal governo. In poche parole possiamo dire che il governo tenderebbe a penalizzare i lavoratori dei livelli* [illegible] *uno a sei, abbassando di uno o addirittura due livelli le attuali retribuzioni*».

«*Non dimentichiamo poi* — aggiunge il sindacalista — *che gli aumenti salariali sono legati al tetto programmato di inflazione per il 16 per cento nell'82, per il 13 nell'83 e per il 10 per cento nell'84*».

Dopo lo sciopero dei medici, allora, quello degli infermieri? «*Le lotte intraprese dalle federazioni mediche e dirigenziali stanno monopolizzando l'interesse e l'attenzione del Paese, facendo dimenticare che nel Servizio sanitario nazionale operano soltanto 60 mila medici, ma anche* [illegible] *mila altri lavoratori legati allo stesso contratto, infermieri e impiegati. Si tratta di* [illegible] *mila persone che rischiano di venire fortemente penalizzate nella ripartizione delle esigue somme messe a disposizione per il rinnovo contrattuale della sanità*».

E i sindacati confederali come hanno reagito? «*Purtroppo, ormai, i confederali sono stati* [illegible] *po' deludenti* [illegible] *questi temi... Nasce anche* [illegible] *questo aspetto della vicenda l'esigenza di sostenere la mobilitazione della Cisas. La nostra segreteria provinciale, comunque, ha varato un calendario* [illegible] *assemblee invitando tutti i lavoratori a parteciparvi compatti per ricercare, insieme, le forme di lotta che abbiano maggiore efficacia nei confronti della controparte,* [illegible] *che non abbiano a incidere ulteriormente sulle buste paga dei lavoratori, già così duramente provate dall'inflazione e dall'imposizione fiscale*».

Il sindacato autonomo, inoltre, punta l'indice [illegible] tore ed elenca una serie di punti che hanno stretta attinenza con la riforma sanitaria e che sono definiti «*pericolosi*».

«*Come l'estrema politicizzazione dell'Usl* — continua Catalano — *o come gli sperperi di denaro pubblico* [illegible] *parte dei comitati di gestione delle Unità sanitarie locali. Citiamo anche, e caso di dirlo, la mancata legislazione e attuazione dei piani di programmazione sanitaria nazionale e regionale secondo i principi informatori della riforma sanitaria*».

«*Parliamo anche dei tagli, antipopolari ed impietosi, fatti alla spesa* [illegible] *e sanità da parte del governo. Quando sappiamo che in Italia, nonostante gli sprechi e gli sperperi politici, la spesa sanitaria si aggira sul 5,5 per cento del prodotto lordo nazionale rispetto alla media del 7 per cento degli altri Paesi europei...*».

«*Mettiamo in conto anche i 250-300 miliardi che si spenderanno per le compartecipazioni dei medici ospedalieri, i 750-800 miliardi spesi ogni anno per lavoro straordinario negli ospedali, gli interessi privati delle industrie farmaceutiche, di quelle dei macchinari sofisticati e costosissimi (mai utilizzati, poi, dalle strutture sanitarie), le convenzioni per prestazioni sanitarie privati per centinaia e centinaia di miliardi, i ricoveri "facili" negli ospedali fatti da medici base convenzionati a quota capitaria a costi di retta giornaliera di 180 mila lire pagata dalle Regioni con denaro pubblico, la mancata realizzazione di strutture alternative per lungodegenti, anziani, handicappati, malati mentali... C'è sicuramente di che lamentarsi e bisogna dire basta a tutto ciò*».

Eurofactering [illegible] «vice»

Cambiamenti al vertice dell'Eurofactering, la società torinese di factoring di proprietà del Gruppo San Paolo-Lariano e del Gruppo Generali: per il sopraggiungere di nuovi impegni, l'imprenditore-banchiere Mario Rubatto ha deciso di lasciare la carica di vice presidente e di consiglio d'amministrazione.

Delle dimissioni di Rubatto, il consiglio di amministrazione dell'Eurofactoring sarà chiamato a prendere atto nella riunione convocata per il 18 di questo mese, quando si deciderà chi prenderà il suo posto.

In tribunale per la «tratta dei malati»

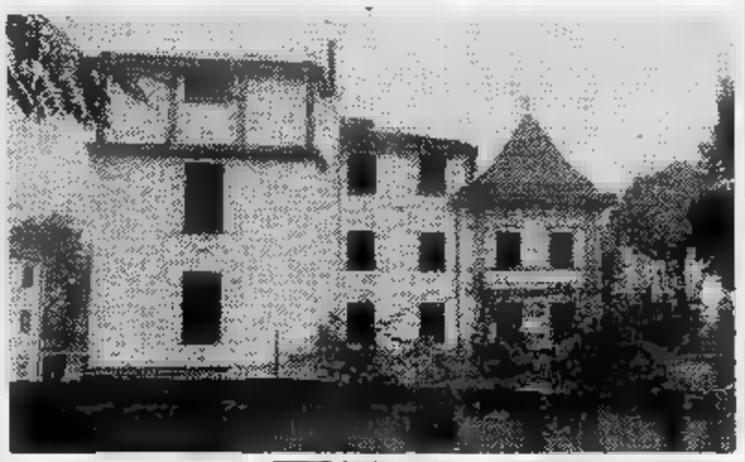

[illegible] DEI [illegible] «VILLA [illegible] COLLI»

I dirigenti della clinica privata «Villa Colli» per malati di tubercolosi compaiono oggi in tribunale. Carlo e Sebastiano Abate, proprietari, e Giovanni Fassone, direttore sanitario, devono rispondere di truffa e falso in atto pubblico.

Lo scandalo esplose il [illegible] giugno [illegible] quando una commissione regionale scoprì enormi irregolarità. «*Carenze assistenziali, superficialità degli esami, insufficienza* [illegible] *numero dei dipendenti, trattamento* [illegible] *cura per ricoverati che non ne hanno bisogno*».

Pochi giorni prima dell'inchiesta la direzione aveva dimesso una settantina di malati: ne restavano nella casa [illegible] altri ottanta. La commissione pretese che i degenti venissero visitati nel centro antitubercolare. I risultati furono: 56 potevano [illegible] dimessi tranquillamente; otto potevano [illegible] mandati a casa dopo ulteriori esami più complicati e soltanto 24 [illegible] effettivamente malati di tbc.

E non era tutto: sarebbero anche state trascurate le norme di igiene, il cibo — pare — era scarso e poco buono, le medicine somministrate ai pazienti scaduti da tempo. E era instaurato uno strano tipo di complicità fra proprietari e pazienti per cui gli uni prendevano [illegible] mila lire per ogni giorno come contributo della Regione e gli altri, dopo essere stati dimessi, prendevano la pensione di invalidità.

Gli imputati hanno respinto sdegnosamente le accuse: «*I malati venivano curati senza badare a spese* [illegible] *affetto. Il novanta per cento degli addebiti è falso*».

Oggi e domani

● Domani, alle 21, presso la libreria Campus si svolgerà un seminario di psicanalisi sul tema «*Cos'è l'atto psicanalitico?*». Introduce la psicanalista [illegible] Elena Manzetti.

● *Corsi di tedesco* sono organizzati dalla associazione Moncalieri-Baden Baden. Per informazioni rivolgersi all'associazione ogni lunedì, martedì, mercoledì e giovedì pomeriggio in corso Savona 2 bis, Moncalieri, tel. 640.73.57.

Umberto Tosco terrà questa sera (ore 21) una conferenza sul tema «*Le piante utili*» nel Salone Turchese della Famija Turineisa, in via Po 43.

● Domani sera (ore 21,15), presso il Circolo della stampa (corso Stati Uniti 27), verrà presentato il libro «*Rapporto sul sole*» di Piero Bianucci. Interverrà, con l'autore, il prof. Mario Girolamo Fracastoro, direttore dell'Osservatorio astronomico e ordinario della cattedra di astronomia all'Università di Torino.

● L'Enars-Acli, in collaborazione con la Regione, la Provincia e il Comune, bandisce un concorso per un'opera grafica sul tema «*Simboli ed immagini per la pace*». In concorso è stato indetto per studenti di licei artistici, scuole grafiche, accademia di belle arti, pittori, grafici, illustratori del Piemonte che sono invitati a consegnare l'opera entro il 26 novembre.

● Oggi pomeriggio alle 16 in piazza Lagrange 3, nella sede del Circolo «I Ciclopi», il rag. Giorgio Pontiglio terrà una conferenza sul tema «*Esperimenti paranormali*».

E' improvvisamente deceduta
Lina Crovella ved. Vassio
A funerali avvenuti, ne danno il doloroso annuncio cognato, nipoti e parenti tutti.
— Leano-Torino, 5 novembre 1982.

E' mancata
[illegible] **ved. Tosco**
Lo annunciano i figli Luigina Ettore con rispettive famiglie. Funerali in Torino oggi ore 14,30 parrocchia S. Leonardo Murialdo (via Chambéry 46).
— Torino, 9 novembre 1982.

(Continua a pag. 8)

In diversi Comuni della cintura
VILLINI UNIFAMILIARI
A SCHIERA CON AMPIO GIARDINO PRIVATO
COSTI RIDOTTI
PORTICO - CAMINO
TAVERNETTA - GARAGE
■ Anticipo minimo - Facilitazioni pagamenti
■ Costruzione in cooperativa a proprietà divisa con conseguenti agevolazioni fiscali ed appalto diretto
CONSORZIO REGIONALE COOPERATIVE EDILIZIE «[illegible] PIEMONTE»
TORINO - CORSO [illegible] UMBERTO 8 - TELEF. 543.321

zinelli & perizzi
VIA S. TERESA 1 - TORINO - TEL. 553921
Gestione Cesari s.r.l.
esclusivista tessuti per arredamento Cesare - Roma
DAL 25 OTTOBRE AL 20 NOVEMBRE
SUGLI ARTICOLI IN STOCK
SCONTO PARTICOLARE DEL 50%

TAPPETI D'ORIENTE
SABET
Piazza Madonna degli Angeli 8
Tel. 553.022 - 556.142

PIANOFORTI A NOLO
lire [illegible] mensili
[illegible] SCELTA
C.so V. Emanuele, 90
TORINO
Tel. 544.858
RESTAGNO

RR RIGOLI
1962-1982
INVITO
Abbiamo compiuto 20 anni, il negozio è stato rinnovato per accogliervi meglio. Festeggiamo insieme l'avvenimento con una mostra di gioielli disegnati e firmati da Roberto Rigoli.
Inaugurazione
venerdì 12 novembre ore 18

ECONOMICI

Le tariffe è [redacted] L. [redacted] la [redacted]. Rubrica 6: operai impiegati L. 1125, tecnici L. 1325, dirigenti L. 1700. Rubrica 9 e 11 (domande) L. 1125. Avvisi urgenti data fissa o neretti il [redacted]. N[redacted] urgenti, [redacted] fissa e urgentissimi il triplo

ANNUNCI ECONOMICI VIA FILO
Gli [redacted] economici [redacted] **La Stampa e Stampa Sera** possono [redacted] a mezzo telefono al seguente [redacted] 650.2165 (3 linee con ricerca automatica).
Il relativo pagamento dovrà essere effettuato [redacted] qualsiasi Filiale dell'Istituto Bancario San Paolo [redacted] Torino o della Cassa di Risparmio [redacted] Torino secondo [redacted] modalità che verranno fornite.

In tema [redacted] offerte di impiego o lavoro, l'edi[redacted] ricorda che la legge 9.12.1977 n° 903 vieta discriminazioni sul sesso e l'inserzionista è impegnato a rispettare tale legge.

2 Affari [redacted] capitali

A.A.A. EUROFINSARDA S.p.A. rapidamente concede prestiti [redacted] rate agevolate costi contenuti a commercianti artigiani dipendenti. Tel. 594.760 - 506.386, via Sacchi 58.

A.A. PRESTITI concediamo a tutti fiduciari ipotecari anche 2° grado
FISET s.a.s.
piazza Statuto 10, tel. 539.178 - 548.827. Risolviamo ogni vostro problema distinguendoci per serietà e immediatezza.

ATTENZIONE finanziamenti fiduciari mutui ipotecari artigiani [redacted] piccoli e me[redacted] industrie Via S. Teresa 23, [redacted] 539.026.
ESCLUSIVAMENTE a commercianti [redacted] artigiani privato concede prestiti [redacted] riservatezza. Telefono 593.022 - 650.97.28.
FAIT Finanziamenti [redacted] automezzi [redacted] immobili celerità riservatezza [redacted] modici. Torino via Avogadro 19, tel. 510.136 - [redacted].
[redacted] fiduciari rapidi da 1-2-3 milioni a lavoratori [redacted] Rimborsabili da 2 a 12 [redacted] mensili. Telefonare 547.[redacted]

3 Aziende, negozi

A.A. AZIENDAL MARKET 011/650.2175 [redacted] della del gruppo Casamercato Spa compra vende attività di ogni genere e prezzo.
ABBIGLIAMENTO via S. Secondo [redacted] signorile ottimo reddito cedesi. Prezzo affare tel. 510.601 Pedone a Taliano.
AFFARONE vendo bar cremeria zona [redacted] incasso giornaliero 400-450 mila chiusura ore 20 tel. 768 294
[redacted] compra e vende esercizi commerciali di ogni genere per selezionata clientele. Tel. 011 857.787
ALIMENTARI minimarket Rivoli Tab. I, VI, XIV gestione quindicennale incasso 600 mila al giorno vende Labeo 746.222.
ALIMENTARI pane self service [redacted] nella zona buon incasso per ritiro commercio cedesi. Agenzia Troglia, tel. 521.1254.
AZIENDA commerciale softwares e computers vendita e assistenza tecnica grandi case cede 220 milioni. Labeo 746.222.
AZIENDAL MARKET 650.2175 cede azienda operante settore realizzazioni pubblicitarie e standistiche. Ottimo prezzo.
BAR redditizio chiusura serale e domenicale cediamo. Studio Sacci via Garibaldi 5.
BAR ristorante pizzeria favoloso a 100 mt da Porta Nuova incasso 1 milione giornaliero, cede anche permuta alloggi liberi o affittati. Tel 537.213 - 517.280.
BOMA 505.164 cede camiceria abbigliamento uomo in Crocetta tabelle IX X XIV 2 vetrine mq 60 alto giro affari L. 52 milioni.
BOMA 505.164 cede alimentari market in Mappano adatto nucleo famigliare 1 milione 400 mila al dì L. 76 milioni anche permuta alloggio.
BOMA 505 164 cede negozio lion zona Nizza vicino ospedali 3 vetrine mq 70 attività 50ennale per ritiro L. 25 milioni
BOMA 505.164 [redacted] negozio calzature in Madonna di Campagna mq. 50 retro servizi alto giro affari dimostrabili L. 35 milioni.
CAVIT cede Loano bar cremeria in zona [redacted]ale 200 mq arredo nuovo incasso 240 milioni anno dilazioni. Telefonare 839.8421.
CAVIT cede zona [redacted] latteria salumi formaggi tabelle 1 attrezzatissima 100 mq 3 vetrine dilazioni. Telefonare 839 8421
[redacted] Campagna avviamento 20ennale cedesi per motivi famigliari ottimo affare. Casa-Nova 389 916
DISCHI negozio centrale Tabelle XII, XIII, XIV buon giro in continuo aumento facile gestione cede 200 milioni Labeo 746 222.
F. ZANONCELLI 581.694 cede negozio formaggi salumi attrezzatura moderna giro annuo oltre 350 milioni affare dilazioni
F. ZANONCELLI 581.694 cede centrale ristorante cinese buona clientele ottimo giro annuo equa richiesta
F. ZANONCELLI 581 694 cede tabaccheria bar levato 5 milioni 500 mila incasso giorno oltre 1 milione unica in zona dilazioni.
LICENZA rivendita pane da trasferire tabella I e VII ora ubicata corso Moncalieri cediamo Telefonare 519.546
NEGOZIO e scuola ceramica [redacted] a mano e cottura mq 100 Porta Nuova tabelle XII XIII XIV. Torino 2000 tel. 540.948.
PASTICCERIA panetteria corso centrale ottimo incasso cedo motivi famigliari arredamento prestigioso Tel. 837.149.
REI cede bar super zona commerciale chiusura serale ottimo arredamento alloggio via Lamarmora 27, tel. 548 503.
REI cede bar ristorante rinomata zona sciistica ottimo giro affari arredatissimo dilazioni via Lamarmora 27, tel. 548.503.

DICHIARAZIONE DI MORTE PRESUNTA

Il Presidente del Tribunale di Torino, invita chiunque [redacted] notizie di **GIUSEPPE CAVA[redacted]'** nato a Santena il 24-1-1930 [redacted] residente Via Broglietta 58 scomparso il 21-2-1972 a farle pervenire a codesto Tribunale entro sei mesi dalla pubblicazione.
Avv. Colonna

[redacted]
[redacted] Torino [redacted] raggi U.V.A.
da Enzo l'istituto completo con [redacted] jonizzate - Massaggi dimagranti - Anticellulite ecc.
Tutto per l'estetica moderna
Telefonate al 545.979
Corso Vinzaglio 3.

[redacted] che vale 300'000 lire. Valida fino al 30 novembre.

127 DIESEL
con il superbollo compreso nel prezzo*
(e fai 20 km con un litro [redacted] gasolio)

Come sai [redacted] 127 Diesel è una delle macchine più richieste del mercato per le [redacted] eccezionali qualità meccaniche, di affidabilità e di economia. Per il suo bassissimo consumo è infatti l'auto con cui costa [redacted] andare in auto, convenienza [redacted] oggi ancora più interessante con l'offerta del superbollo per un [redacted]

Prova anche tu [redacted] fantastica 127 Diesel!

FIAT

*L'Organizzazione di vendita Fiat praticherà un abbuono di 300.000 lire, pari al costo del superbollo per un anno, all'atto d'acquisto di una 127 Diesel.

REI [redacted] prestigioso ristorante rinomato centralissimo ottimo arredamento via Lamarmora 27, tel. 548.503
TABELLA XII mobili articoli casalinghi elettrodomestici apparecchi [redacted] materiale elettrico cede Labeo 7[redacted].

4 Terreni

A 1 milione contanti e 5 rate da 100 mila vendo appezzamento terreno a prato con strada acqua luce. Nel Canavese. Tel. 482.351.
ALMESE strada Rubiana [redacted] terreno per villa [redacted] licenza edilizia tel. [redacted] ufficio 858.7379.

5 Locali e negozi

offerte

AFFITTANSI [redacted] locali [redacted]striali nuovi [redacted] 1000, 1500, 3000. Telefonare [redacted] - [redacted].
AFFITTASI basso fabbricato mq 650 più uffici e cortile carraio divisibile Borgata Vittoria. [redacted]. 335.8462

AFFITTASI-VENDESI

LOCALI - UFFICI
nuova [redacted]uzione zona Torino Ovest superfici da 1000 - 2000 mq Telefonare 598.244.

BOX auto corso Trapani [redacted] Rivoli [redacted] con ottime possibilità manovra possibile unire con altri [redacted] prezzo [redacted] milioni. Telefonare 682.692 - 379.378.
BOX [redacted] libero adiacente via Borgaro L. 16 milioni [redacted] mila. Italimmobili 599.782.
[redacted] grande per furgone o magazzino [redacted] acqua e [redacted] zona Porta Nuova [redacted], Tel. [redacted] 648 632.621 [redacted].
CAPANNONE industriale Beinasco [redacted] palazzina uffici terreno [redacted] (agevolando). Tel. 543.330.
CASAMERCATO [redacted] vende Borgo S. Pietro officina [redacted] ufficio e servizio mq 340. Prezzo i[redacted]le.

CROCETTA box [redacted] 4 auto o [redacted] magazzino vuoto [redacted] milioni. [redacted] 596.607 597.774.

EDILFIN [redacted] liberi nuovi capannoni industriali [redacted] cintura Torinese di [redacted]. [redacted]. 506.644 - 506.645.
FAILLA & [redacted] vende muri negozio liberi [redacted]. Rria, mq [redacted] con [redacted] alloggetto di camera cu[redacted] più seminterrato uso magazzino o box 60 milioni. Tel. 741.2674.
GABETTI [redacted] 011 5767 Moncalieri zona industriale vicinanze tangenziale affitta capannone [redacted] mq 2000 ca. [redacted] annessi uffici e servizi, ampi spazi [redacted] manovra.
[redacted] **MARK** prima cintura Torino vicinanze tangenziale vende libero [redacted] mq 2500 ca h. 4,50 con uffici. 011 5767.
GABETTI Mark 5767 vende libero Moncalieri Borgo San Pietro via Carducci magazzino mq 100 passo carraio, recente

GRIMALDI [redacted] Passo Buole muri locali [redacted] mercati con vetrine angolari vana metrature anche con uffici. Telefonare 329.9007.
LOCALE Pianezza [redacted] km corso Regina fronte [redacted] 100 libero 4 vetrine adatto [redacted] attività. Dilazioni. Tel [redacted].
LOCALE unico mq 170 anche divisibili [redacted] laboratorio e ufficio affittiamo Nichelino via Torino Silicase 545.574 - [redacted].

[redacted]
piazza Nizza impresa vende locali nuova costruzione da 40 a 90 mq altezza varie acqua luce rifiniti ottimo anche come investi[redacted]. Con o senza mutuo. Tel. 650.4444.

MAGAZZINO mq. 350 con soprastante ufficio mq. 110 zona corso Umbria 1 milione 500 [redacted] mensili. Tel. [redacted]5 - 540.801.
NAZIONALCASE affitta 1.500.000 [redacted] capannone industriale nuovo di [redacted] riscaldato cortile servizi. Tel. 747.148.
[redacted] Berthollet 30 locale commerciale [redacted] su 2 piani a L. [redacted] milioni [redacted] mutuo Lux Case vende Telefonare 546.[redacted].
VIA Montalcinta vendesi locali mq 1300 adatto industria leggera o deposito magazzino, [redacted] 300 mq [redacted] uffici e alloggio custode. E mq [redacted] di cortile. G.E.A. 519.939 541.484.

7 Offerte lavoro e [redacted]

operai, autisti, fattorini

A.A.A.A.A.A. NUOVA agenzia cerca 8 r[redacted]zi/e [redacted] semplice ottima retribuzione via Belfiore [redacted] traversa corso Marconi.
[redacted]**A.** [redacted] L. 1 milione mensile cercasi ragazzi/e per facile lavoro. Presentarsi tutti i giorni via Principe Tommaso 14 bis.
A.A.A. A L. [redacted] mila settimanali cercasi giovani ambosessi per [redacted] lavoro, via Mazzini 3 angolo via Lagrange in cortile.
A.A.A. [redacted] bm[redacted] giovani anche 1° impiego ai oltre alto guadagno per lavoro organizzato via N[redacted] 21 nel cortile.
A.A.A. ASSUMESI ragazzi/e per lavoro organizzato ottimo guadagno via Pio Foà 88 B zona piazza Carducci ufficio.
AL mare [redacted] cuoca e giardiniere per villa Loano ottimo stipendio vitto alloggio preferenza coniugi mezza età referenze. Telefonare 0182 970 839 - 011 745.692.
CERCASI referenziata fissa come collaboratrice domestica [redacted] famiglia ottimo [redacted] stipendio Tel. 830.591 877.374.
MOBILIFICIO cerca [redacted] esperto montaggio mobili anche [redacted] giornata. Tel. [redacted].

impiegati

A. [redacted] giovani da addestrare per [redacted] programmatori-programmatrici centri elettronici locali. Per colloquio in zona telefonaci [redacted] - [redacted] oppure [redacted]: [redacted], via Palestrina 38 - Milano.

[redacted] dinamici anche 1° impiego con spiccata predisposizione alle pubbliche relazioni. Telefonare 549.638
SOCIETA' cerca pari [redacted] persona esperta nel campo immobiliare [redacted] incarichi specifici tel. [redacted] 541.464.

15 Autovetture

A.A.A.A.A.A. NUOVA [redacted] Lancia Autobianchi Lincarauto consegne sollecite A112 Junior Elite e Abarth, Delta, Trevi, Beta [redacted]upé e HP E[redacted]. Lunghe [redacted]. Importante esposizione vetture occasione Fiat, [redacted], Alfa Romeo, Renault, Volkswagen; rateizzazioni 36 mesi, minimo anticipo, consegna 20 ore. Lincarauto, c. P. Oddone 66, tel. 472.047; Lincarauto, s. [redacted] bass[redacted], [redacted]. 581.006 (aperto anche [redacted] bato tutto il giorno).
ACQUISTIAMO pagando massimo 125, Panda, 112, Ritmo, 131, Alfa [redacted], Delta, Bmw, Fiesta, R4, R6, R14 Corso Raffaello 3. [redacted].
AFFARONI au[redacted]: A112 126 127 R5 Ritmo benzina e diesel 131 131 diesel garanzia 1 anno rateazioni 36 mesi permute. Autofrancia, corso Trapani 116.
AUTOVIP [redacted] sicuro in garanzia tutte le marche pagamento [redacted] senza anticipo in Torino, str. S. Mauro 51, 241.751
[redacted] 525, Alfetta, CX 2000, 131, 128, 900 famigliare, Peugeot 304 famigliare, 104, Fiesta, Taurus, Escort, Simca 1307, Zaz, [redacted], R18, Kadett, Ascona, Manta, Rekord D, Rekord D famigliare, Bedford furgone, Via Cigna 3.

[redacted]
conce[redacted] Alfa Romeo [redacted] di garanzia [redacted] settimana delle occasioni
ALFASUD
[redacted] a tutti i visitatori regaliamo il tagliando [redacted] partecipazione al concorso Hello Alfa con l'estrazione di una magnifica Alfa Romeo Gran Sport 1750 Anni 30 per il [redacted]. Corso Francia 197 - Rivoli (Torino), telefono [redacted].

CORSO Orbassano 72 concessionaria offre vastissimo ass[redacted]o auto d'occasione ai prezzi migliori. Anche il sabato tel. 503.461.

[redacted]
prezzo L. 5 milioni [redacted] mila. Su [redacted] anticipo L. [redacted] mila il resto senza cambiali fino a 42 mesi. E' una offerta
FRANSCAR
corso Vittorio Emanuele [redacted] tel. [redacted] - corso Sebastopoli 272 tel. 323.893/4.

TOYOTA Landercruiser [redacted] hard e [redacted] top, nuove consegna immediata immatricolate autocarro, leasing, iva [redacted] detraibile, senza soprattassa. Stran, Cuneo 0171 65.931 - 65.932.

16 Motocicli

A pronta consegna motocarri Ape (portata 2-5 q.[redacted]) [redacted] Piaggio nuove Vespa PK, Vespa [redacted], Moto Gilera, Moroni, corso U. So[redacted] 169, telefono 393.528.

MOTOMARKET
compera maxi moto pagamento immediato. Corso Giulio Cesare 175. Tel. 202.204.

18 Acquisto alloggi

[redacted] privata interessa acquistare alloggio in Torino: 2-3 camere servizi, pagamento contante alla consegna. Tel. [redacted].
[redacted] acquistare [redacted] privato mono camera o piccolo alloggetto [redacted] presto, pagamento immediato. Telefono 749.58.50.
[redacted] alloggio [redacted] libero subito purché garantito entro febbraio) pagamento 50% subito, saldo consegna chiavi. Tel. 517.591 chiedere signor Orso.
ACQUISTO casetta libera indipendente periferia o immediate vicinanze [redacted] Torino. Tel. 585.333
[redacted] libero zona San [redacted]tieri: camera tinello bagno limite 35 milioni. Tel. 539.161.
ACQUISTO urgentemente purché [redacted] libero: 1 camera tinello in zona semicentrale e [redacted] bella. Pago subito. 487.741.

ALLOGGI, [redacted], ville, rustici, [redacted] in qualsiasi zona? Casamercato pagabeneecontanti Aperto [redacted] pomeriggio. Corso Massimo d'Azeglio 23, telefono 011 650.3805.

ALLOGGIO libero [redacted] vani anche con servizi esterno o monocamera acquisto urgentemente per contanti. Telefonare 876.162.
CAUSA trasferimento acquisto alloggio in Torino comodo [redacted] pubblici Tel. 0141/32.934 signor Gianni (ore negozio).
CERCO acquistare monolocale libero in Torino possibilmente zona [redacted] pagamento per contanti tel. 748.723
CERCO appartamento [redacted] acquisto libero Torino 1-2 camere cucina anche [redacted] da ristrutturare. Telefonare 535.512
CERCO con urgenza acquistare libero: 3 camere cucina/tinello anche da sistemare massimo 68 milioni. Tel. 532.409.
[redacted] via Mercantini 5, tel. [redacted] int. 24 cerca [redacted] propria [redacted] clientela in Vanchiglia appartamenti liberi-affittati [redacted] 2-3-4 camere a [redacted]
GABETTI 5767 [redacted] Crocetta via Gioberti in stabile d'epoca saloncino 3 camere tinello cucinotta bagno mutuo casa

L'ITALIA E[redacted]
[redacted] o acquistare in [redacted] Italia un appartamento [redacted] spostarti [redacted] tua città rivolgiti a Grimaldi. La grande organizzazione italiana che fa «più piccola» l'Italia. Torino, corso Re Umberto 54, telefono 505.918.

MANSARDA cerco acquistare in Torino [redacted] da [redacted] purché in casa decorosa pagamento veloce [redacted]. 748 [redacted]

PER contanti acquisto libero: 2 camere tinello zona Santa Rita-San Salvario-Centro spe[redacted] limite [redacted] milioni. Tel. [redacted].
PRIVATO [redacted] alloggio in Torino o [redacted] sella in Torino e 1° cintura. Pagamento contante. Tel. [redacted].4741.
RICERCO per investimento libero: [redacted] camere cucina bagno qualsiasi zona Torino massimo 48 milioni. Tel. 539.181

SAN PAOLO
su ricerca nostra clientela cerchiamo in [redacted] quisto appartamenti anche occupati pagamento contanti. Grimaldi c.so Peschiera 345 [redacted]. 797.120 (sabato aperto).

SOCIETA' [redacted] Torino o prima cintura pagamento in contanti. Scrivere Publikompass 384 - 10100 Torino.
[redacted] acquisto monocamera li[redacted] in [redacted] decorosa zona centrale spesa [redacted] 12 milioni. Tel. 473.0387.
URGENTEMENTE acquisto libero: camera cucina bagno zona servita [redacted] pubblici massimo 33 milioni. Tel. 539.181.
URGENTEMENTE acquisterei in Torino alloggio libero: 2 camere tinello o cucina pagamento per contanti. Tel. 768.863.
VUOTO cerco monobilocale purché [redacted] in zona centrale o [redacted]te, pago velocemente e in contanti. Telefonare 650.4096.
[redacted] cerchia[redacted] appartamenti liberi e affittati costruzioni nuove o vec[redacted] qualsiasi [redacted] in Torino e cintura. Casalegno, [redacted]. R. Margherita 7, tel. [redacted].

19 Vendita alloggi

A.A.A. S[redacted] se sei stressato o vuoi sposarti puoi acquistare a [redacted] milioni più dilazioni a 15 mesi senza interessi e mutuo fondiario un ottimo [redacted] camere cucina servizi libero. Domus Tilia 595 827 - 590.538.
A.A. ALLOGGIO libero signorile corso Raffaello spazioso camere tinello[redacted] bagno vendesi. Tel. Riva 585.333.
A. [redacted] in casetta S. Paolo libero nuovo unito a mansarda salone 3 camere cu[redacted] 2 bagni, 105 milioni. Telefonare 610.836.
A. S[redacted] vende libero corso Peschiera [redacted] cente [redacted] camere [redacted] bagno 59 milioni 500 mila + 10 milioni mutuo. Telefonare 519.801.
A. [redacted] vende [redacted] via Cigna conveniente camera cucina bagno termo ascensore 88 milioni ample facilitazioni. Telefonare 519.801.
A. SERIM vende libero corso Francia spazioso soggiorno 3 [redacted] doppi servizi facilitazioni permute. Telefonare 519.801.
A. SERIM vende li[redacted] zona piazza Adriano appartamento restaurato saloncino camera cucina bagno permute. Telefonare 519.801.
A. SERIM [redacted] libero zona corso G. [redacted] convenientissimo 2 [redacted] tinello cucinino bagno, [redacted] milioni dilazionabili. Telefonare 519.801.
A. [redacted] vende zona [redacted] Guala recenti piano alto [redacted] tinello cucinino [redacted] milioni 500 mila; salone camera cucina 64 milioni volendo abbinabili Telefonare 519.801.
A. SERIM vende libero precollina ottima posizione alloggio da restaurare ampio 3 camere cucina b[redacted] (mq 120). Telefonare 519.801.
[redacted] Castagnole Piemonte (dopo Stupinigi) nuovi [redacted] in villa e [redacted] 1-2-3-4 camere [redacted] biservizi box giardini. Raro prezzo, facilitazioni permute. Ufficio sul posto anche festivi SIS 519.977.
[redacted] L. [redacted] milioni 500 mila libero zona Parella ampio camera tinello cucinino servizi [redacted]. Mediocase tel. 389.183.
ABITABILE subito zona via Coppino [redacted] camere tinello servizi [redacted] milioni facilitazioni permu[redacted]. [redacted] 519.977.
[redacted] subito zona piazza [redacted] 2 [redacted] tinello [redacted] milioni, facilitazioni permute, [redacted] 532.080.
ABITABILE subito camera tinello servizi [redacted] Italia [redacted] (Radiale) 45 milioni [redacted] mila. Permute. SIS 532.080.
[redacted] nucleo familiare [redacted] 3 [redacted]tamenti con garage e tavernetta nuova costruzione Villarbasse. SIS[redacted]
[redacted]ENTE corso Tassoni [redacted] camere [redacted] servizio interno 41 milioni [redacted] mila dilazionabili. Centraledile tel. [redacted].
ADIACENTE [redacted] Regina Margherita libero: 2 camere cucinotta bagno 34 milioni [redacted]. Centraledile tel. 530.163.
ADIACENTE [redacted] Toscana libero: [redacted] cucina bagno termo [redacted]re 39 milioni 500 mila dilazionabili. Centraledile tel. 532.409.
[redacted] corso Monte Grappa libero recente: camera tinello cucinino 43 milioni [redacted] facilitati. Selim 473.0118.
[redacted] Einaudi e corso Re Umberto privato vende appartamento di saloncino 2 [redacted] servizi in [redacted] ristrutturazione ascensore termo [redacted]. 519.0029.
ADIACENTE corso Vittorio (via Principe Tommaso) [redacted] vendesi 5 milioni contanti più mutuo tel. 748.723.
ADIACENTE corso [redacted] cucina bagno termo 37 milioni 500 mila dilazionabili vende Centraledile, tel. 532.409.
ADIACENTE [redacted] Principe Eugenio (via Gardi): monocamera libera vendesi [redacted] milioni [redacted]. Tel 758.863.
ADIACENTE corso Stati Uniti libero: 2 camere cucina bagno termo ascensore 40 milioni più mutuo. Tel. 758.863.
ADIACENTE corso Regina Margherita (via Reggio) [redacted]: 3 camere [redacted] 45 milioni contanti più mutuo. Tel. 748.723
ADIACENTE piazza [redacted] libero: camera cucina bagno termo 35 milioni 500 mila dilazionabili vende Centraledile, tel. 530.163.

(continua)

Per un pratico inserimento [redacted] un lavoro moderno nella TUA ZONA
CERCHIAMO
GIOVANI da [redacted] professione più richiesta e più [redacted]
PROGRAMMATORE
[redacted]
per centri [redacted]
Breve [redacted] nella TUA CITTA'.
Stipendi nel settore 800 mila [redacted]
Per colloquio nella TUA CITTA' [redacted] naci 02/294.3366 - [redacted]
Oppure scrivici: [redacted]
[redacted] - Via Palestrina 38 - 20124 MILANO

AUTO SLEEP
MONCALIERI
Corso Savona 52
Tel. 640.3318 - [redacted]
[redacted]
AUTO
[redacted] E USATE
[redacted] TUTTE LE MARCHE

Trasporti e case Primi impegni per il Comune

Assestamento del bilancio, ieri sera, in consiglio le. Le modifiche, per miliardi, sono per la gran parte rivolte a sostenere quelle iniziative e quelle opere, più urgenti, per contenere la crisi.

Per recuperare la cifra, il Comune attingerà fondo riserva (9 miliardi), dall'avanzo della gestione '81 miliardi) e dà un mutuo (per miliardi)

L'assessore al Passoni ha specificato la destinazione delle somme per l'acquisto di immobili. Una parte è riservata a edilizia residenziale, per ristrutturazioni e manutenzioni impianti, parchi ed edifici. E' il caso della risistemazione della Galleria d'Arte Moderna, del Parco Colletta, della realizzazione del centro civico di Corsica.

Una spesa rilevante sarà anche quella per l'avvio della metropolitana leggera nei corsi Toscana e Regina Margherita, per interventi per parcheggi e strade.

Da parte dell'opposizione, critiche alla programmazione della giunta. I repubblicani, con il consigliere Ravaioli, e i liberali, con il capogruppo Santoni il consigliere Re, hanno espresso giudizi favorevoli agli investimenti, ma non sul modo con cui vengono previsti.

«*La maggioranza dimostra saper rispettare occasioni di investimento che aveva preventivato*, ha detto il consigliere Re. Da parte del pri Ravaioli le sottolineature sulla previsioni.

La dc, con Gatti e con Zanetta, ha proposto una serie di aggiustamenti, cui l'assessore Passoni ha risposto che saranno presi in considerazione in futuro (in parte già a dicembre).

ESISTE ANCORA LA GRIGLIA? TRAM: ALTRE VARIAZIONI

Graduale retromarcia: quaranta percorsi sono stati ritoccati - Il traffico torna gravitare intorno a Porta Nuova - L'elenco aggiornato delle nuove 13 linee

Esiste ancora la «*griglia*»? Se si fa paragone i percorsi che sono entrati in funzione il 1° vembre (di cui annunciata l'imminente pubblicazione piantina aggiornata) con vecchio tracciato antecedente la rivoluzione di maggio si scopre che c'è stata una graduale retromarcia. Non solo tra correzioni ed aggiustamenti su percorsi varati a maggio una quarantina è ritoccata, comprese due linee abolite ed altre sei nuove, ma in pratica il traffico di autobus e tram ha ripreso a gravitare attorno a Porta Nuova, proprio come avveniva con il vecchio 9 e 59 che tagliavano la città passando davanti alla stazione.

Ecco l'elenco aggiornato delle tredici linee, circa quarto di tutta la rete, con il percorso che seguono dal primo novembre. «Stampa Sera» l'aveva già pubblicato più volte, che avvenivano le variazioni, adesso lo ripropone nella sua interezza.

4 — E' l'unica futuro metropolitano leggero Dall'Astanteria arrivava Maurizieno, da via San Secondo deviata su corso Uniti, corso Umberto e raggiunge piazza Caio Mario, ricalcando i percorsi 8 e 9.

12 — Tutta nuova per la gioia degli Santa Dovrebbe avere il di lunghezza: congiunge lo a passando Porta Nuova e dalla Dora. Ripete quasi integralmente i percorsi del 9 e del vecchio

34 — Un'altra per gli utenti: gestita provvisoriamente a navetta, zona tra corso e via Artom sui vecchi percorsi 60, 62 sbarrato e 34.

LINEA 46 — Dal piazzale del Nord ricalca il vecchio 50 fino a Palazzo ed a piazza Statuto.

LINEA 50 — Per qualcuno un doppione del 46. Dalla Fi- a piazza Solferino, ora è prolungata fino a largo Proprio il vecchio 50 quartiere Cenisia.

52 — E' ripristi- il vecchio capolinea Nord e il percorso e Porta Nuova, più in piazza Carlo Felice, ma all'angolo fra Arsenale e Vittorio. Ripete il tracciato senza proseguire per piazza Zara.

LINEA — Il 9 maggio stata battezzata 56 sbarrato, cambiato nome. Collega Grugliasco a piazza Vittorio.

LINEA 58 sbarrato — nuova istituzione, Grugliasco (Gerbido) a ripetendo quasi integralmente il vecchio sbarrato in funzione fino al 2 maggio.

67 e **67** — La prima allungata a piazza Solferino da piazza Statuto. , a tappe successive, da largo Marconi è arrivata a Nuova e quindi a piazza Solferino. Grazie ad un trasbordo fra i due capolinea adiacenti due linee consentono di il tracciato del e collaudatissimo 58: Valletta-Moncalieri.

LINEA 60 — Il capolinea Nord stato spostato da via e via Berino sulla rotta vecchio sbarrato. zona di Porta ripete il tracciato vecchio 60.

LINEA sbarrato — E' stata istituita a ottobre, ricalca in gran parte il tracciato le e vecchio 63.

LINEA 65 — Il 9 maggio collegava corso Marche a Porta Susa. Il è allungato fino a Nuova (via Quintino), esattamente avveniva il 1° maggio.

LINEA sbarrato — Un'altra linea Di supporto 65, parte Servais e giunge a Porta Nuova, come col vecchio sbarrato.

Sedicimila gli scomparsi Di 6000 nessuna traccia

E' gente che si è allontanata da casa per crisi coniugali, desiderio di libertà, spirito d'avventura

L'ultimo clamoroso di persona scomparsa in provincia di Torino quello di Pasquale Congiusti, l'operaio Chivasso suicidatosi (il suo corpo stato trovato mercole- Po dopo due settimane di ricerche), perché l'amato figlioletto stava morendo di leucemia. Quasi un mese fa, sulle colonne «La Stampa» è comparso un disperato appello che ha portato conoscenza dei lettori un'altra terribile vicenda. La famiglia di Andrea Sardos, anni, studente universitario e giocatore di pallavolo, triestino, offriva 10 milioni con garanzia del segreto più assoluto a chi forniva notizie utili per ritrovare vivo o morto figlio. Dietro quest'ultima notizia c'è la storia struggente padre, l'avvocato Lino Sardos, convinto che il figlio sia stato ucciso un anno mezzo fa a Torino da un rapinatore.

I due casi sono la punta dell'iceberg di centinaia di episodi analoghi anche se sui giornali ne giunge solo cento. Le statistiche del ministero dell'Interno parlano chiaro: ogni anno in Italia quasi 16 mila persone che scompaiono da casa. Questo non significa che nel nostro Paese esistano i «desaparecidos» in Argentina. Le statistiche fornite dall'elaboratore centrale infatti interpretate: la cifra di 16 mila è riferita alle denunce, fatte genere dai famigliari nel momento in cui un individuo «volatilizza» abituale domicilio.

L'esperienza decennale delle forze dell'ordine ha poi insegnato che molti degli scomparsi (la media è del 60-70 per cento) ritornano dopo qualche giorno o fanno sapere dopo mesi dove si trovano mentre i denuncianti spesso si dimenticano di informare polizia e carabinieri dell'avvenuto ritorno.

Chi i quasi seimila cittadini, divisi tra maggiorenni minorenni, uomini e donne, che spariscono completamente?

tutta gente che ha deciso di voltar pagina, tentando altrove (in genere all'estero) l'avventura di una nuova esistenza.

Perché si scompare? Quasi sempre per crisi affettive, per insofferenze profonde facilmente scopribili dagli investigatori quando si interrogano famigliari conoscenti. Sono crisi che hanno lunghe preparazioni, che non nascono di punto in bianco e che solo raramente dovute a difficoltà economiche.

Per i ragazzi, l'età delle fughe va in media dai 15 ai 18 anni. La motivazione fondamentale è un vago desiderio di libertà, un bisogno di evasione derivante dall'insofferenza dei genitori volte troppo oppressivi. Le fughe d'amore si possono contare sul palmo una mano, roba da letteratura dell'Ottocento insomma.

E' anche finita l'epoca dei «figli dei fiori», ovvero dei mi che inducevano ragazzi sbandati a sognare esistenze in collettività spontanee magari ubicate in India. questi giovani tante volte si soltanto più ritrovata traccia nei «mercatini dell'usato» locali, dove avevano impegnato lo zaino ed il a pelo per poche rupie prima soccombere definitivamente alla disperata ricerca della droga. Al giorno d'oggi il drogato che vuole seguire la sua strada in pace, per finire vittima del proprio vizio, prende il treno per l'Olanda, «paradiso» più a portata di mano degli stupefacenti. Proprio nelle stazioni, o nelle discoteche di periferia, la polizia ritrova la gran parte dei ragazzini sbandato: l'occhio allenato degli agenti riconosce in fretta l'incertezza ed il disorientamento del giovane scappato da casa.

Queste storie fughe, più meno lunghe, quasi mai hanno conseguenze giudiziarie, sia per i grandi che per i minorenni, a meno che diano poi il via comportamenti illeciti. Polizia e carabinieri comunque nel giro di 24 ore, dal momento in cui stata presentata la denuncia, sono messi sull'avviso in tutta Italia.

Marco Vaglietti

Revisioni-auto decentrate? Per Rivarolo un secco no

Il centro pilota che avrebbe dovuto sostituire l'officina di Grugliasco non potrà nascere - Beffa per gli automobilisti

Duecentocinquanta automobilisti Canavese potranno effettuare la revisione delle proprie auto presso l'Officina Bonomo di Rivarolo, scelta come primo centro pilota della Motorizzazione per svolgere questo tipo di servizio. Non si conoscono con esattezza i motivi che hanno determinato il mancato avvio delle revisioni: fatto, dal 1° settembre, giorno cui dovevano iniziare i primi controlli, al centro rivarolese non è potuta affluire auto.

La lista di attesa degli automobilisti si è via via allungata, fino a quando, pochi giorni fa, stato deciso di interrompere le prenotazioni, informando gli utenti di quanto successo. Dal Comune Rivarolo sono partite numerose sollecitazioni alla Motorizzazione ed al Ministero dei Trasporti, rimaste finora senza spiegazioni.

«Si trattava del primo esperimento di questo genere attuato in Italia — *ha detto il sindaco di Rivarolo, Domenico Rostagno* —, come Comune avevamo stipulato una convenzione con la Motorizzazione civile per potere svolgere questo servizio, decentrandolo dalla sede di Grugliasco dove vengono effettuate, da parecchi anni ormai, le revisioni. Avevamo trovato le disponibilità dell'Officina Bonomo, e tutto sembrava regola: poi l'iniziativa si è arenata ed i collaudi non hanno potuto avere inizio».

I danni derivanti agli automobilisti dal mancato avvio del centro di revisione sono evidenti: fatta la prenotazione per l'officina Rivarolo, molti ormai sicuri che non avrebbero più dovuto correre Grugliasco, con perdita di tempo notevole. L'apertura del centro in paese avrebbe decongestionato anche l'attività di Grugliasco, alleggerendo la mole lavoro davvero cospicua.

L'impressione che difficilmente il Canavese potrà disporre di questo servizio dunque confermata dai fatti, anche se Palazzo di Città si cercano altre soluzioni per potere sbloccare la situazione. «Da molti Comuni della zona ho ricevuto, in questi giorni, solleciti per poter avviare il servizio — *dice ancora il sindaco Rostagno* — ma non sappiamo come agire sul Ministero: ai nostri calcoli, la Motorizzazione avrebbe potuto ottenere un risparmio consistente utilizzando il centro pilota Rivarolo. Pare che pressioni carattere sindacale abbiano fatto naufragare per ora il progetto, che non aveva nessun interesse far diminuire d'importanza Grugliasco, semplicemente un modo per meglio rispondere all'utenza, sollevando nello stesso tempo la Motorizzazione da costi eccessivi per il potenziamento delle proprie strutture».

In Italia esistono finora cinquanta centri attrezzati della Motorizzazione, un numero insufficiente per rispondere alle richieste della revisione veicoli, che anche per il nostro Paese sta adeguando alle normative europee.

Chieri: no al centro commerciale nella zona di strada Fontaneto

Opposizione e contadini contrari - Polemiche in Consiglio comunale

Ieri sera il Consiglio comunale di Chieri — riunito in seduta aperta su richiesta della dc, partito di minoranza — ha discusso con i rappresentanti degli agricoltori, degli artigiani dei commercianti della città due importanti interventi previsti nel nuovo piano pluriennale di attuazione che la giunta (psi-pli-pri-psdi, con appoggio esterno pci) sta mettendo punto: il centro commerciale l'area artigiana.

Nelle relazioni introduttive, i due assessori interessati, il socialista Morelli all'Urbanistica e il socialdemocratico Tosco al Commercio, hanno illustrato le linee su cui intende muoversi la maggioranza. «Il tessuto artigianale chierese — ha detto Morelli — è costituito in gran parte da piccole e medie imprese stipate in centro, in vetusti edifici. Bisogna dar loro la possibilità di rilocalizzarsi».

La proposta è di un'area, individuata nella zona di strada Fontaneo, di 180 mila metri quadrati, di mila da coprire i capannoni. «E' una ritenuta tra le meno fertili del circondario chierese: l'agricoltura ne soffrirà molto — ha sottolineato l'assessore — inoltre servita acquedotto metanodotto, solo sarie alcune opere bonifica».

Gli agricoltori, sostenuti dalla dc, si espressi negativamente. «Quello scelto un suolo altamente produttivo — ha ribattuto, tra gli altri, Giuseppe Bocca, presidente della commissione per i piani agricoli zonali — in ogni caso necessario prima revisionare il piano regolatore generale e poi pensare eventuali aree artigiane».

Per quanto riguarda il centro di vendita, già previsto dal piano commerciale — approvato dal Consiglio comunale un paio di mesi fa — nella zona di strada Riva, l'assessore Tosco ne ha evidenziato la necessità. «A Chieri rete distributiva è polverizzata in piccoli negozi — ha detto — dove i costi di gestione, quindi i prezzi praticati, sono alti».

ECONOMICI

La tariffa è di L. per riga. Rubrica 6: impiegati L. 1125, tecnici L. 1320, dirigenti L. . Rubrica 9 e 11 (domande) L. 1125. Avvisi urgenti data fissa o reperibili il doppio. Necrologi urgenti, data fissa e urgentissimi il triplo

ANNUNCI ECONOMICI VIA FILO
Gli annunci economici per **La Stampa e Stampa Sera** possono essere ordinati a mezzo telefono al seguente numero 650.2165 (con automatico)
Il relativo dovrà effettuato alla Filiale dell'Istituto San Paolo di Torino o della Cassa di Risparmio di Torino le modalità che verranno fornite.

In tema di offerte di impiego o lavoro, l'editore ricorda che la legge 9.12.1977 n° 903 vieta discriminazioni sul sesso e l'inserzionista è impegnato a rispettare tale legge.

2 Affari e capitali

A.A.A. EUROFINSARDA S.p.A. rapidamente concede prestiti rate agevolate costi contenuti a commercianti artigiani dipendenti. Tel. 594.760 - 506.386, via Secchi 58.

A.A. PRESTITI concediamo a tutti fiduciari ipotecari anche 2° grado
FISET s.a.s.
piazza Statuto 10, tel. 539.178 - 546.827. Risolviamo ogni vostro problema distinguendoci per serietà e immediatezza

ATTENZIONE finanziamenti fiduciari mutui artigiani commercianti piccoli e medie industrie. Via Teresa 23, tel. 539.026.
ESCLUSIVAMENTE a commercianti e artigiani privato concede prestiti in giornata riservatezza. Telefono 593.022 - 650.97.28.
FAIT Finanziamenti su autoveicoli e immobili celerità riservatezza tassi modici. Torino via Avogadro 19, tel. 510.138 -
PRESTITI fiduciari rapidi da 1-2-3 milioni a lavoratori residenti. Rimborsabili 2 a 12 mensili. Telefonare .

3 Aziende, negozi

A.A. 011/650.2175 Società gruppo Casamercato compra vende attività di ogni genere e prezzo
ABBIGLIAMENTO via Secondo, cliente signorile ottimo reddito cedesi mezzo affare tel. 510.801 Pedone e Taliano.
AFFARONE vende bar cremeria Nizza incasso giornaliero 400-450 mila chiusura ore 20 tel. 768.294
AGENZIA Bumbaca compra e vende esercizi di ogni genere selezionata clientela. Tel. 011 857.767.
ALIMENTARI minimarket Rivoli Tab. I, VI, XIV gestione quindicennale incasso mila al giorno vende Labeo 746.222.
ALIMENTARI self service zona buon ritiro desi. Agenzia Troglia, tel. 521.1254.
AZIENDA commerciale software e computers vendita e assistenza tecnica grandi cedo 220 milioni. Labeo 748.222.
AZIENDAL MARKET 650.2175 azienda operante settore realizzazioni pubblicitarie e standistiche. Ottimo prezzo.
radicizio chiusura e domenicale cediamo, Studio Sassi via Garibaldi 5
ristorante pizzeria favoloso a 100 mt da Porta Nuova 1 milione giornaliero, cedo anche permuta alloggi liberi o affittati. Tel. 537.213 - 517.280.
505.164 abbigliamento uomo in Crocetta tabelle IX X XIV 2 vetrine mq 60 alto giro affari L. 52 milioni.
BOMA 505.164 cede alimentari market in d nucleo famigliare 1 milione 400 mila al dì L. 75 milioni permuta alloggio.
B 505.164 cede negozio lion Nizza vicino ospedali 3 vetrine mq 70 attività 50ennale per ritiro L. milioni
505. negozio calzature Madonna di Campagna mq. 98 retro servizi alto giro affari dimostrabili L. 35
CAVIT cede Loano bar cremeria in zona commerciale 200 mq arredo nuovo 240 milioni dilazioni. Telefonare 839.8421.
CAVIT commerciale latteria salumi formaggi tabella 1 attrezzatissima 100 mq 3 vetrine dilazioni. ,8421
COLORIFICIO Madonna di Campagna avviamento 20ennale cedesi per motivi famigliari ottimo affare Casa-Nova 386.916.
DISCHI negozio centrale Tabelle XII, XIII, buon giro in continuo aumento facile gestione cedo 200 milioni .222.
F. ZANONCELLI .694 negozio formaggi salumi attrezzature moderne giro annuo oltre 360 milioni affare dilazioni.
F. ZANONCELLI 531.694 centrale ristorante clientela ottimo giro nuovo equa richiesta.
F. 581.694 cede tabaccheria bar lavata 8 milioni 500 mila incasso giorno oltre 1 milione unica in zona dilazioni.
rivendita da trasferire tabella I e VII ora ubicata corso Moncalieri . Telefonare 519.546.
NEGOZIO e ceramica a e cottura mq 100 Porta Nuova tabelle I XIV, Torino 2000 tel. 540.546.
PASTICCERIA corso ottimo incasso cedo motivi famigliari arredamento prestigioso. Tel. 837.149.
REI cede bar super zona chiusura sabato ottimo arredamento alloggio Lamarmora 27, tel. 548.503.
bar ristorante ringmalta zona scolastica ottimo affari arredatissimo dilazioni via Lamarmora 27, tel. 548.503.

DICHIARAZIONE DI MORTE PRESUNTA
Il Presidente del Tribunale di Torino, invita chiunque notizie di **GIUSEPPE CAVAGLIA'** nato a Santena il 24-1- ed ivi residente Via Broglietta scomparso il 21-2-1972 a farle pervenire a codesto Tribunale mesi dalla pubblicazione.
Avv. Colonna

ABBRONZATEVI
a Torino con raggi **U.V.A.**
da Enzo l'Istituto completo saune ionizzate - Massaggi dimagranti - Anticellulitici ecc.
Tutto per l'estetica moderna
Telefonate al 545.979
Corso Vinzaglio 3.

Un'offerta che vale 300'000 lire. Valida fino al 30 novembre.

127 DIESEL
con il superbollo compreso nel prezzo*
(e fai 20 km con un litro di gasolio)

Come sai la 127 Diesel è una delle macchine più richieste del mercato per le eccezionali qualità meccaniche, di affidabilità economia. Per il suo bassissimo o è infatti l'auto con cui costa meno andare in auto, oggi ancora più interessante con l'offerta del superbollo per un anno.

Prova anche tu la fantastica 127 Diesel!

FIAT

*L'Organizzazione di vendita Fiat praticherà un abbuono di 300.000 lire, pari al costo del superbollo per un anno, all'atto d'acquisto di una 127 Diesel.

REI cede prestigioso ristorante rinomato centralissimo ottimo arredamento via Lamarmora 27, tel: 548.503.
TABELLA articoli casalinghi elettrodomestici apparecchi radiotelevisivi materiale elettrico cede Labeo .

4 Terreni

A 1 milione e 5 rata da 100 mila vendo appezzamento terreno a prato acqua luce. Nel Canavese. Tel. 482.361.
ALMESE strada Rubiana vendesi terreno per villa con tel ore ufficio 968.7379.

5 Locali e negozi

offerte

AFFITTANSI Venaria industriali nuovi mq 500, , 1500, 3000. Telefonare 510.341 - 544.958.
AFFITTASI basso fabbricato mq 650 più uffici e cortile carraio divisibile Borgata Vittone Tel. 335.8452.

LOCALI - UFFICI
nuova costruzione zona Torino vasti superfici da 1000 - 2000 mq. Telefonare 596.244.

BOX auto corso Trapani adiacente piazza Rivoli piano cortile con ottima possibilità vera possibile unire con altri due prezzo 25 milioni. Telefonare 682.682 - 379.375.
BOX auto libero adiacenze via Borgaro L. 16 milioni 900 mila (all'immobili .
grande per furgone o magazzino con acqua e luce zona Porta Nuova . Tel. 328.648.632 ore pasti.
CAPANNONE Beinasco con palazzina uffici terreno circostante vendo facili. 543.330.
650.3805 vende Borgo S. Pietro officina ufficio e servizio mq 340. Prezzo .
A box per 4 auto o eventuale magazzino vuoto 95 milioni. Asota 596.607 597.774.
vende liberi capannoni industriali varie metri Torinese dilazioni. Tel. 506.644 - 506.645.
FAILLA & BERTINETTO vende muri zio liberi 5 Rita, mq 60 con annesso alloggetto di camera cucina più seminterrato uso magazzino o box 60 milioni. Tel 741.2874
011 5767 Moncalieri zona industriale vicinanze tangenziale vasta capannone di mq 2000 ca. con annessi uffici e servizi, ampi spazi manovra.
GABETTI MARK prima cintura Torino vicinanze tangenziale vendo libero capannone mq 2500 ca h. 4,50 con . 011 5767.
GABETTI Mark vende libero Moncalieri Borgo San Pietro via Carducci magazzino mq 100 passo carraio, recente.

GRIMALDI via Passo Buole locali commerciali con vetrine angolari varie metrature anche . Telefonare 329.
LOCALE Pianezza 8 km Regina statale 100 libero 4 vetrine adatto attività . 760.4163.
LOCALE mq 170 anche divisibili laboratorio o ufficio affittiamo Nichelino via Torino Stilcase 546.57a - 517.603.

MAGAZZENI
piazza Nizza impresa vende locali nuova costruzione 40 a 90 mq acqua luce, finissimi ottimo ambiente. Con o senza mutuo. Tel. 650.4444.
MAGAZ mq. 350 con soprastante ufficio mq. 110 Umbria 1 milione 500 mila mensili. Tel. 533.986 - 540.801.
Mappano capannone industriale nuovo di mq. risc aldato cortile servizi. Tel. 747.148.
VIA Bertolla 30 commerciale mq su 2 piani a L. meno mutuo Lux Case vende. Telefonare 546.476.
Moncalieri vendesi locali mq adatto industria leggera deposito magazzino. Oltre 300 mq di palazzina uffici e alloggio custode. E mq di . G.E.A. 519.939 541.464.

7 Offerte lavoro impiego

operai, autisti, fattorini

A.A.A.A.A.A. NUOVA agenzia cerca 8 ragazzi/e lavoro semplice ottima retribuzione via Belfiore 24 traversa corso Marconi.
A.A.A. A L. 1 milione mensili cercasi ragazzi/e per facile lavoro. Presentarsi tutti i giorni via Principe Tommaso 14 bis.
A.A.A. A L. 200 mila settimanali cercasi giovani ambosessi per facile lavoro, via Mazzini 3 angolo via Lagrange in cortile.
A.A.A. AD ambosessi giovani anche 1° impiego si offre alto guadagno per lavoro organizzato via Nizza 21 nel cortile.
ASSUMESI ragazzi/e per lavoro organizzato ottimo guadagno via Pio Foà 65 B zona piazza Carducci ufficio.
mare cercasi cuoca e giardiniera per villa Losone ottimo stipendio alloggio preferenza coniugi mezza età referenze. Telefonare 0182 970.839 - 011 745.892.
referenziata tissa come trice domestica presso famiglia ottimo stipendio. Tel. 830.581 877.374.
MOBILIFICIO cerca esperto montaggio mobili anche mezza giornata. Tel. 300.086.

impiegati

CERCANSI giovani addestrare per inserimento come programmatori-programmatrici centri elettronici locali. Per colloquio in zona telefonaci 204.3388 - 670.0729 oppure scrivici: Soleil, Palestrina 35 - Milano
ricerca ambosessi dinamici anche 1° impiego spiccata predisposizione alla pubblicha relazioni. Telefonare 549.538.
SOCIETA' part time esperta nel campo incarichi specifici tel. 519.939.541.464.

MOTOMARKET
compera moto pagamento immediato Corso Giulio Cesare 175. Tel. 202.204.

8 Acquisto alloggi

A privato interessa acquistare alloggio in Torino: 2-3 camere servizi, pagamento contanti alla consegna. Tel. 650.5989.
acquisterei da privato o piccolo alloggetto libero presto, pagamento immediato. Telefono 749.58.50.
ACQUISTO alloggio (anche non libero subito purché garantito entro febbraio) pagamento 50% subito, saldo consegna chiavi. Tel. 517.591 chiedere signor Orso.
ACQUISTO casetta libera indipendente periferia o immediate vicinanze di Torino. Tel. 585.393.
ACQUISTO zona San Mauro-Moncalieri: camera tinello bagno (mila 35 milioni). Tel. 539.161.
ACQUISTO urgentemente purché già libero; 1 camera tinello in zona semicentrale e cosa bella. Pago subito. 497.741.

ALLOGGI, stabili, rustici, casette in qualsiasi zona? Casamercato pagabenecontenti! Aperto sabato pomeriggio. Corso Massimo d'Azeglio 23, telefono 011 650.3805.
ALLOGGIO libero di 2 vani anche con servizi esterni o monocamera acquisto urgentemente per contanti. Telefonare 876.162.
trasferimento alloggio Torino comodo mezzi pubblici. Tel. 0141/32.934 signor Gianni (ore negozio).
CERCO acquistare monolocale libero in Torino possibilmente centrale pagamento per contanti tel. 748.723
CERCO appartamento in acquisto libero Torino 1-2 camere cucina anche vecchio o da ristrutturare. Telefonare 535.512.
CERCO con urgenza acquistare libero: 5 cucina/tinello da sistemare massimo 68 milioni. Tel. 532.409.
GABETTI via Mercantini 5, tel. 5767 int. 24 cerca per propria selezionata clientela in Vanchiglia appartamenti liberi-affittati di 2-3-4 camere e servizi.
vende libero Crocetta via Gioberti stabile d'epoca salone 3 re tinello cucinotta bagno mutuo cassa.

L'ITALIA GRANDE
per vendere e acquistare in tutta appartamento senza spostarti dalla tua città rivolgiti a Gremaldi. La grande organizzazione italiana che fa «più piccola» l'Italia. Torino, corso Re Umberto 54, telefono 505.918.

MANSARDA cerco acquistare in Torino anche da sistemare purché decorosa pagamento veloce tel.

PER contanti acquisto libero: 2 camere tinello zona Rita-San Salvario-Centro limite milioni Tel. .
PRIVATO acquista alloggio in Torino e cintura Torino e 1° . Pagamento contanti. Tel. 780.4741.
RICERCO per investimento libero: cucina bagno qualsiasi zona Torino massimo 48 milioni. Tel. 839.181.

SAN PAOLO
ricerca clientela cerchiamo in acquisto anche occupati pagamento contanti. Grimaldi c.so 945 tel. 797.120 (sabato aperto).

SOCIETA' acquista stabile in Torino o prima cintura pagamento in contanti. Scrivere Publihompass 354 - 10100 Torino.
URGENTEMENTE acquisto monocamera libera in casa zona centrale spesa limite 12 milioni, . 473.0387.
URGENTEMENTE acquisto libero: camera cucina bagno zona servita pubblici massimo 33 milioni. Tel. 539.181.
URGENTEMENTE acquisterei in Torino alloggio libero: 2 tinello pagamento per contanti. Tel. 758.863.
VUOTO monolocale purché servizio in zona centrale e limitrofa, pago velocemente e in contanti. Telefonare 650.4096.
2 cerchiamo appartamenti liberi e affittati costruzioni e vecchie qualsiasi in Torino e cintura. Casalegno, c. R. Margherita 7, 839.8444.

19 Vendita alloggi

A.A.A. S. RITA se sei stanco o vuoi sposarti puoi acquistare a 19 milioni dilazioni a 15 e mutuo fondiario ottimo 2 cucina servizi libero. Domus Tilla 595.827 - 590.538.
A.A. signorile Raffaello spazioso tinello cucinino bagno vendesi. Tel. via 58.
A. AFFARE casetta S. Paolo unito a mansarda salone 3 camere cucina 2 bagni, 105 milioni. Telefonare 610.538.
A. e libero corso Peschiera cente 2 camere tinello bagno 58 milioni mila + 10 milioni mutuo. Telefonare 519.801.
A. SERIM vende libero via Cigna conveniente camera cucina bagno termo 38 milioni ampie facilitazioni. Telefonare 519.801.
A. vende libero corso Francia spazioso soggiorno 3 camere cucina doppi facilitazioni permute. Telefonare 519.801.
A. vende libero zona piazza Adriano appartamento restaurato saloncino camera cucina bagno permute. Telefonare .
A. SERIM vende libero zona corso G. Cesare convenientissimo 2 camere tinello cucinino bagno, dilazionabili. Telefonare 519.801.
A. zona Guala recenti piano tinello cucinino 29 milioni 600 mila; salone camera cucina 54 milioni volendo abbonabili. Telefonare .
A. SERIM vende libero precollina ottima posizione alloggio da restaurare ampio 3 cucina bagno (mq 120) Telefonare 519.801.
A Castagnole Piemonte (dopo Stupinigi) nuovi alloggi in ville 1-2-3-4 camere cucina bisservizi box giardini, prezzo, facilitazioni permute. Ufficio sul sito anche festivi SIS 519.877.
A L. 45 milioni 600 mila libero Parella ampio tinello cucinino servizi ascensore. tel. .
ABITABILE subito zona via Coppino 2 camere tinello servizi recente 63 milioni facilitazioni permute. SIS 519.977.
LE subito piazza Massaua camere tinello servizi recente 53 milioni. facilitazioni permute. SIS 532.060.
ABITABILE subito camere tinello servizi zona Italia 61 (Radiale) 45 milioni 900 mila. Permuta. SIS 532.060.
ADATTA nucleo familiare palazzina 3 appartamenti con e taverna/bifo Villarbasse, SIS 532.060.
ADIACENTE corso Tassoni libero: 2 camere interno 41 milioni 500 mila dilazionabili. Centraledile tel. 530.163.
ADIACENTE Regina Margherita libero: 2 cucinotta bagno 34 milioni nabili. Centraledile tel. 530.163.
ADIACENTE Toscana libero: camere bagno 39 milioni mila dilazionabili. Centraledile tel. 532.409.
ADIACENTE corso Monte Grappa libero recente: tinello cucinino 43 milioni 500 mila facilitati. Selim 473.0118.
ADIACENTE Einaudi e Umberto privato vende appartamento di saloncino 2 camere servizi in fase di ristrutturazione ascensore termo tel. 619.0029.
ADIACENTE corso Vittorio Principe Tommaso) camera libera vendesi 5 milioni più mutuo tel. 746.723.
ADIACENTE corso Lecce libero camera cina bagno termo 37 milioni 600 mila dilazionabili vende Centraledile, tel. 532.409.
Principe Eugenio (via Gerdil); libera vendesi 12 milioni dilazionabili. Tel. 758.863.
ADIACENTE Stati Uniti libero: 2 camere cucina bagno termo ascensore 40 milioni più mutuo. Tel.
Regina Margherita (via Reggio) libero: 3 camere cucina bagno 45 milioni contanti più mutuo. Tel. 748.723.
piazza libero; camera cucina bagno termo 35 milioni mila dilazionabili vende Centraledile, tel. .

(continua)

Per un preciso in un lavoro TUA ZONA
CERCHIAMO
GIOVANI avviare professione più richiesta e più remunerativa:
per elettronici,
Breve nella TUA CITTA'.
Stipendi nel 500 mila circa.
Per colloquio TUA CITTA' 02/204.3388 - 02/4700729
scrivici: SOLEDIL - Via Palestrina 35 - 20124 MILANO

MARCO SLEEP
Savona 52
Tel. - 640.4331
AUTO NUOVE USATE DI TUTTE LE MARCHE

Trasporti e case Primi impegni per il Comune

Assestamento del bilancio, ieri sera, in consiglio comunale. Le modifiche, per [illegible] miliardi, sono per la gran parte rivolte a sostenere quelle iniziative e quelle opere, più urgenti, per contenere la crisi.

Per recuperare la cifra, il Comune attingerà dal fondo di riserva (9 miliardi), dall'avanzo della gestione '81 [illegible] miliardi) e da un mutuo (per [illegible] miliardi)

L'assessore al Bilancio Passoni ha specificato la destinazione delle somme per l'acquisizione [illegible] immobili. Una parte è riservata a [illegible] residenziale, e per ristrutturazioni e manutenzioni di impianti, parchi ed edifici. [illegible] il caso della risistemazione della Galleria d'Arte Moderna, del Parco Colletta, della realizzazione del centro civico di corso Corsica.

Una spesa rilevante sarà anche quella per l'avvio della metropolitana leggera nei corsi Toscana e Regina Margherita, e per interventi per parcheggi e strade.

Da parte dell'opposizione, critiche [illegible] programmazione della giunta. I repubblicani, con il consigliere Ravaioli, e i liberali, con il capogruppo Santoni e il consigliere Re, hanno espresso giudizi favorevoli agli investimenti, ma non sul modo [illegible] cui vengono previsti.

«*La maggioranza dimostra di non saper rispettare* [illegible] *investimento che* [illegible] *preventivato*, ha detto il consigliere Re. [illegible] parte [illegible] pri Ravaioli le sottolineature sulla carenza di previsioni.

La dc, con Gatti e [illegible] Zanetta, ha proposto [illegible] serie [illegible] aggiustamenti, cui l'assessore Passoni ha risposto che saranno presi in considerazione in futuro (in parte già a dicembre).

ESISTE ANCORA LA GRIGLIA? TRAM: ALTRE VARIAZIONI

Graduale retromarcia: quaranta percorsi sono stati ritoccati - il traffico torna a gravitare intorno [illegible] Porta Nuova - L'elenco aggiornato delle nuove 13 linee

Esiste [illegible] la «*griglia*»? Se sì [illegible] il paragone con i percorsi che [illegible] entrati in funzione il 1° novembre (di cui [illegible] annunciata l'imminente pubblicazione della piantina aggiornata) con il vecchio tracciato antecedente [illegible] rivoluzione di maggio [illegible] scopre che c'è stata una graduale retromarcia. Non solo tra correzioni [illegible] aggiustamenti su [illegible] percorsi varati a maggio una quarantina [illegible] stata ritoccata, comprese due linee abolite [illegible] altre sei nuove, [illegible] in pratica il traffico [illegible] autobus e tram ha ripreso a gravitare attorno a Porta Nuova, proprio [illegible] avveniva con il vecchio 9 e 59 che tagliavano la città passando davanti alla stazione.

Ecco l'elenco aggiornato delle tredici linee, circa un quarto di tutta la rete, con il percorso che seguono dal primo novembre. «Stampa [illegible] l'aveva già pubblicato più volte, [illegible] che avvenivano le variazioni, adesso lo ripropone nella [illegible] interezza.

LINEA [illegible] — E' l'unica delle fu[illegible] metropolitane leggere [illegible] [illegible] Dall'Astanteria Martini arrivava al Maurizianо, ora devia via [illegible] [illegible] e devia su corso [illegible] Unità, [illegible] Re Umb[illegible] e raggiunge piazza Caio Mario, ricalcando i percorsi [illegible] vecchi 8 e 9.

[illegible] 12 — Tutta nuova per la gioia degli [illegible] di Santa Rita. Dovrebbe [illegible] il record [illegible] lunghezza: congiunge lo [illegible] [illegible] passando [illegible] [illegible] Nuova e [illegible] stazione Dora. Ripete quasi integralmente i per[illegible] [illegible] vecchio 8 e [illegible] vecchio 19.

LINEA 24 — [illegible] novità per gli utenti: gestita provvisoriamente a navetta, serve [illegible] zo[illegible] tra corso [illegible] e via Ar[illegible] sui vecchi percorsi [illegible] [illegible] 62 sbarrato e 34.

[illegible] 46 — [illegible] piazzale delle [illegible] Nord ricalca il vecchio [illegible] fino a Porta [illegible] ed a piazza Statuto.

[illegible] 50 — Per qualcuno è un doppione [illegible] 46. Dalla Fai[illegible] arrivava a piazza Solferino, ora è [illegible] prolungata fino a largo Vittorio Emanuele. Proprio [illegible] il vecchio 50 che arrivava [illegible] Canale.

LINEA 52 — E' [illegible] ripristinato il [illegible] capolinea Nord e il percorso bloccato a [illegible] Nuova, [illegible] più [illegible] piazza [illegible] Felice, ma all'angolo [illegible] via Arsenale e [illegible] Vittorio. Ripete il vecchio tracciato [illegible] [illegible] guire per piazza [illegible]

[illegible] — Il 2 maggio era stata battezzata 56 sbarrato, ora ha [illegible] nome. Collega Grugliasco a piazza Vittorio.

LINEA 58 sbarrato — Di nuova istituzione, va [illegible] Grugliasco (Garibaldi) a [illegible] Bertola ripetendo quasi integralmente il vecchio 58 sbarrato in funzione fino al [illegible] maggio.

LINEE 59 e 67 — La prima è stata allungata a piazza Solferino [illegible] la piazza [illegible] [illegible] e [illegible] successive, [illegible] largo Marconi e [illegible] e [illegible] Nuova e quindi a piazza Solferino. Grazie ad un trasbordo fra i due capolinea adiacenti [illegible] due linee consentono [illegible] [illegible] il [illegible] [illegible] [illegible] e collaudatissimo [illegible]: Valletta-Moncalieri.

LINEA 60 — Il capolinea Nord [illegible] [illegible] spostato [illegible] via Massari a [illegible] Berino sulla [illegible] del [illegible] chio [illegible] [illegible] Nella zona [illegible] Porta [illegible] ripete il [illegible] del vecchio 60.

LINEA 63 [illegible] — E' [illegible] istituita a ottobre, [illegible] in gran parte il tracciato dell'attuale e [illegible] vecchio 63.

LINEA 65 — Il [illegible] maggio [illegible] gave corso Marche e Porta Susa. Ora il percorso è [illegible] allungato fino a Porta [illegible] (via San Quintino), esattamente come avveniva fino al 1° maggio.

LINEA [illegible] — [illegible] linea nuova. Di supporto [illegible] 65, parte [illegible] [illegible] Servais e giunge [illegible] [illegible] Nuova, come avveniva col vecchio 65 [illegible]

Sedicimila gli scomparsi Di 6000 nessuna traccia

E' gente che si è allontanata da casa per crisi coniugali, desiderio di libertà, spirito d'avventura

L'ultimo clamoroso caso [illegible] persona scomparsa in provincia di Torino [illegible] quello di Pasquale Congiusti, l'operaio di Chivasso suicidatosi [illegible] suo corpo è stato trovato mercole[illegible] nel [illegible] dopo due settimane di ricerche), perché l'amato figlioletto stava morendo [illegible] leucemia. Quasi [illegible] mese fa, sulle colonne [illegible] «La Stampa» è comparso un disperato appello che ha portato a [illegible] [illegible] lettori un'altra terribile vicenda. La famiglia di Andrea Sardos, 26 anni, studente universitario e giocato[illegible] di pallavolo, triestino, offri[illegible] 10 milioni [illegible] garanzia del segreto più assoluto a chi forniva notizie utili per ritrovare vivo [illegible] morto il figlio. Dietro quest'ultima notizia c'è la storia struggente di un padre, l'avvocato Lino Sardos, convinto che il figlio sia stato ucciso un anno e mezzo fa a Torino da un rapinatore.

I due [illegible] sono la punta dell'iceberg di centinaia di episo[illegible] analoghi anche se sui giornali ne giunge solo uno su cento. Le statistiche del ministero dell'Interno parlano chiaro: ogni anno in [illegible] sono quasi 16 mila le persone che scompaiono da casa. Questo non significa che nel nostro Paese esistano i «desaparecidos» [illegible] in Argentina. Le statistiche fornite dall'elaboratore centrale [illegible] infatti interpretate: la cifra di 16 mila è riferita alle denunce, fatte in genere [illegible] famigliari nel momento in cui un individuo si «volatilizza» dal suo abituale domicilio.

L'esperienza decennale dei[illegible] forze dell'ordine ha poi insegnato che molti degli scomparsi (la media è del 60-70 per cento) ritornano dopo qualche giorno [illegible] fanno sapere dopo mesi dove si trovano mentre i denuncianti spesso si dimenticano di informare poli[illegible] e carabinieri dell'avvenuto ritorno.

Chi sono i quasi seimila cittadini, divisi tra maggiorenni e minorenni, uomini [illegible] donne, che spariscono completamente?

E' tutta gente che ha deciso di voltar pagina, tentando altrove (in genere all'estero) l'avventura [illegible] una nuova esistenza.

Perché si scompare? Quasi sempre per crisi affettive, per insofferenze profonde facilmente scopribili dagli investigatori quando si interrogano famigliari e conoscenti. Sono crisi che hanno lunghe preparazioni, che [illegible] nascono [illegible] punto in bianco e che solo raramente sono dovute a difficoltà economiche.

Per i ragazzi, l'età delle fughe va in media dai [illegible] [illegible] [illegible] anni. La motivazione fondamentale è un vago desiderio di libertà, un bisogno di evasione derivante dall'insofferenza dei genitori a volte troppo oppressivi. Le fughe d'amore si possono contare sul palmo di una mano, roba da letteratura dell'Ottocento insomma.

E' anche finita l'epoca dei «figli dei fiori», ovvero dei miti che inducevano ragazzi sbandati [illegible] sognare esistenze in collettività spontanee magari ubicate in India. Di quei [illegible] giovani tante volte si [illegible] soltanto più ritrovata traccia [illegible] «mercatini dell'usato» locali, dove avevano impegnato lo zaino ed il sacco a pelo per poche rupie prima [illegible] soccombere definitivamente alla disperata ricerca della droga. Al giorno d'oggi il drogato che vuole seguire la [illegible] strada in pace, per finire vittima del proprio vizio, prende il treno per l'Olanda, «paradiso» più [illegible] portata di mano degli stupefacenti. Proprio nelle stazioni, o nelle discoteche di periferia, la polizia ritrova la gran parte [illegible] ragazzini [illegible] sbando: l'occhio allenato degli agenti riconosce in fretta l'incertezza [illegible] il disorientamento del giovane scappato [illegible] casa.

Queste storie di fughe, più o meno lunghe, quasi mai hanno conseguenze giudiziarie, sia per i grandi che per i minorenni, [illegible] meno che [illegible] diano poi il via [illegible] comportamenti illeciti. Polizia e carabinieri comunque nel giro di [illegible] ore, dal momento in cui è stata presentata la denuncia, sono messi sull'avviso in tutta Italia.

Marco Vaglietti

Revisioni-auto decentrate? Per Rivarolo un secco no

Il centro pilota che avrebbe dovuto sostituire l'officina di Grugliasco non potrà nascere - Beffa per gli automobilisti

Duecentocinquanta automobilisti del Canavese non potranno effettuare la revisione delle proprie auto presso l'Officina Bonomo di Rivarolo, scelta come primo centro pilota della Motorizzazione per svolgere questo tipo di servizio. Non si conoscono con esattezza i motivi che hanno determinato [illegible] *mancato* [illegible] *delle revisioni:* [illegible] *fatto, dal 1° settembre, giorno in cui dovevano iniziare i primi controlli, al centro rivarolese* [illegible] *è potuta affluire nessuna auto.*

La lista [illegible] *attesa degli automobilisti si* [illegible] *via via allungata, fino a quando, pochi giorni fa,* [illegible] *stato deciso di interrompere le prenotazioni, informando gli utenti* [illegible] *quanto* [illegible] successo. *Dal Comune di Rivarolo sono partite numerose sollecitazioni alla Motorizzazione ed* [illegible] *Ministero dei Trasporti, rimaste finora senza spiegazioni.*

«Si trattava del primo esperimento di questo genere attuato in Italia — *ha detto il sindaco di Rivarolo, Domenico Rostagno* —, come Comune avevamo stipulato una convenzione con la Motorizzazione civile per potere svolgere questo servizio, decentrandolo dalla sede di Grugliasco dove vengono effettuate, da parecchi anni ormai, le revisioni. Avevamo trovato le disponibilità dell'Officina Bonomo, [illegible] tutto sembrava in regola: poi l'iniziativa si è arenata ed [illegible] collaudi non hanno potuto avere inizio».

I danni derivanti agli automobilisti dal mancato avvio [illegible] *centro* [illegible] *revisione* [illegible] *evidenti: fatta la prenotazio*[illegible] *per l'officina di Rivarolo, molti erano ormai sicuri che non avrebbero più dovuto correre a Grugliasco,* [illegible] *una perdita di tempo notevole. L'apertura del centro in paese avrebbe decongestionato anche l'attività di Grugliasco, alleggerendo la mole di lavoro davvero cospicua.*

L'impressione che difficilmente il Canavese potrà disporre di questo nuovo servizio [illegible] *dunque confermata dai fatti, anche* [illegible] *a Palazzo di Città* [illegible] *cercano altre soluzioni per potere sbloccare* [illegible] *situazione.* «Da molti Comuni della zona ho ricevuto, in questi giorni, solleciti per poter avviare il servizio — *dice ancora il sindaco Rostagno* — ma non sappiamo come agire sul Ministero: [illegible] base ai nostri calcoli, la Motorizzazione avrebbe potuto ottenere un risparmio consistente utilizzando il centro pilota di Rivarolo. Pare che pressioni di carattere sindacale abbiano fatto naufragare per ora il progetto, che [illegible] aveva [illegible] interesse [illegible] far diminuire d'importanza Grugliasco. Era semplicemente un modo per meglio rispondere all'utenza, sollevando nello [illegible] tempo [illegible] Motorizzazione da costi eccessivi per il potenziamento delle proprie strutture».

In Italia esistono finora cinquanta centri attrezzati della Motorizzazione, un numero insufficiente per rispondere alle richieste della revisione veicoli, che anche per il nostro Paese si sta adeguando alle normative europee.

Chieri: no al centro commerciale nella zona di strada Fontaneto

Opposizione e contadini contrari - Polemiche in Consiglio comunale

Ieri sera il Consiglio comunale di Chieri — riunito in seduta aperta [illegible] richiesta della dc, partito di minoranza — [illegible] discusso con i rappresentanti degli agricoltori, degli artigiani [illegible] dei commercianti della città due importanti interventi previsti nel nuovo piano pluriennale di attuazione che la giunta (psi-pli-pri-psdi, con appoggio [illegible] del pci) sta mettendo a punto: il centro commerciale [illegible] l'area artigiana.

Nelle relazioni introduttive, i due assessori interessati, il socialista Morelli all'Urbanistica [illegible] il socialdemocratico Tosco al Commercio, hanno illustrato le linee su cui intende muoversi la maggioranza. «Il tessuto artigianale chiere[illegible] — ha detto Morelli — è costituito in gran parte da piccole [illegible] medie imprese stipate in centro, in vetusti edifici. Bisogna dar loro la possibilità di rilocalizzarsi».

La proposta è di un'area, individuata nella zona di strada Fontaneo, di [illegible] mila metri quadrati, di cui 50 mila da coprire [illegible] i capannoni. «E' una [illegible] ritenuta tra le meno fertili del circondario chierese: l'agricoltura [illegible] [illegible] soffrirà molto — ha sottoli[illegible] l'assessore — inoltre è servita da acquedotto [illegible] metanodotto, [illegible] solo necessarie alcune opere di bonifica».

Gli agricoltori, sostenuti dalla dc, si [illegible] espressi negativamente. «Quello scelto [illegible] un suolo altamente produttivo [illegible] — ha ribattuto, tra gli altri, Giuseppe Bocca, presidente della commissione per i piani agricoli zonali — e in [illegible] ca[illegible] [illegible] necessario prima revisionare [illegible] piano regolatore generale e poi pensare a eventuali aree artigiane».

Per quanto riguarda [illegible] centro [illegible] vendita, già previsto dal piano commerciale — approvato dal Consiglio comunale un paio di mesi fa — nella zona di strada Riva, l'assessore Tosco ne ha evidenziato la necessità. «A Chieri la rete distributiva [illegible] polverizzata in piccoli negozi — ha detto — dove i costi di gestione, e quindi i prezzi praticati, [illegible] alti».

(Segue da pagina 5)

E' mancato ai suoi cari il
RAGIONIER
Secondo Dino Parena

Addolorati [redacted] annunciano la moglie Ginetta, il figlio Renato con Marinella e Deborah, il fratello Livio con Wanda e Marcellino, la sorella Maria e famiglia, la suocera Margherita Saroglia, zii, cugini, parenti tutti. Un particolare ringraziamento al prof. Visetti alla dott.ssa Bernengo e loro equipe, alla Madre superiora, infermiere e [redacted] tutto dei reparti chirurgia e pensionanti ospedale Dermatologico di Torino [redacted] le amorevoli cure pre[redacted]. La famiglia ringrazia il prof. [redacted]piero Gardano ed il [redacted] Franco Ferro per l'assistenza ed il conforto dato al loro caro. I funerali avranno luogo il 10 no[redacted]bre ore 10,15 parrocchia Sacro Cuore di Maria via Morgari angolo [redacted] Belliore partendo da casa.
— Torino, [redacted] novembre [redacted]

Caro nonno DINO la tua adorata Deborah ti ricorderà sempre nel [redacted] e ti prega di proteggerla.

Lydia Kemmerer addolorata [redacted] il [redacted] DINO.

Palmina Malvicino Testa commossa si unisce [redacted] dolore [redacted] famiglia [redacted] perdita del CONSUOCERO.

Ivo, Mariuccia, Fabrizio Graziano prendono parte al dolore del cognato Livio per la dipartita del caro fratello DINO.

Mirka Censon Demeglio si unisce [redacted] dolore della famiglia per la dolorosa per[redacted] cugino DINO.

Le famiglie [redacted]ro, Capalo, Pincetti, partecipano [redacted] dolore del [redacted] Livio [redacted] la dolorosa perdita del FRATELLO.

I Soci della Soc. Rioca e C. lubrificanti della Mobiloil Italiana vivamente com[redacted] ricordano [redacted] dott. [redacted] e di cuore nonché l'apprezzata collaborazione data [redacted] Società dal fondatore.
rag. Dino Parena
— Torino, 8 novembre 1982.

I Condomini e Custodi del Condominio [redacted]aura Salice Ulzio partecipano commossi al lutto della famiglia per la dolorosa dipartita del loro stimato amministratore
rag. Dino Parena
— Torino, [redacted] novembre [redacted]

I Condomini e Custodi del Condominio [redacted] Salice Ulzio partecipano commossi [redacted] lutto della famiglia [redacted] dolorosa dipartita del loro stimato amministratore
[redacted]. Dino Parena
— Torino, 8 n[redacted] 1982

Presidente, Commissione Amministratrice, Direzione, Dirigenti e Personale dell'Azienda Acquedotto Municipale di Torino prendono parte al lutto del vicedirettore amministrativo dott. Renato Parena per [redacted] scomparsa [redacted] padre
rag. Dino Parena
— Torino, 8 novembre 1982.

Claudio [redacted] Elena A[redacted] partecipano commosse al dolore di Ginetta Renato e famiglia.

Il Comitato per [redacted] Difesa degli Anziani di Corso Unione Sovietica partecipa al dolore della sig.ra Parena [redacted] la [redacted] marito
rag. Dino Parena
— Torino, 9 novembre 1982

La famiglia Audino partecipa [redacted]sa al dolore di Ginetta

Condomini, Inquilini, Amministratore via Ormea [redacted] partecipano al dolore della famiglia

Condomini Custodi [redacted] vedere [redacted] Sauze d'Oulx partecipano commossi al [redacted] della famiglia

Partecipano al dolore della famiglia
Domenico Paola Capello
Riccardo Livia [redacted]

Condomini e Amministratore [redacted] Pino Solitario [redacted] Sauze d'Oulx partecipano al dolore della famiglia Parena

Famiglie Fagnano, [redacted] partecipa[redacted] commosse.

Mariuccia Omodeo [redacted] Rosalba, Vanna e famiglie, partecipano [redacted] dolore [redacted] famiglia [redacted] la scomparsa [redacted]
rag. Dino Parena
— Torino, 9 novembre [redacted]

Soci e Dipendenti Sale Danze Principe Eden [redacted] Parc si uniscono al dolore [redacted] Livio Parena per l'immatura perdita [redacted] FRATELLO.

Anna e Giorgio Rigoli sono vicini a Renato e famiglia in questo doloroso momento

E' mancato l'
AVVOCATO COMM.
Vittorio Gatti
[redacted] di Vittorio Veneto

L'annunciano la moglie Esther, i figli Franco e Marco, le nuore Vanna e Nadia, gli adorati nipotini Vittorio e Esther. I funerali avranno luogo mercoledì 10 [redacted]vembre [redacted] 10,15 nella Cattedrale
— Casale Monf.to, 8 novembre 1982.

E' mancata
Cecilia Farinetti
ved. Stella

Lo [redacted] i figli e rispettive famiglie. Funerale mercoledì 10 [redacted] 10,30 parrocchia S. Cateri[redacted]
— Isola d'Asti, [redacted] novembre 1982

Vicini a Rolando, Luciana e Renzo gli amici
Angela, Gianni Thovez
Tecla, Gianpiero Volta
Silvana, Sergio Noero
partecipano la scomparsa di
Eugenia Sartini
Diotallevi
— Torino, 9 novembre 1982

Dopo una vita dedicata interamente [redacted] famiglia ed al lavoro, improvvisamente è mancato all'affetto dei suoi cari
Guido Fochi
agente di commercio

Lo annunciano con immenso [redacted] incolmabile dolore: la moglie Ernestina Steffanone; i figli Laura [redacted] Ambrogio ed Elena, Mario con Franca ed Alberto, Gianfranco [redacted] Paola; cognati, nipoti, cugini, amici, parenti tutti. I funerali avranno luogo martedì 9 novembre alle [redacted] 9,30 [redacted] partenza dall'ospedale Mauriziano. Il rito funebre sarà celebrato nella parrocchia [redacted] S. Tommaso alle ore 10,15.
— Torino, [redacted] novembre 1982.

Partecipano al dolore della famiglia:
la consuocera Virginia Franciotti [redacted] Angel[redacted]ria e Giuseppe
la c[redacted] Luisa Bertone con Andrea e Laura
i consuoceri Margherita [redacted] Giovanni Teraglio
Maria e Esterino Perrucci
Paola e Francesco Zironda
[redacted]la e Geny Zironda.

Sei stato un [redacted] cognato e amico, [redacted] questo ti ringraziamo ricordandoti [redacted] Renzo ed Olga Steffanone.

Si [redacted] commossi al dolore [redacted] zia [redacted] Roberto, [redacted]a, Davide, Emanuele Steffanone.

I cugini Clara piangono il caro GUIDO.

[redacted] Ezio Volpi prendono viva parte al dolore di Gianfranco [redacted] la perdita [redacted] PAPA'.

Partecipano al lutto della famiglia Fochi i rappresentanti Cartiere
Franco [redacted]
Costantino Cargnino
Gino Cattaneo
Armando Chieppa
Michele Chieppa
Antonino Meli
Carlo Pecol
Dario Treves.

Partecipano al dolore di Gianfranco e [redacted] famiglia gli amici:
Roberto e Laura Governa
Rolando e Valentina Malaguti
Sergio e Gianna Manzo[redacted]
Augusto e Cecilia Mazza
Mariola e Beppe Villa.

Famiglia Luigi Cortasco [redacted] unisce al lutto della famiglia Fochi.

Dario ricorda suo PADRINO.

Gina, Stefania, Tino, [redacted] e Marco Steffanone partecipano al dolore della zia e cugini

[redacted] cugini Fochi Tonda Cornetto sono vicini ad Ernestina e figli [redacted] la perdita del caro GUIDO.

Dipendenti Cartiere Fedrigoni partecipano al lutto del sig. Sala e famiglia Fochi

I Condomini l'Amministratrice Inquilini e Custodi di via [redacted] 7 partecipano al lutto della famiglia Fochi.

Partecipano al dolore di Mario e famiglia gli amici:
Piera Angelo Actis
Liliana Mario Tortonese
Maurizio Renata Comoglio
Mario Margherita Zanoni
Rosy Umberto Quadrino
Giorgio Antonietta Prete.

Aldo, Fiorella, Valerio, [redacted] partecip[redacted] al dolore della signora Ernestina e figli

Fiorella Villica e figlie partecipano commosse al dolore della famiglia Fochi.

I Colleghi e Collaboratori tutti della Ratio e dello Studio Ambrosetti partecipano al dolore dell'amico Mario

Gina Canonico Piera e Valentino sono affettuosamente vicini alla famiglia.

Riccardo Braggio e figlie partecipano c[redacted] al dolore di Ernestina e famiglia

Partecipano [redacted] lutto [redacted] famiglia Fochi i grossisti carta: ditte Bertone-Bertino, Biatoino di Prandini Giuseppe Braghin e Ollaro, Bordiga Michele, Germa[redacted] e Tolaro, Izzo Paolo, Maestro Giovanni [redacted] e C., Pugno Vittorio, Quaglia Eligio, Borini-Burrini, Tonda Paolo, Traversa Giorgio, Veglio-Bianchietti.

Famiglie Mastrangelo Ortolano partecipano al grave lutto.

[redacted] Nino Aonzo partecipano al dolore [redacted] Ernestina e famiglia

Dopo penosa e rassegnata sofferenza è mancata
Maria Antonietta Ferrero
ved. Moschetto
anni 82

Lo annunciano i parenti tutti, riconoscenti al personale [redacted] Convalescenziario [redacted] Crocetta per l'assistenza data alla loro [redacted] I funerali [redacted] 10 corr. [redacted] 10,15 nella parrocchia [redacted] Vergine Assunta [redacted] Lingotto (via Nizza 355). La presente è partecipazione e ringraziamento.
— Torino, 9 novembre 1982.

Cristianamente [redacted]
Maurina Giorcelli
ved. Padello
anni [redacted]

Addolorati l'annunciano: i figli [redacted] con Michele, [redacted] Nanda; i nipoti [redacted] e Laura, [redacted] e [redacted] sorelle, fratelli, cognati, nipoti e parenti tutti. Funerale oggi ore 9 Istituto Villa Angelica strada Val S. Martino 7; indi la ca[redacted] salma proseguirà per Quarti di Pontestura.
— Torino, [redacted] novembre 1982.

Partecipano al [redacted] del sig. Sandro Padello per la scomparsa della [redacted] signori: Giuseppe Rho, Carlo Alecci, Carlo Alborante, Bruno Muratori.

Il Gruppo Anziani dell'Azienda Elettrica Municipale partecipa con profondo dolore la perdita [redacted] socio a riposo
Giuseppe Clerici
— Torino, 9 novembre [redacted]

E' mancato all'affetto dei suoi cari
Nicolò Mancuso

Lo [redacted] la moglie Carolina, i figli Maurizio, Roberto [redacted] Gabriela, i [redacted]renti tutti. Funerali oggi ore 14,30 nella parrocchia S. Maria delle Rose. Non fiori ma offerte alla S. Vincenzo del Corpus Domini.
— Torino, 6 novembre 1982.

Roberto, Emma e Mario Dal Canto, partecipano al dolore [redacted] famiglia per la scomparsa dell'amico
ing. Nicolò Mancuso
— Torino, 9 novembre 1982

Amici, colleghi e collaboratori della FIAT TTG S.p.A. e della ex Grandi Motori, partecipano con profondo cordoglio al lutto della famiglia per la [redacted] dell'
ing. Nicolò Mancuso
— Torino, 9 novembre 1982.

Sono affettuosamente vicini [redacted] Carola ed ai figli gli amici
Mariangelo Mariarosa Acuto
Giulio Cesare Maria Bertolucci
Giorgio Anna Ciliberto
Ettore Bruna Dellutri
Benito Felica
Giorgio Marina Giordano
Alberto Guglielmotti
Mario Lelia Locatelli
Franco Giusy Manganaro
Mario Silvana Mollo
Mauro Elena Regolini
Renato Marilena Roberto
Carlo Eugenio Rossi

Gianni e Marina sono vicini all'amico Maurizio

Franco Schiavina e famiglia partecipano al dolore di Maurizio e della mamma.

Franco e Mariapia si [redacted] al dolore di Maurizio.

Il direttore dell'istituto di patologia chirurgica prof. A. E. Paletto e della cattedra [redacted] di chirurgia toracica prof. G. Maggi, gli aiuti e i colleghi della patologia chirurgica I e II, il personale medico e paramedico, si [redacted] al dolore del dott. Maurizio Mancuso, assistente dell'istituto, [redacted] la perdita [redacted] PADRE.

Caterina Surace e famiglia partecipano al dolore della famiglia Mancuso.

Sono vicini a Maurizio e famiglia gli amici: Alberto, Domenico e Franca, Dario e Enrica, Mauro e Liliana, Mimmo, Renzo e Caterina.

Partecipano al dolore di Maurizio e famiglia gli Amici del S.O.S. di Sansicario.

Gli amici [redacted] Maurizio: Mira, Paola, Roberta, Simona, Bruno, Maurizio, Franco, Fausto, Marzio partecipano [redacted] dolore

Gli Amici dirigenti [redacted] Grandi Motori Trieste si uniscono al dolore della famiglia per la scomparsa [redacted]
ing. Nicolò Mancuso
— Trieste, 9 novembre 1982.

Partecipano al dolore di Maurizio:
[redacted] Balzati
Enrico Giovanna Bertino
[redacted] Mostert

Cristianamente è mancata
Antonietta Villata
ved. Ruffino

Ne danno il doloroso [redacted] il figlio, la nuora, i parenti tutti. Funerali [redacted]ledì 10 novembre [redacted] 10,15 parrocchia «Madonna del Rosario» (Sassi).
— Torino, 8 novembre [redacted]

Il cugino Giovanni Cesarani e famiglia partecipano al dolore

E' mancata all'affetto dei suoi cari
Irene Barbieri
ved. Manelli
[redacted] 81

Ne danno il triste annuncio il nipote Maurizio Manelli e la nuora [redacted] Lusso. I funerali [redacted] il [redacted] novembre [redacted] ore 14.30 chiesa Santo Nome di Gesù.
— Torino, 7 novembre 1982.

Dipendenti CBAA Torino partecipano al dolore

FEDERICA, grazie di averci dato tanta dolcezza e amore. Papà, Mamma, Francesca.

Federica Doria

Troppo poco è stata tra [redacted] i nonni, [redacted] zii, i cuginetti e l'affezionata Carla ne piangono l'immatura scomparsa. Una santa Messa verrà celebrata nella parrocchia [redacted] Santa Margherita sul Colle, strada S. Vincenzo 146, oggi [redacted] ore 12
— Torino, 9 novembre 1982

Partecipano al dolore di Paolo e Angelamaria gli amici:
Massimo [redacted]ella Arghinenti
Carlo Gabriella Buffa di Perrero
Oreste Giovanna Caffiano
Mauro Elisab[redacted]
Andrea Cioci Gandolfo
Jean Paola Genti
Alberto Pinuccia Perron Cabus
Giammaria Annalda Secco Suardo
Franco Tinelli
Alessandro Alessandra Tizzani
Gianni Gianna Turletti.

Max, Patrizia e Giorgio sono affettuosamente vicini a Paolo, Angelamaria e Checca partecipando al [redacted] immenso dolore.

Ferruccio e Daniela Galletti ricorderanno sempre la piccola
Federica Doria
e sono vicini a Paolo e Angelamaria nel loro immenso dolore.
— Torino, 8 novembre 1982.

Improvvisamente è [redacted]
Giovanni Actis Perinetti
Rochet
anni 68

Ne danno angosciati l'annuncio la moglie Teresa, la madre, fratello, sorelle, cognati, nipoti e parenti tutti. La salma sarà benedetta mercoledì [redacted] ore 14 Ospedale Martini, via Tofane. Funerali in Montanaro Canavese alle ore 15,30.
— Torino, 8 novembre [redacted]

Lasciando il rimpianto in quanti [redacted] nobbero e amarono è mancato improvvisamente il
n.h. dott. Antonio Perris

Costernati lo annunc[redacted] a funerali avvenuti, la moglie Laura, il figlio Vincen[redacted] moglie Aurora Magnetto, i nipoti, la cara Annamaria, i fratelli, i cognati e i parenti tutti.
— Cosenza, 7 novembre [redacted]

[redacted] e Raffaella ricorderanno sempre la dolcezza del [redacted]
Antonio Perris
— Cosenza, 7 novembre 1982.

[redacted] e Anna Magnetto [redacted] vicini con tanto affetto [redacted] Aurora ed Enzo per la perdita [redacted] papà
Antonio Perris
— [redacted], 7 novembre 1982.

La M.A.C. S.p.A. Collaboratori e Maestranze partecipano [redacted] profondo cordoglio al lutto del loro procuratore [redacted] la perdita del padre
n.h. dott. Antonio Perris
— Torino, 7 novembre 1982

Collegio s[redacted] e [redacted] della Dello S.p.A. partecipano [redacted] lutto dell'amministratore delegato per la per[redacted]dita del padre
n.h. dott. Antonio Perris
— S. Gillio, 7 novembre 1982.

Sono affettuosamente vicini [redacted] Enzo e Aurora
Enrico e Mirna Carli
Beppe e Marisa Coppa
Enrico e Betty De Bernardis
Cesare e Sofia Dell'Erba
Renato e Bibi Enria
Luigi Fiori
Beppe e Irene Furino
Franco e Luisa Guerra
Leo e Anna Lamarca
Mario e Anita Minella
Sergio e Clecia Pogo[redacted]
Alberto e Dori Roveta
Gian e Consolata Roveta
Maurizio e Annina Zefano

Maestranze tutte della [redacted] S.p.A. prendono viva parte al grande dolore del sig. Enzo Perris per la perdita del padre
dott. Antonio Perris
— Caselette, [redacted] novembre 1982

D[redacted] con papà e mamma piange il suo PADRINO.

Rita Beppe Scol[redacted] partecipano al dolore di Enzo Aurora Perris.

La ditta M.F. di Pandelli e C. prende parte [redacted] lutto del [redacted] Vincenzo Perris per la scomparsa del PADRE.

La ditta P.L.G. prende parte al dolore del sig. Vincenzo Perris per la scomparsa del PADRE.

La ditta O.C.L.A.P. partecipa al [redacted] del sig. Vincenzo Perris.

Serenamente è mancato
Enrico Bagattin
anziano CEAT

Con affetto lo ricordano i suoi figli, sorelle, cognati, nipoti e parenti. Funerali oggi ore 14 ospedale Molinette.
— Torino, 9 novembre 1982.

E' mancata all'affetto dei suoi cari
Adelaide Mazza in Piazzi

Addolorati [redacted] annunciano il marito, figlio, nuora e nipoti. Funerali mercoledì 10 [redacted], ore 14,30 parrocchia Lingotto.
— Torino, 8 novembre 1982.

E' mancato
Angelo Papinutto

A funerali avvenuti ne danno il triste annuncio la moglie Ada, il figlio Silvano con la moglie Keti e i nipoti Claudio e Cristiano e ringraziano commossi quanti hanno partecipato al loro dolore.
— Torino, [redacted] novembre 1982.

Munito dei conforti religiosi è mancato il
geom. Secondo Poglio
[redacted] segretario comunale

[redacted] funerali avvenuti [redacted] danno l'annuncio la moglie, i figli Giuseppe, Romeo, Oreste, Lorenzo con rispettive famiglie.
— Torino, 9 novembre 1982

La famiglia Albrile profondamente commossa partecipa al dolore della famiglia Poglio

Lignana [redacted] Giuseppe [redacted]pia Marcello Martino prendono viva parte al dolore per la scomparsa del caro [redacted].

E' mancato
Domenico Tonso

Con infinita [redacted] danno l'annuncio i figli: Arnaldo con la moglie Lia Rigante e figlia Elena; Rodolfo [redacted] la moglie Marcella Signorino e figli Ornella e [redacted]ario e parenti tutti. Funerali in Montalenghe martedì 9 ore 15.
— Montalenghe, 8 novembre 1982.

Direzione, Colleghi e Collaboratori tutti dell'Aeritalia Società [redacted]spaziale Italiana p.a. partecipano con profondo cordoglio al lutto dell'ing. Arnaldo Tonso per la scomparsa del padre signor
Domenico Tonso
— Torino, 9 novembre 1[redacted]

Cristianamente è mancata
Maria Moretta
ved. Landra

Ne danno il doloroso annuncio figli, nuore, genero, nipoti, parenti tutti. Funerali mercoledì 10 novembre alle [redacted] 8,45 presso [redacted] parrocchia San Domenico Savio di via Paisiello
— Torino, 8 novembre 1982.

Piero Chiarlone partecipa al lutto [redacted] signor Roberto Ronchi [redacted] la perdita del papà
Silvano Ronchi
— Cinzano di Santa Vittoria d'Alba, 8 novembre 1982.

[redacted] e Personale della [redacted] di Risparmio [redacted] Torino partecipano al dolore della famiglia per il decesso del
dott. Guido Barberis
dipendente dell'Istituto
— Torino, 8 novembre 1982.

I Colleghi dell'Ufficio Controlli Operativi si associano al dolore della moglie per la scomparsa del collega
dott. Guido Barberis
— Torino, 8 novembre [redacted].

Si uniscono al lutto:
Enrico [redacted]
Sergio [redacted]
Mario Ballocca
Giorgio Bernieri
Maura Cisleghi
Walter Celzani
Vito Corsello
Teresa Di Salvo
Adriana Marocco
Rodolfo Marras
Alessandro Minardo
Marisa Mo
Franco Motetti
Sergio Perino
Rita Scaglione
Elio Strazioso
Adriana Turinetti
Anna Usseglio
Rosanna Valle
Liliana Vidili.
— Torino, 8 novembre 1982.

Partecipano [redacted] [redacted]ore:
Laura Cimino
Dario Dogliotti
Franco Garonetti
Giancarlo Linfozzi
[redacted] Marco
[redacted]a Piazzon
Ignazio Pocchiola Cit
Piergiorgio Sassi
Giorgio S[redacted]
[redacted]e Sorba
Giovanna Vanzino
Carlo [redacted]
Margherita Viola
— Torino, [redacted] novembre [redacted]

Condomini, Inquilini e Custodi [redacted] via Clemente 27 e [redacted] Talucchi 46 parteci[redacted] al dolore per la scomparsa del
[redacted] Guido [redacted]
— Torino, 8 novembre 1982.

Presso la Clinica S. Rita cristianamente è tornata a Dio l'anima buona di
Fiorina [redacted]

Addolorati lo annunciano il fratello Fiorenzo, le zie ed i cugini. La cara salma verrà trasportata alle [redacted] 14,30 [redacted] martedì [redacted] corrente a Lignana ove avrà luogo la funzione funebre alle ore 15,30 in Chiesa Parrocchiale. Il presente è partecipazione personale e ringraziamento [redacted] quanti si uniranno al lutto e parteci[redacted] al funerale. Un particolare ringraziamento al prof. Morandino, alle reverende suore ed al personale paramedico [redacted]ella Clinica S. Rita per le amorevoli cure prestate durante la degenza. R.P.
— Vercelli, Lampora, 9 novembre 1982.

Partecipano al dolore della famiglia per la scomparsa dell'
avv. Emilio Agnés
i colleghi ed amici:
Vittorio Emanuele Alessandri
Rosalba Bianchi
Giorgio Bianco Dolino
Fulvio Davì
Piero Dominici
Valerio Durante
Sergio Marchini
Mario Peirolo
Giovanni Pelissero
Sergio Sibille.
— Susa, 8 novembre 1982.

L'Ordine Avvocati e Procuratori [redacted] Torino partecipa [redacted] dolore la scomparsa del collega
[redacted] Emilio Agnés
[redacted] Forense
— Torino, 9 novembre 1982.

In Piea d'Asti è mancato all'affetto [redacted] cari, dopo tante sofferenze
Carlo Massaglia
I Dipendenti della Ditta Cavazzoni (Legge) Collegno partecipano al dolore della famiglia.
— Collegno, 9 novembre 1982.

Direzione e [redacted] Risparmio di Torino e delle Gestioni [redacted] partecipano al dolore della famiglia per il decesso [redacted] signor
[redacted] Fasolio
pensionato dell'Esattoria comunale
— Torino, 8 novembre 1982.

Serenamente è mancato
Giovanni Fantino
Cav. Vittorio Veneto

L'annunciano: la moglie Rosa, i figli Maria Adelaide e Luigi, genero, nuora, nipoti, sorella Maria, cognata e parenti tutti. Funerali mercoledì 10 ore 10 partendo dall'ospedale Martini (via Tofane).
— Torino, 7 novembre [redacted]

Cristianamente [redacted]
Bartolomeo Carlo
Faletto

Lo annunciano i figli, nipoti, parenti tutti. Funerali mercoledì 10 corr. ore 10,15 parrocchia SS. Nome di Gesù (corso Regina Margherita 70). La presente è partecipazione e ringraziamento.
— Torino, 9 novembre [redacted]

Improvvisamente è mancata
Maria Catella ved. Forno
anni 69

L'annunciano addolorati i figli Antonietta col marito Albe[redacted] Masserano e l'affezionata nipotina Monica, Nino con la moglie Mariuccia Gariglietti e parenti tutti. Funerali in Ciriè martedì 9 ore 15 dall'abitazione, via Roma 64. La prese[redacted] serve da partecipazione e ringraziamento.
— Ciriè, 8 novembre 1982.

La famiglia Lorenzo Chiabotto è affettuosamente vicina ad Antonietta e Nino per la perdita della cara [redacted]

Angela Maria Rocchietti e figli partecipano commossi.

Lazzaro [redacted] Bernardis e Francesco Siccardo condividono il dolore del caro collega prof. Danilo Veneruso per [redacted] scomparsa della madre
Argelide Cappellini
ved. Veneruso
— Genova, 8 novembre 1982.

Il Personale Docente e non Docente dell'Istituto di Studi Storico Politici della Facoltà di Scienze Politiche si unisce al dolore [redacted] proprio direttore prof. [redacted] Veneruso [redacted] la scomparsa della mamma
Argelide Cappellini
ved. Veneruso
— Genova, 8 novembre 1982.

Il Preside, i Colleghi e tutta la Facoltà [redacted] Scienze Politiche dell'Università di Genova prendono viva parte al dolore che ha colpito il prof. Danilo Veneruso, ordinario di Storia contemporanea, per la scomparsa della madre signora
Argelide Cappellini
ved. Veneruso
— Genova, 8 novembre 1982

Cristianamente è mancata all'affetto dei suoi cari
Assunta Ruffino
vedova [redacted]

Lo annunciano la figlia, il genero, nipoti, parenti tutti. Funerali giorno 10 corrente alle ore 8,45 parrocchia S. Donato.
— Torino, 8 novembre 1982

Dopo tante sofferenze, cristianamente è mancata
Pina Carena
in Rebuzzi
[redacted] 59

Ne danno il triste annuncio il marito Vitaliano, la figlia Giannina, zii, zie, cognati, [redacted] cognate, nipoti, cugini e parenti tutti. Un particolare ringraziamento ai dott. Vigada e professori, [redacted]ici e infermieri tutti ospedale S. Vito che si sono prodigati con amorevoli cure. I funerali avranno luogo in Carignano martedì [redacted] corr. alle [redacted] 16,15 partendo dall'abitazione [redacted] via Salotto 21. La presente [redacted] partecipazione e ringraziamento.
— Carignano, 7 novembre 1982.

I fratelli [redacted] e Giovanni Carena, unitamente alle rispettive famiglie, prendono parte [redacted] dolore di Vito e Gianna per [redacted] perdita di PINA.

Partecipano al dolore della famiglia Rebuzzi le famiglie: Gili, Bergamasco, Pautasso e Giovannini.

Dopo lunghe sofferenze è cristiana[redacted]te mancata all'affetto [redacted] suoi cari
Giuseppina Sacchetti
in Massacra

Ne danno il doloroso annuncio il marito Giuseppe, la figlia Giampiera con Franco Claudia e Silvia, cognata, nipoti, parenti tutti. Funerali mercoledì [redacted] 10,15 nella parrocchia di N.S. della Pace. La presente è partecipazione e ringraziamento.
— Torino, 8 novembre 1982.

Improvvisamente è mancato ai [redacted] cari
Vincenzo Nicosiano

Ne danno il doloroso annuncio [redacted]glie, figli, nuore, genero, nipoti, fratello, sorelle e parenti tutti. Funerali martedì 9 corrente alle [redacted] 15 Carignano via Ressia 4
— Torino, 6 novembre [redacted].

ANNIVERSARI

1962 — 1982
Giovanni Zucca
Nella ricorrenza del ventennale i tuoi cari ti ricordano sempre [redacted] immutato affetto.

1978 — [redacted]
Gippy Bono [redacted] i figli e familiari tutti ricordano [redacted] perenne affettuoso rimpianto il loro carissimo
Gaudenzio Bono
La S. Messa di suffragio sarà celebrata [redacted] nella chiesa [redacted] S. Cristina (p. San Carlo), giovedì 11 [redacted], alle ore 18,30.
— Torino, 9 novembre 1982.

1977 — 1982
Eugenio Calandra
Lo ricordano i suoi cari. S. Messa mercoledì 10 novembre ore [redacted] chiesa [redacted] S. Cristina

Nel ventitreesimo anniversario della scomparsa del
comm. Eugenio Liprandi
con a[redacted] e rimpianto la famiglia lo ricorda a quanti lo conobbero.
— Torino, 9 novembre 1982.

1970 — [redacted]
cav. Enzo Sartoretti
Dal cielo proteggi Rina e Laura che in terra vivono nel tuo ricordo.

1976 — 1982
[redacted]
Michelangelo Cavaglià
Caro MICHELANGELO ti ricordiamo con commozione immensa e dolore infi[redacted]

1972 — 1982
Elena [redacted]
ved. [redacted]
Sempre affettuosamente ricordata.

1970 — [redacted]
[redacted] Pasquino
[redacted] Corbiletto
Il marito Antonio e famigliari tutti [redacted] ricordano a quanti lo vollero [redacted].

1981 — 1982
Salvatore [redacted]
E' stato un dono meraviglioso averti [redacted]. Ora ti ricordiamo con [redacted] amore e tanto rimpianto.

STAMPA SERA PIEMONTE

Le notizie [illegible] le province

SERGIO GIUNTOLI (servizio da Asti)

FRANCESCO [illegible] (servizio da Mondovì)

[illegible] PIERA [illegible] (servizio da Castelceriolo)

Cronache da Asti e Cuneo

Forse annegato in Tanaro il ventiduenne scomparso

ASTI — [illegible] il sopraggiungere dell'oscurità ha fatto sospendere le ricerche del giovane di ventidue anni Sergio Giuntoli, un artigiano abitante in via Pagliani [illegible] Sono ormai quattro giorni che si [illegible] allontanato dalla [illegible] abitazione, senza un motivo plausibile, ed è comprensibile l'ansia dei congiunti.

La sua auto è stata ritrovata con le portiere chiuse [illegible] chiave. La tesi del suicidio non è stata esclusa ma si [illegible] anche pensato che il giovane potesse essere stato avvicinato da malviventi i quali forse avevano intenzione [illegible] rapirlo.

Il «giallo» appare inspiegabile [illegible] I parenti escludono che Sergio Giuntoli fosse in condizioni psichiche [illegible] da volersi togliere [illegible] vita. «*Forse* — dicono — *ha perduto la memoria e non sa spiegare chi è; per questo* [illegible] *smarrito*». Il caso di amnesia non viene escluso [illegible] i carabinieri sono però dell'opinione che il giovane abbia voluto togliersi la vita. Per questo le ricerche si sono protratte per tutta la giornata di ieri [illegible] verso sera i carabinieri hanno chiesto l'intervento di cani particolarmente addestrati per rintracciare corpi di persone

Il punto più enigmatico della sparizione del Giuntoli è che la [illegible] vettura non [illegible] stata trovata presso il Tanaro o in una zona tale [illegible] convalidare la tesi del suicidio ma nel cortile [illegible] un cascinale, in prossimità del villaggio San Fedele.

La cascina non è molto distante dal Tanaro [illegible] non si comprende [illegible] motivo per cui [illegible] Giuntoli avrebbe lasciato la vettura [illegible] [illegible] portiere chiuse per poi avviarsi verso [illegible] fiume a piedi. Ieri sera i carabinieri, sospendendo le ricerche con il proposito di riprenderle nella giornata di oggi, non hanno escluso [illegible] richiedere la collaborazione [illegible] vigili del fuoco pensando che [illegible] corpo del giovane, spostato dalla corrente, sia andato [illegible] [illegible] boscaglia e [illegible] sia arenato in un punto particolarmente fangoso.

Mecort presidiata dai 180 dipendenti

CORTIGLIONE — *I centottanta dipendenti della* Mecort, *licenziati in seguito allo scioglimento* [illegible] *società, temono il peggio, ossia che lo stabilimento sia smantellato con il rischio di perdere per sempre il posto di lavoro.*

Le maestranze occupano lo stabilimento da quattro giorni e i dipendenti affermano di non essere disposti in nessun caso a consentire l'uscita [illegible] *macchinari dalla fabbrica. Presidiano giorno* [illegible] *notte con pesanti turni tutto il complesso, i dipendenti intendono preparare un «dossier» sulla situazione dell'azienda. A Questo scopo esaminano* [illegible] *materiale raccolto in vari mesi di trattative con la direzione.*

«Con questi documenti — *asseriscono* — metteremo insieme un "dossier" [illegible] cui [illegible] dimostrerà che non [illegible] vero che la società [illegible] stata liquidata solo perché i dipendenti si sono rifiutati di recarsi in Germania per seguire un corso di addestramento».

Altri dipendenti che invece in Germania [illegible] *sono stati ribattono che* [illegible] *si è affatto trattato di un corso di perfezionamento* [illegible] *di essere stati* «adibiti a normale manovalanza». *Altri ancora aggiungono che il piano per smantellare la* Mecort *era pronto da tempo ma che le prove sono state portate via* [illegible] *notte* [illegible] [illegible] *di un'auto, in modo che i documenti relativi* [illegible] *finissero sotto gli occhi* [illegible] *maestranze.*

Aveva scritto le memorie dal «lager»

MONDOVI — E' scomparso all'età di sessant'anni, Francesco Barberis, autore del [illegible] «*La* [illegible] *prigione*», che alcune scuole hanno adottato come testo per spiegare un importante capitolo della Resistenza. Nota figura dell'antifascismo, Barberis [illegible] [illegible] spento nella sua [illegible] [illegible] via delle Rosine nel quartiere Ca-[illegible]

Le [illegible] memorie erano [illegible] drammatico risultato di due anni di permanenza in un *lager* nazista. Sposato, padre di una figlia, Barberis era stato anni fa giocatore della «Carassonese» di cui in seguito fu massaggiatore. Attualmente ricopriva l'incarico di vicepresidente dell'associazione «*Noi Carassonesi*» ed [illegible] attivo membro del consiglio direttivo dell'asilo di quartiere, mentre si occupava di attività di [illegible] associazioni di ex internati.

Appassionato d'arte, aveva anche trovato il tempo [illegible] organizzare mostre di pittura.

Trentasei miliardi per la Statale 29

CORTEMILIA — La Regione ha proposto di migliorare [illegible] statale 29 Torino - Alba - Cortemilia - Savona, che rientra nel quadro dell'ammodernamento dei collegamenti con la Liguria, in alternativa all'autostrada Torino-Savona. La proposta riguarda i tratti Santena-Montà, Montà-Alba, [illegible] Alba-Cortemilia. Quest'ultimo tratto, tutto curve, viene denominato «Mulattiera delle Langhe». Di ristrutturazione della statale 29 se ne parla [illegible] oltre mezzo secolo. Volendo risalire alle origini, si arriva ad oltre un secolo e mezzo.

[illegible] piano di interventi urgenti della Regione inserisce [illegible] nei programmi per il quinquennio 1980-'85 la proposta di spesa di oltre [illegible] miliardi, suddivisi in quattro gruppi. Per il tratto Santena-Montà l'intervento previsto [illegible] di [illegible] miliardi e [illegible] milioni. Si prevede [illegible] carreggiata unica, larga 14 metri [illegible] mezzo.

Altri dieci miliardi [illegible] [illegible] sono previsti per l'ampliamento da Montà ad Alba. Sarebbe compresa anche la variante di Montà che è in fase di progettazione esecutiva, essendo già stato definito il tracciato. Nel tronco Alba-Ricca il costo dell'ampliamento [illegible] previsto in tre miliardi e mezzo. Per il tratto Ricca d'Alba-Cortemilia, dove [illegible] attacca il massiccio langarolo, si avrà un costo [illegible] 14 miliardi e 300 milioni. Qui si vorrebbe anche allargare la carreggiata portandola [illegible] 7 metri e mezzo.

c. gr.

Da Novara e Vercelli

A Novara i paramedici minacciano lo sciopero

NOVARA — Il personale paramedico dell'*Ospedale Maggiore* sembra propenso [illegible] mettersi [illegible] agitazione. Sospeso momentaneamente lo sciopero dei medici per la vertenza nazionale, [illegible] lo spettro di una nuova astensione [illegible] lavoro contro «*l'immobilismo* [illegible] *comitato di gestione dell'Usl 51*».

I sindacalisti affermano che il loro piano per un miglior funzionamento [illegible] laboratori non [illegible] stato nemmeno preso in considerazione dai responsabili politici e tecnici dell'unità sanitaria novarese. Essi intendevano — come ha specificato il sindacalista Renato [illegible] — inserire in un [illegible] dipartimento i laboratori dell'ex Inam, dell'ospedale [illegible] della Lip centralizzando il servizio di prenotazione.

[illegible] laboratori esterni all'ospedale [illegible] dovrebbero invece, sempre secondo l'opinione dei sindacati, effettuare le analisi di primo livello, ossia quelle più semplici, mentre [illegible] altre dovrebbero essere eseguite all'*Ospedale Maggiore*.

A quanto pare, attualmente c'è chi attende parecchie ore per un prelievo [illegible] spesso non basta neppure tutta la mattinata poiché le apparecchiature non possono far fronte alle richieste sempre più numerose [illegible] dell'utenza.

Gattinara orgogliosa del suo Doc

GATTINARA — Domenica si [illegible] svolta la manifestazione organizzata per presentare il vino *Doc* [illegible] 1978. Un convegno sulle prospettive attuali per il «Gattinara» ha visto presenti parlamentari, amministratori di enti locali, enologi, esperti degustatori di vino. C'erano, tra gli altri, il dottor Jean Siegrist, della stazione enologica di Borgogna, [illegible] l'olandese professor Federico Kraat. Il vicesindaco Giuseppe Alesina ha presieduto i lavori.

In tutti gli interventi si [illegible] insistito sulla necessità di dare un'immagine al «Gattinara», di difenderlo da qualsiasi contraffazione, di renderlo sempre più popolare.

Nel territorio operano attualmente 145 produttori su [illegible] ettari con una produzione di [illegible] ettolitri all'anno [illegible] si trovano [illegible] dover difendere il «Gattinara» autentico [illegible] contraffazioni o da altre etichette che possono attirare l'attenzione del consumatore e indurlo a tentare strade che poi si rivelano illusorie.

Superando rivalità, si può puntare su un valido associazionismo che salvi la buona qualità [illegible] prodotto. Se non proprio una «enoteca», si può giungere a istituire [illegible] [illegible] sorzio, [illegible] «bottega [illegible] vino», che dia ogni garanzia ai consumatori [illegible] vada incontro alle loro richieste. Questo [illegible] emer-[illegible] [illegible] manifestazione di Gattinara per la presentazione del *Doc*.

Da Alessandria

Un sagrato conteso

CASTELCERIOLO — *La «battaglia del sagrato» continua. Le sorelle Ines e Piera Ratteri sono disposte a difendere* [illegible] *oltranza il loro diritto anche a costo di costruire un muretto per delimitare la proprietà* [illegible] *cui dispongono.*

La vertenza [illegible] *singolare* [illegible] *sta dividendo* [illegible] *paese. Il parroco, don Aldo Boveri, ricorda che lo schema della piazza corrisponde a una situazione vecchia* [illegible] *secoli e nasce dalla donazione* [illegible] *mons. Tommaso Canestri.*

Molte persone oggi [illegible] *recano in chiesa* [illegible] *la macchina* [illegible] *devono trovare il posto per parcheggiare, il che sarebbe difficile se la piazza, già stretta, diventasse ancora più angusta. Gli eredi di don Canestri* [illegible] *sono molto d'accordo su quell'antica donazione* [illegible] *reclamano* [illegible] *il proprio diritto, sia pure per pochi metri.*

Le sorelle Ratteri [illegible] *vogliono saperne di ciò che decise don Canestri. Vogliono una fetta* [illegible] *terreno che spetta a loro* [illegible] *basta. La piazza, insomma, è almeno in parte contesa* [illegible] *anche il sindaco, Francesco Barrera, è intervenuto nella polemica.*

Sordo? Felice!

Felice perché ha vinto la sordità. Felice perché vive la sua vita di sempre: sente, comprende, lavora, si diverte, ama ed è amato.
Felice perché il suo Amplifon è uno strumento perfetto, creato su misura per lui. Praticamente invisibile: questa foto ne è la prova.

amplifon
il secondo udito

La più importante organizzazione in Europa per vincere la sordità.
[illegible] Piemonte: Torino, Alessandria, Asti, Cuneo, Novara, Vercelli

Tutti i martedì Stampa Sera dedica due pagine ai problemi delle elementari

UN GIORNO A SCUOLA

La violenza: tema di una ricerca per una classe

Una [redacted] mentre [redacted] e i miei genitori guardavamo [redacted] televisione [redacted] un tratto sentiamo squillare il telefono, era [redacted] che ci telefonava per sapere [redacted] stavamo. Però non ci telefonava solo per questo ma per dirci che la mattina, mentre [redacted] uscita, [redacted] andati i ladri nel [redacted] appartamento.

Quando mia madre ha riattaccato [redacted] cornetta ci ha raccontato [redacted] fatto, ci ha detto che mia zia era uscita [redacted] quando è tornata ha trovato tutta la casa in disordine. Mia [redacted] ci ha detto pure che i ladri hanno rubato quasi tutto l'oro [redacted] po' di soldi. Infine mia [redacted] ha consigliato [redacted] mia madre che quando esce deve nascondere l'oro e di chiudere bene la porta.

Da allora quando usciamo prendiamo tante precauzioni: evitiamo di uscire di sera [redacted] buio da soli, io e mia sorella non prendiamo le caramelle dagli altri perché potrebbero [redacted] drogate e non facciamo mai l'autostop. **Giampiero Zaccone**

Ecco [redacted] l'idea Lo [redacted] l'insegnante

L'attività condotta [redacted] la scolaresca prese spunto dallo spettacolo teatrale «Hansel [redacted] Gretel» cui gli alunni assistettero [redacted] gennaio dello [redacted]. Lo spettacolo che [redacted] ispirava alla nota favole era risultato piacevole e [redacted] di stimolazioni. Nel corso della [redacted] collettiva i ragazzi dimostrarono [redacted] essere stati colpiti dalla tensione créscente del racconto, collegata, fino [redacted] momento culminante della comparsa della crudelissima strega. Analizzando i vari momenti della rappresentazione, i ragazzi evidenziarono alcuni aspetti particolari (vedi schema: «Le paure nella favola "Hansel e Gretel"»). In [redacted] seconda fase gli alunni incominciarono [redacted] ammettere [redacted] avere anch'essi delle paure ed ognuno parlò delle proprie ansie e [redacted] propri timori. Alla fine della [redacted] cercammo [redacted] schematizzare le «paure» che erano risultate comuni [redacted] ragazzi della classe e [redacted] scaturì [redacted] lungo elenco. Alcuni notarono che [redacted] loro paure [redacted] molto dissimili da quelle della favola, che risultò pertanto più attuale [redacted] più vicine [redacted] loro esperienza. Nacque così l'idea [redacted] elaborare un cartellone che evidenziasse un parallelismo tra «Le paure del mondo della favola» e [redacted] «paure reali» della vita quotidiana. Il lavoro fu molto interessante e [redacted] prestava [redacted] altri approfondimenti (vedi i testi allegato A). Tra l'altro vennero messi in luce due aspetti particolari:

— Alcune paure sono fantastiche e immaginarie; esse si rivelano facilmente superabili man [redacted] che i bambini [redacted] e possono capirne [redacted] cause. Molti ragazzi [redacted] ad esempio: «Ora non ho più paura del buio, perché so che basta premere l'interruttore per far luce nella stanza».

— Altre paure non sono solo tipiche dei bambini, sono anche timori e ansie dei loro genitori [redacted] di tutte le persone [redacted] genere. Queste paure [redacted] determinate dal diffondersi della criminalità, che [redacted] tensione ed insicurezza nella nostra vita di tutti i giorni. La conversazione [redacted] in evidenza come la delinquenza condizionasse la vita nel quartiere e rivelò la presenza in esso [redacted] maniaci, ladruncoli, borsaioli, drogati [redacted] spacciatori (vedi i testi dell'allegato B).

Ins. Maria Catania Classe 5 A
Scuola Elem. statale «Castello Mirafiori» succ. via Farinelli 40/1

[redacted] vita del cittadino oggi [redacted] tranquilla per vari motivi, [redacted] le strade [redacted] incontrano maniaci o drogati che fermano [redacted] persone chiedendogli [redacted] portafogli o li minacciano. Quindi la vita in città non è tranquilla, [redacted] anche nel nostro quartiere ci sono delinquenti [redacted] drogati.

Un giorno mia mamma parlando con un'altra signora [redacted] disse che un bambino Marco, un compagno di scuola di mio fratello [redacted] stato fermato da alcuni ragazzi che [redacted] hanno detto: «Dammi i soldi». Ma Marco i soldi non [redacted] aveva, i ragazzi non [redacted] credevano e gli toccarono tutto il vestito, quando si accertarono che non [redacted] aveva lo lasciarono andare piangendo.

Un pomeriggio [redacted] una mia amica, Grazia, andammo in un campo da pallone per giocare. Mentre giocavamo vidi due ragazzi [redacted] vestiti, con i capelli lunghi [redacted] mal portati, mi sembravano dei drogati. Infatti sentii dai loro discorsi che [redacted] di loro disse: «Eh!, questa sera ci vediamo? E dammi la metà [redacted] droga non ne ho più! O.K.?».

Il secondo ragazzo gli rispose: «O.K. [redacted] questa sera allora».

E andò via [redacted] il [redacted] motorino. L'altro ragazzo si cercò la [redacted] ragazza [redacted] poi stettero insieme seduti [redacted] di [redacted] panchina. Io, quando ho sentito quello, tremavo come una foglia, e dissi [redacted] Grazia: «Andiamocene da qui non voglio che ci prendano e ci facciano qualche [redacted] male. Andiamo, andiamo...». E [redacted] ho più messo piede.

Alcune sere mia [redacted] mi dice: «Nadia [redacted] comperare [redacted] uova dal macellaio. Ma sta attenta, perché ci possono [redacted] dei ragazzacci [redacted] possono prendere i soldi. Stai attenta. E non rompere le uova». E io sto [redacted] attraversare le strade e [redacted] vedere se arrivano dei ragazzacci. Anche quando è giorno ho un po' [redacted] paura ad attraversare le strade, ma quando c'è qualcuno l'attraverso più volentieri, senza [redacted] paura. **[redacted] Biondi**

Vivere in città [redacted] diventato impossibile, ci sono tanti problemi che affliggono il cittadino: il lavoro, [redacted] casa, il carovita, ecc. Ognuno [redacted] chiude [redacted] stesso nella propria famiglia cercando di evitare [redacted] altri, diventando diffidente in tutto. Un giorno andando [redacted] mercato [redacted] mia [redacted] ci [redacted] fermati al banco delle banane e aspettavamo di [redacted] serviti. Mia [redacted] era tolta i guanti [redacted] li teneva nella destra [redacted] al portamonete, quando si [redacted] sentita dare uno strattone. Subito ha gridato, [redacted] per fortuna che invece del borsello, si [redacted] presi solo i guanti. Il banco [redacted] svuotò subito [redacted] rimasti solo noi, nessuno [redacted] visto niente. [redacted] si apre il giornale [redacted] pieno di [redacted] notizie: secondo me questi scippi, queste rapine, [redacted] dovuti alla mancanza di lavoro che c'è in questi giorni, soprattutto nei quartieri [redacted] periferia dove siamo noi. Quando uno [redacted] disoccupato e non trova un altro lavoro per tirare avanti alla fine deve [redacted] forza diventare [redacted] ladro. Proprio per questo motivo noi non andiamo mai [redacted] giro [redacted] da soli [redacted] nostre mamme non tengono mai nel borsello molti soldi e le chiavi. **Luca Sarboraria**

[redacted] società in cui viviamo [redacted] sono parecchi pericoli, in quanto [redacted] sente di gente assassinata, rapine, rapimenti [redacted] molti diventano vi[redacted] della droga, il mostro che distrugge parecchi giovani disperati. Ora [redacted] è più tranquilli neanche quando [redacted] nelle proprie abitazioni: ci sono banditi che entrano nelle case fingendosi postini, ladri che forzano le serrature, ecc. Per esempio, una conoscen[redacted] mia madre è stata rapinata: due uomini, fingendo di dover consegnare una raccomandata, hanno suonato. [redacted], incauta, ha aperto la porta [redacted] essi le hanno puntato la pistola. Mentre [redacted] minacciava, l'altro si [redacted] appropriato dei soldi [redacted] dell'argenteria. I due sono poi fuggiti lasciando [redacted] donna esterrefatta contro la parete. E' stata [redacted] dalla vicina dopo [redacted] po' [redacted] tempo.

Quando avvengono queste cose, in [redacted] ne discutiamo ed i miei genitori raccomandano [redacted] me ed a mio fratello di fare attenzione.

Un giorno, mentre mi recavo [redacted] centro, [redacted] sono fermata assieme [redacted] mio padre al Parco Rignon. Prima di entrare mio padre mi fece vedere, [redacted] un albero, [redacted] siringa: una [redacted] quelle usate [redacted] drogarsi. A proposito di droga, mia nonna [redacted] raccontato che [redacted] figlio della [redacted] vicina, tornando [redacted] scuola, ha incontrato [redacted] ragazzo [redacted] 20 anni, che gli ha offerto [redacted] caramella. Il piccolo l'ha accettata, l'ha mangiata e quando è arrivato [redacted] casa, ha cominciato [redacted] accusare [redacted] disturbi [redacted] stomaco, [redacted] svenuto ed è stato molto male; il dottore ha [redacted] che era stato drogato, anche se [redacted] forma leggera. Per questo i miei genitori mi raccomandano di non accettare nulla dagli sconosciuti. Sono successi tanti altri brutti fatti, tantissime rapine, molti omicidi, molti rapimenti, ecc.

A volte mi domando: perché l'uomo è così malvagio da uccidere i suoi simili? [redacted] dò queste risposte: alcuni lo fanno [redacted] arricchirsi, altri per «divertimento», altri per motivi politici, altri per disperazione, altri senza sapere il perché.

Purtroppo la [redacted] entrata anche nei paesi [redacted] campagna: [redacted] borgata in cui passo l'estate [redacted] vecchia donna che vive sola in [redacted] un po' isolata è stata aggredita nella sua abitazione, minacciata, rapinata e ferita [redacted] collo dai suoi assalitori.

Queste cose mi [redacted] addolorata, triste e arrabbiata nello [redacted] tempo: [redacted] può aggredire una signora [redacted], sola e per di più [redacted] sorda, per poche migliaia di lire?

A volte ho paura [redacted] casa quando fa già buio, anche [redacted] a comprare il latte, perché temo di fare brutti incontri.

Una sera faceva già buio, [redacted] stavo tornando dal lattaio, quando vidi [redacted] giovanotto dall'aria poco raccomandabile e con le [redacted] in tasca. «Ecco» dissi tra me «ora tira fuori dalla tasca una pistola e mi spara». E mi affrettai ad entrare in [redacted] quell'individuo mi sparasse [redacted] la pistola creata [redacted] mia immaginazione.

Quando bussano alla porta [redacted] sono sola, ho sempre paura che [redacted] qualche rapinatore, invece, per fortuna [redacted] gente onestissima. Io non ho ancora, e spero [redacted] non succeda mai, avuto a che fare con delinquenti, e questo anche grazie [redacted] genitori, che [redacted] delle raccomandazioni, che in principio mi sembravano barbose, mi hanno insegnato ad essere prudente. [redacted]

Una volta una inquilina del mio palazzo è andata via. I ladri han[redacted] rubato a casa sua dei soldi [redacted] statuetta d'oro che degli amici avevano regalato alla figlia per il suo compleanno. La signora mentre andava in [redacted] ha visto tutto in disordine. Credeva che c'erano ancora i ladri allora andò dalla vicina per telefonare alla polizia.

La polizia arrivò per vedere [redacted] c'erano delle impronte ma non [redacted] hanno trovate [redacted]. Così la bambina [redacted] ha più avuto la [redacted]tuetta che le avevano regalato per il suo compleanno.

Secondo me bisogna essere più prudenti quando si [redacted] vicina [redacted] si ha tanti [redacted] si guarda ogni minuto oppure si mette l'allarme [redacted] si chiude la porta [redacted] chiave. **Antonio Zampino**

Un pomeriggio mentre passeggiavo per andare a comprare ho visto dei ragazzi che [redacted] drogavano vicino alla scuola. Allora sono passato alla larga. Una signora stava passando e l'hanno presa e le hanno rubato la borsa. Poi [redacted] scappati. Il giorno dopo ho visto di nuovo [redacted] con [redacted] altro uomo.

L'altro [redacted] gli dava delle bustine ed essi i soldi, allora [redacted] capito che dentro le bustine c'era la droga. Una domenica sul giornale ho letto che dei banditi [redacted] rapinato [redacted] banca; un poliziotto mentre passava di lì [redacted] visti [redacted] li aveva arrestati. Ma [redacted] guardia era stata [redacted] al braccio.

Secondo [redacted] o rapinare o [redacted] male [redacted] gente non [redacted] giusto perché si devono rispettare le persone e poi perché [redacted] vengono presi [redacted] puniti.

Quando si deve andare in giro bisogna essere prudenti e [redacted] devono portare molti soldi, ma si devono portare solo i soldi [redacted]sari. Inoltre quando si esce di notte [redacted] meglio essere sempre in compagnia o comunque si deve stare molto attenti.

[redacted] Zampino

Oggi la vita [redacted] un cittadino è cambiata, [redacted] non [redacted] più come a quei tempi quando non c'erano rapine, [redacted] c'erano attentati, non c'era tanta paura, [redacted]

Oggi invece c'è tanta delinquenza [redacted] i ragazzi ora si drogano. Prima non esisteva la droga. Io vedo al Telegiornale attentati al Papa, rapine, [redacted] Io quando rimango a casa con mia sorella, quando qualcuno [redacted] il campanello guardo dall'occhiolino. L'altra volta dietro la scuola, io, Antonio, Roberto, Salvatore, e anche gli altri abbiamo visto [redacted] ragazzi con la siringa che si drogavano. Io quando esco da solo [redacted] padre di [redacted] non mi sento tanto tranquillo. Quando [redacted] solo ho dei timori, mi immagino che qualcuno mi prende, mi [redacted] disagio. [redacted] di [redacted] pere dei vetri [redacted] mio quartiere [redacted] mi sembra che rompono i vetri delle macchine. **Saverio Lanza**

Un mattino mentre andavo a scuola con un'amica avevo visto un signore che [redacted] senza un piede e anche cieco e che era seduto sopra [redacted] chiedeva l'elemosina. Poi [redacted] ragazzi si erano messi a correre verso di lui per rubargli i [redacted] che [redacted] elemosinando.

Io quando ho visto che cosa stava accadendo [redacted] sono dispiaciuto: [redacted] non potevo fare [redacted] fermare quei ragazzacci. Io alla [redacted] non [redacted] mai perché ci sono ragazzacci e zingari che mi [redacted] picchiare [redacted] minacciare. [redacted]

Così si [redacted] espressi

1 - Paura di perdersi in un luogo sconosciuto.
2 - Paura [redacted] e [redacted] addormentarsi
3 - Paure in strada:
— Di fare brutti incontri (con zingari, maniaci, ubriachi, rapitori [redacted] rapinatori)
— [redacted] pericoli [redacted]
4 - Di trovarsi [redacted] un ambiente [redacted] con persone [redacted] non conosciamo
5 - Paura [redacted] malattie, [redacted] sofferenze, [redacted] dolore [redacted] dentista, [redacted], della morte)
6 - Paura di assaggiare qualcosa che può farci male (cibi avvelenati, drogati, fumo, alcool)
[redacted] - Paura che accada qualcosa di brutto alle persone che ci sono care [redacted] non poterle più abbracciare!

LE PAURE NELLA FAVOLA [redacted] E GRETEL»

[redacted] - [redacted] perdersi nel bosco nonostante i sassolini di [redacted]
2 - Paura [redacted] addormentarsi nel [redacted]
[redacted] - Paura [redacted] brutti incontri (belve [redacted] o persone cattive)
4 - I due bambini hanno paura [redacted] nella casa di zucchero [redacted] strega malvagia
5 - [redacted] streghe
6 - Paura [redacted]
7 - Paura di [redacted] riuscire a [redacted] e tornare a casa

La parola a un direttore didattico, a un insegnante e soprattutto ai bambini

CON I VOSTRI FIGLI

Disegni da «Con gli occhi dei bambini» di Tamucci, ed. Fabbri.

Bambini di dieci anni raccontano le loro paure

- Gli scolari erano stati a teatro, alla rappresentazione di una fiaba
- Hanno confrontato le paure suscitate in loro dalla finzione con quelle reali
- Nella ricerca è emerso che per i bambini è stato più facile raccontare le paure degli altri

Per me nessuno giorno d'oggi è tranquillo perché pensa ai ladri, agli assassini, agli zingari, e vive con certa paura.

Tutti questi ladri uccidono o spaventano le persone perché, magari uno rapiscono figlia, ad uno prendono la borsa, ad un'altra tirano gli orecchini e tagliano le orecchie.

Tutte queste cose le in giro, un po' ne parla mio zio mia zia, e po' ne parla mio padre, perché il carabiniere, e molte altre persone che abitano nel mio quartiere.

Un giorno i ladri andati dalla mia amica uscita. Ella al ritorno ha visto che porta di era aperta, allora entrò vide che i ladri avevano derubato e messo tutto a soqquadro. da quando mi messa gli orecchini ho paura di perché penso ai ladri. Quando apro la porta chiedo sempre chi è, perché può qualcuno che io non conosco e mi può del male.

Io sempre mio padre di questi miei timori, esempio paura di stare sola in casa, egli dice: «Basta che tu non apri la porta, nessuno entrerà».

Quando esco io cerco di essere prudente. Ad esempio quando vado a scuola o a fare delle commissioni vado compagnia perché sono più sicura.

Cristina Cassano

Al miei zii è capitato di avere i ladri in mentre loro c'erano e gli hanno rotto la serratura gli hanno rubato oggetti e soldi. mio quartiere hanno scassato tutte le cantine palazzi vicini e nel palazzo all'inquilino del primo piano hanno rubato il motorino che era in cantina. Inoltre vi sono delle persone che girano fino a mezzanotte o l'una. Al padre di un amico hanno rubato la bicicletta grande.

nostro quartiere c'era una macchina abbandonata ed rubata, sono passati i carabinieri l'hanno portata via. L'estate scorsa c'era una che telefonava e non rispondeva. Mia mamma credeva che fosse nostra vicina che ci telefonava e non prendeva la linea. Ma quando telefonato era lei. Un giorno si è stufata gli ha detto parolacce non ha più telefonato . La prendo delle precauzioni uscire anche se mi chiama un mio amico per andare a giocare.

Quando vado comperare pane chiamo il mio amico, perché fare la strada in compagnia mi dà sicurezza. Io non mangio le caramelle di persone che non conosco e non faccio mai l'autostop perché potrei incontrare delle persone cattive.

Papagno

In giro ho sentito che nel quartiere dove abita mia amica c'è signore che è molto bruco. La mia amica dice che un maniaco, altri dicono che solo dall'aspetto ma che sia buono.

Una volta quando a passeggio con mia mamma due ragazzi si sono avvicinati e hanno strappato via borsa. Mia mamma ha urlato degli uomini gli corsero dietro trovarono la borsa, ma i soldi no. allora mia mamme quando esce si tiene ben stretta borsa. Quando devo andare comperare qualcosa ho sempre tanta paura.

Mia , che lavora in farmacia, mi ha raccontato che le arrivano dei ragazzi di 16 o 18 anni che comprano la droga. Mia zia mi dice che alcuni ragazzi ragazze hanno dei debiti per acquistare la droga. E alcuni rapinano orologerie altre per pagarsi droga.

Prima di iniziare la scuola ho visto un ragazzo che era steso sul gradino del palazzo dove abito io ed ho pensato che si drogasse.

Laino

Per adesso solo volta mi è capitato che una mattina andavo scuola con un compagno è uscito dalle siepi un .

Ce siamo accorti perché faceva versi strani, allora e il mio amico, facendo di niente, allungammo il passo. Egli ci seguiva, ma alla fine abbiamo più visto.

Un giorno mentre mia madre parlava con mia nonna ho sentito che dicevano che ad una signora mentre era in cabina a telefonare, un maniaco le ha strappato gli orecchini il lobo dell'orecchio. Un'altra volta ho sentito dire che un maniaco è entrato in una cabina telefonica, tagliando la testa a una signora mettendola una bacinella. quello ho sentito dire credo che mio quartiere ci sia sviluppata un tipo di delinquenza maniaca.

A me questa gente fa molta paura perché è gente incosciente non capisca quello che fa. Queste persone condizionano la gente che vive nel quartiere, nel possono girare alla tardi, possono mandare i figli con L. in giro perché c'è il terrore che qualcuno glieli prenda, ecc.

Massimo Giulio

Dalla «Negri»

NOSTRO AMICO BEPPE

Fin dalla prima sono venuti a scuola con noi dei bambini zingari. Quando entrarono classe per la prima volta, questi bambini ci fecero un certo effetto anche un po' di paura. Erano spettinati, abbastanza sporchi, vestiti mol- alla buona.

Parlavano lingua strana di cui nessuno capiva una parola.

Quasi tutti i nostri genitori ci dissero di stare alla larga da questi nuovi compagni perché ci potevano picchiare.

Prima conoscere i nostri nuovi amici, noi sapevamo che gli zingari rubano chiedono l'elemosina scocciando la gente per la strada.

Da allora altri bambini zingari (o sinti) venuti lavorare con noi: alcuni si sono fermati pochi giorni; altri, come il nostro amico Beppe, sono rimasti nella scuola.

Noi abbiamo imparato a conoscerli: sappiamo che sono nomadi, cioè che hanno una casa, vivono sulle roulottes che loro chiamano campine; abbiamo imparato qualche parola della loro lingua. Sappiamo i loro genitori hanno lavoro fisso, ma aggiustano le pentole rotte, affilano i coltelli passano nelle vendere varie mercanzie.

Il amico Beppe noi da quasi due anni; adesso parla italiano anche si esprime ancora un po' male; ha imparato leggere a scrivere, partecipa alle nostre conversazioni; alle nostre attività ai nostri gruppi di lavoro.

Però, nei momenti liberi, Beppe preferisce ancora cercare gli altri ragazzi della sua gente e giocare loro; con noi parla poco ed timido. Forse dobbiamo cercarlo ancora di più dargli più confidenza anche perché, grazie alla sua vita nomade, può insegnarci delle cose che noi non conosciamo.

Gli alunni della IIID, scuola «Ada Negri»
Fabio Mana, Andrea Martino, Manola Fileppo Patron
Ciro Foschi, Loredana Lo Vecchio,
Elena Penoncelli, Chiara Gravellini
Vincenzo Goldone, Sabrina Alessandro, Gianni Grillo,
Giuseppe Palazzo
Michela Leccese, Loris Martini, Marilena Merighi
Carmelina Marasci, Edoardo Macaluso, Stefania Palmas,
Antonella Battaglia

Le parole diventano poche poche... quando si tratta di parlare di sé

Quando vado a comprare il latte o il pane, incontro della gente che chiacchierano e dicono esempio è rapita bambina, e poi è un pezzo di filo di ferro. Questi discorsi mi fanno paura.

Galletti

Ho paura se mi rapiscono e dopo vogliono i soldi per liberarmi.

Sanna Saverio

Io ho paura di andare dormire, sentendo i discorsi dei genitori, le tristi notizie del Telegiornale, ho paura del e delle alluvioni, dalla notte, delle ombre si possono vedere, quando non è svegliati bene, .

Io non ne ho parlato i miei genitori ma penso che parlerò con loro così mi potranno aiutare sono paure (non sciocche) se no mi diranno: «Ma che sciocca a pensare queste cose!». Comunque io non mi credo una che ha molta «paura».

Sordini Barbara

Le mie paure attuali sono diverse quelle che quando piccola. Per esempio adesso ho paura di andare in cantina perché ci sono i topi e veleno. I miei genitori parlo di queste paure e i genitori dicono di non pensarci di più tranquilla.

Caputo

Io quando piccola avevo paura del buio sognavo sempre qualche molto brutto paura. Avevo anche paura un film di «Dracula» temporale, perché mi avevano detto che le persone potevano prendere la e morire. Io oggi ho paura degli zingari, perché immagino che prendono.

Infine voglio dire che alcune di queste paure sono già passate. Alcune volte parlo mio padre ed egli mi avere di questi timori ad esempio quella di Dracula perché non .

Cristina Cassano

Io, quando ero piccolo, avevo moltissime paure. Per esempio la paura del buio, fantasmi, ecc. Ora ho altre paure, ad esempio quando sono per la strada. Quando vedo da un mio amico, Alberto, devo attraversare la strada ho paura veicolo m'investa. anche paura andare prendere il pane la sera, perché quando torno a casa con il resto che mi ha dato la panettiera mi sembra che qualcuno voglia derubarmi di tutti i soldi che ho.

Boggio

Io, quand'ero più piccola avevo molte paure: del buio, del "babau", dei film con omicidi, ecc. Ora che sono più grande di paure ne ancora, ma non ho più buio, poiché basta schiacciare l'interruttore e la luce invade la prima coperte dalle tenebre. "babau" so che non esiste, che un'invenzione dei genitori caso per farmi quietare (per esempio, io una grande piagnona, allora mia mamma diceva: «Se non smetti piangere viene il "babau" e ti porta via!».

A me parecchie paure vengono sentendo le notizie al telegiornale di omicidi, attentati e rapimenti. Allora notte, se sola, ho paura che mi succedano brutte come quelle raccontate cronista Tv. Ho anche molte altre paure, tantissime, alcune ridicole, altre abbastanza serie che hanno anche gli adulti, ma spero che man mano che crescerò queste paure svaniscano, come è successo con quelle infantili. Le paure non discuto mai i miei genitori, perché vorrei imparare a cavarmela da sola. Io le paure non voglio discuterle, perché questi discorsi delle paura mi fanno venire i brividi.

Raffaella Laino

Ho paura stare a da sola, perché quando sono in vedo l'entrata che è quasi tutta buia e vedo spuntare dallo sgabuzzino cani bianchi e alcuni ladri. questa è tutta fantasia. Alcune sere mio papà guarda alla televisione i film gialli e sentendo la televisione accesa mi sveglio. I film gialli non li voglio vedere, altrimenti il sogno o li penso in continuazione poi non dormo la notte. Ma la televisione accesa tenta stare sveglia.

Nadia

Una volta ho visto un film intitolava «Il gigante del ventesimo secolo» credo che venga di notte mi mangi. Stamattina ne abbiamo parlato in classe e la maestra mi ha tranquillizzato, spiegandomi che è soltanto l'immaginazione. Però quando sono solo per strada ho anche timore perché credo che dietro l'angolo ci sia ladro che mi vuole rapire.

Giampiero Zaccone

Una parte dei lavoro dei bambini è «saltata» per ragioni spazio. Completeremo pubblicazione della ricerca il prossimo

ECONOMICI

19 Vendita alloggi

ADIACENTE piazza libero recentissimo 3 tinello cucinino bagno milione meno mutuo Affare 518.986.
ADIACENTE Via Breglio libero. cucina terrazzo termo bagno ascensore 36 milioni facilitati Selim tel 481 114.
Chiesa della camera bagno 18 milioni mila più mutuo. Centraledile tel. 530.163.
ADIACENTE via Madama Cristina libero: camera cucina servizio vendesi 10 milioni contanti più mutuo Tel 758.553.
ADIACENTE Pô libero: camera cucina bagno ascensore 39 milioni dilazionabili. 748 723.
ADIACENTE Reni libero ; camera cucina bagno terme 60 mq vendesi 25 milioni contanti più mutuo, Tel. 758.953.
ADIACENTE via San Marino recente libero 3 camere tinello servizi ampio ottimamente tenuto pagamento facilitato SIS 519.977
ADIACENZE piazza Statuto libero camera cucina servizio interno costruzione decorosa. 360.231 Gualì.
518.986 libero signorile Marconi piano alto. salone 3 camere cucina 4 servizi box possibilità mutuo
AFFAIRE 518.985 libero San Salvario via Belfiore: saloncino 5 camere cucina bagno 87 milioni 900 mila rateabili.
AFFAIRE 518.986 zona Aeronautica via Asiago occasione: 1 camera tinello cucinino bagno 20 milioni 900 mila rateabili.
AFFAIRE 518.986 vende adiacente piazza Bodoni ingresso-living 2 cucina bagno ascensore mutuo dilazioni
AFFAIRE 518.985 vende libero recente Piazza saloncino camera cucina bagno piano 59 milioni 900 mila rateabili.
Barriera Milano vendo 2 camere telefono piano rialzato uso ufficio o abitazione, 39 milioni dilazioni. Telefonare 839.5300.
AFFARE piazze vicinanze camera tinello cucinino occupato. Telefonare 389.183 il Tetto.
S. Rita recente 2 alloggi stesso piano composti da 2 camere più 1 camera tinello Finci .
AFFARE via cucina , occupato Telefonare 398.766 il Tetto
ALLOGGIO libero Reni signorile recente 2 camere tinello cucinino box doppio. Studio RD, 535.211 - 532 711.
ALTAMENTE signorili ville a schiera Villar - via Rocciamelone (a 2 km da Rivoli) salone 3-4 camere giardino privato 2-3 auto invernale. Pagamento agevolato, possibili permute, personale sul posto anche festivi SIS 532.080.
APPARTAMENTO recente libero rifinitissimo Coppino saloncino 2 camere tinello bi-servizi volendo box. SIS 532.080.
Milano libero: camera tinello cucina bagno vendesi 15 milioni mutuo. Tel. 748.723.
BELLETTI vende libero corso De Gasperi ristrutturata soggiorno cucinotta due camere bagno termo ascensore. Tel. 519.204.
BERGAMASCO 658.831 - precollina villa d'epoca ristrutturata a con finizioni di lusso, box giardino.
BILOCALE libero subito via Santa Chiara 30 mq. 12 milioni 900 mila sufficienti resto mutuo. Selim 481.114.
BORGARO libero : salone 2 camere tinello bagno 140 mq vendesi dilazioni. Centraledile tel.
do alloggio signorile tinello cucinino bagno L. 55 milioni più 4 mutuo dilazioni. Telefonare .
BORGATA Paradiso libero signorile alto 2 camere tinello bagno 2 terrazzi. Telefonare 585.901 Crimea.
BORGO S. Paolo vendesi libero signorile: cucinino 3 camere cucina bi-servizi termo ascensore. Elite Case 505.538.
BUTTIGLIERA libero spazioso soggiorno cucina bagno ripostiglio cantina 56 milioni Rivoli 956. 83/9.
ND libero in palazzina signorile con giardino condominiale ampio: camera cucina servizi posto auto Mediocasa 389.183.
CASABIANCA libero signorile corso schiera: tinello cucinino servizi 145 milioni. Tel. 531.310.
CASABIANCA libero piazza Bengasi: camera tinello cucinino servizi L. 56 milioni gamento dilazionato. Tel. 531.008
CASABIANCA libero zona Valdocco: 2 cucina servizio cantina L. milioni dilazionabile. Tel. 531.310.
signorile Grugliasco piazza Matteotti: 2 tinello cucinino servizi, 66 milioni, 31.008.
531.008 libero signorile a Piossasco, salone 3 camere cucina bi-servizi box terrazzo, 148 mano mutuo.
CASABIANCA 531.008 libero Bruino nuovo in palazzina mq 120 bi-servizi box privato. 97 milioni meno forte mutuo.
CASABIANCA 531.310 subito corso Regina Margherita (Martinetto): camera cucina milioni .
libera Santa Rita casetta indipendente 3 camere cucinino servizi cortile. 140 milioni.
531.008 libero recente via Ce ; 2 camere tinello cucinino servizi 64 milioni meno forte mutuo.
CASAMERCATO B 650.3805 1-2-3 camere tinello semirecente quasi centrale. Dilazioni Aperto sabato
CASAMERCATO C 650.3805 presso Francia 3 camere cucina servizi pletamente ristrutturato, 52 milioni
CASAMERCATO C 650.3805 libero via Cuneo 3 camere. Salvario piano alto Prezzo affare. Dilazioni.
CASAMERCATO D 650.3805 libero Bossi (Campidoglio): ingresso 2 camere tinello cucinino servizi. Prezzo interessante.
CASAMERCATO D 650.3805 Strada del di casa indipendente salone 2 camere 3 servizi box orto.
CASAMERCATO D 650.3805 Moncalieri strada Revigliasco recente signorile 2 camere tinello cucinino bagno box.
CASAMERCATO 650.3805 libero corso Marconi monolocale con servizi, lire 13 milioni.
D libero Grugliasco via Galimberti recente spazioso 1 camere tinello cucinino servizi.
CASAMERCATO D 650.3805 via Dei Mille signorile ingresso 3 camere cucina 160 mq più soppalco 15 mq camerotto. Affare.
D 650.3805 Moncalieri (Borgata Maria): camera tinello cucinino servizi terrazzo 60 mq. 32 milioni.
CASAMERCATO 650.3805 corso Einaudi (Crocetta): 2 camere cucina più mansarda 70 mq. collegabile 37 milioni dilazionabili.
D. 650.3805 via Fontanesi (Vanchiglia): ingresso 3 camere cucina servizi. Affare.
D 650.3805 libero Piossasco recente: ingresso 3 tinello cucinino servizio 105 mq circa, dilazioni.
D libero via Borgo (Borgo Vittoria) spazioso: camera tinello . Prezzo interessante.
CASAMERCATO signorile recente salone 3 camere cucina . Mutuo e dilazioni.
E 650.3805 via Pesaro (Barriera Milano) ingresso camera tinello cucinino servizi. 26 milioni.
CASA-NOVA libero zona Parella (via Capelli), 2 camere tinello cucinino bagno, L. 58 milioni. Telefonare 385.916.
CASA-NOVA libero zona S. Paolo (via Monginevro) alloggio 2 camere cucina bagno L. 25 milioni più mutuo. Telefonare .
Vica corso Francia libero 2 camere tinello cucinino servizi piano alto recente mutuo. Galoppo 741.3131.
CASETTA adiacente corso Regina Margherita: soggiorno camera tinello cucinotta bagno ampio go mq 1000 più 2 rustici, L. 125 milioni. Finci 505.691.
CASETTA con giardino 800 mt corso Francia Grugliasco vendo, dilazioni. Tel. 516.229 - 534.584.
CENTRALE via S. Quintino angolo corso Ferraris in stabile ri cucina servizio occupato. Finci 691.
CENTRO alloggio di 2 camere cucina ingresso ripostiglio bagno cantina 38 milioni finanziamento 510.801 ufficio.
CHIVASSO stazione-alloggi locati 2/5 vani servizi L. 11 milioni dilazioni.
CHIVASSO appartamento 1 camera tinello cucinino servizi cantina L. 10 milioni 600 mila e dilazioni. Grimaldi 911.3688.
CITTADELLA Nanni (adiacenze) libero ingresso 2 camere tinello cucinino bagno 2 balconi termo cantina posto auto, L. 55 milioni, mutuo, dilazioni. Telefonare 519.260 - 532.170.
CITTADELLA C corso Vittorio libero monolocali abbinabili con servizi da ristrutturare. Telefonare 519.260 - 532.170.
CITTADELLA D corso Racconigi libero ingresso 2 camere cucinino bagno terno cantina, . Telefonare 519.260 - 532.170.
CITTADELLA E piazza Crispi libero ingresso camere cucina servizi cantina, L. milioni dilazionabili. Telefonare 519.260 - 532.170.
CITTADELLA in costruzione ingresso camere cucina vizi terno cantina, L. 27 milioni dilazionabili Telefonare 519.260 - 532.170.
CITTADELLA G via Genova libero ristrutturato ingresso cucinino bagno cantina. Telefonare 519.260 - 532.170.
COLLE delle in complesso residenziale 175 mq di alloggio più bello affare. G.E.A. 519.939 541.464.
COLOMBATTO Collegno vendesi diretta da impresa alloggi ottime rifiniture prezzi affare. Tel. 011 837.149.
COM.FA vende libero adiacente Siracusa Sebastopoli in signorile 2 tinello cucinino bagno ripostiglio. Tel.
vende libero Centro Europa piano alto appartamento soggiorno 3 camere cucina doppi servizi cantina box. Tel. 548.123.
COM.FA vende zona Paolo attesa casa appartamenti e 1 camera cucina bagno. Dilazioni. Tel. 548.123.
vende libero panoramicissimo 2 camere tinello cucinino . Dilazioni. Tel. 548.123.
COM.FA vende strada per Settimo in villa recente costruzione appartamenti mq 220 giardino garage. Mutuo, dilazioni. Telefonare 548.123.
CONSULEDILE 533.322 vende corso Moncalieri 328 1-2 re tinello bagno milioni cucina bagno 88 milioni.
Ferrucci libero servizi. Eurostop 787.061.
CORSO Marconi via Belfiore 8 casa recentissima con pregiate caratteristiche disponiamo di 1, 2, 3 ca auto. Fiduciaria immobiliare 556.956.
Orbassano 230 vendesi manti 1-2 ro tinello cucinino bagno personale sul posto ore 17-19. Gabetti 5767.
CORSO Racconigi (adiacenze) subito: camera tinello cucinino terno bag 19 più mutuo. Selim tel. 473.0118.

RE UMBERTO
In recente e signorile costruzione elegante appartamento mq 300, piano alto, panoramicissimo, box 2 auto. Serim 519.891.

CORSO San Maurizio alloggio libero decoroso, 2° piano ingresso 3 camere cucina, L. 46 milioni. Il Portico, 872.364.

CORSO SEBASTOPOLI
Attico libero : soggiorno tinello servizi. Tel. 749.2246 ore ufficio.

CORSO Svizzera libero signorile: salone 3 camere servizi riscaldamento centrale ascensore Mediocasa 389.183.
CORSO Tassoni libero subito signorile: ingresso camera cucina bagno 32 milioni sufficienti 19 milioni. Selim 473.0118.
CORSO (adiacenze) libero subito riscaldamento centrale camera cucina servizi 25 milioni 500 mila. Gi .
CROCETTA libero via Vela ultimo piano stabile signorile salone divisibile camera servizi tel. 510.801.
vendesi ampio luminoso 2 camere cucine legno terrazzino termo ascensore, Elite Case 505.538.
via Marco camera tinello cucinino bagno 31 milioni 900 mila mutuo dilazioni vende Ulip 547.828.
EDILFIN libero corso Peschiera: saloncino 3 camere tinello servizi cantine L. 100 milioni dilazioni e permuta. Te 5
EDILFIN libero Rivalta appartamento in villa 230 mq più 140 mansarda box 3 auto dilazioni. Tel. - 506.645.
EDILFIN vende libera collina Torinese casetta completamente rattata terreno acqua luce riscaldamento, Tel. .
EURODEILE frazione stabile d'epoca adiacente via Cibrario alloggi di varie dimensioni prezzi da L. 7 milioni. Tel. 746.096.
EURODEILE vende a Cascine Vica libero piano alto recentissimo alloggio 2 camere tinello cucinino bagno. Tel. 746.096.
Borgo Vittoria alloggi recenti composti da 2 camere tinello cucinino bagno piano alto no ascensore, Tel. 746.096.

EXPOCASE
A Crocetta corso Turati libero signorile saloncino 2 camere cucina servizio ingresso cantina piano alto. L. 135 milioni. 604.263.
EXPOCASE B corso Rosselli 2/3 tinello cucinino servizi signorile, L. 71 milioni; L. milioni.
C libero camera cucina abitabile servizi cantina mq ristrutturato, L. 40 milioni. Telefonare
EXPOCASE liberi centro via Mazzini ristrutturata camera tinello cuc servizi, L. milioni 505.208.
EXPOCASE libero corso Palermo 2 cucina abitabile ingresso casa d'epoca, L. 41 milioni. Telefonare 505.208 - 504.263.
FAILLA 741.2674 Barriera Milano (via Brandizzo), 2 cucina bagno 26 milioni; camere cina bagno 35 milioni. Dilazioni.
741.2674, libero vi piazza Bengasi, alloggio del 1972, spazioso, camera tinello bagno.
BERTINETTO 741.2674, vende in ristrutturata a Venaria, alloggio su 2 piani (scala interna), soggiorno 3 camere cucina bagno box auto L. 55 milioni.
FAILLA & BERTINETTO 741.2674, libero Collegno-Savonera, 2 camere tinello cucinino. Termo centrale 50 milioni.
FIMINTER Spa libero corso Lecce camera tinello ingresso cottura servizi ingresso, L. 36 milioni dilazioni. Telefonare 696.7121.
FIMINTER Spa corso Regina Margherita appartamento di soggiorno camera cucina servizio ingresso, L. 28 milioni. Telefonare 696.7121.
FIMINTER Spa . Paolo adiacente piazza Sabotino 2 camere tinello cucinino servizi, L. 45 milioni. Telefonare 696.7121.
FIMINTER Spa libero adiacente corso Francia (via Bogetti) soggiorno 4 camere cucina bi-servizi ing Telefonare 696.7121.
Spa libero corso Francia saloncino 2 camere tinello cucinino servizi ingresso, dilazioni. Telefonare 696.7121.
Spa libero Garbido via Alason ampio luminoso 2 camere tinello cucinino servizi ingresso dilazioni. Telefonare 696.7121.
De Sanctis piazza Massaua spazioso 2 camere tinello cucinino servizi termo ascensore. Tel. 505.681.
GABETTI Rivoli 956.9483/9 vende liberi sullo stesso piano salone tre camere cucina doppi camera cucina bagno.
GABETTI 5767 vende libero no camera cucina bagno cantina riscaldamento centrale. milioni 500 mila dilazionabili.
GABETTI 5767 presso a Martini via Porpora piano alto saloncino 2 camera cucina bagno.
vende libero Mirafiori via Cumello costruzione 72, 3° piano, 5 cucina doppi cantina box.
GABETTI 5767 vende adiacente piazza Bernini corso Francia spazioso 2 camere cucina bagno, 26 milioni 800
GABETTI 5767 vende libero Strada Altessano adiacente corso Toscana recente piano camera tinello cucinino bagno.
5767 vende via Onorato Vigliani via De Maistre va tinello cucinino bagno cantina. milioni 500 mila.
GABETTI 5767 Torinese via Monviso di soggiorno cucinino bagno ripostiglio. 22 milioni 500 mila.
GABETTI 5767 vende libero Garbido via Corti recentissimo saloncino 2 camere tinello cucinino doppi servizi box mutuo.
GABETTI 5767 vende libero Crocetta corso Mediterraneo termo ascensore 2 camere cucina bagno cantina, 63 milioni.
GABETTI 5767 vende libero via Baretti al 3° piano camera tinello cucinino servizio cantina, milioni
GABETTI via Issiglio corso Peschiera 2° piano 2 cucina ingresso servizio cantina. 28 milioni 300 mila.
5767 vende adiacente corso Belgio corso Brianza con asc riscaldamento camera tinello cucinino, 500 mila.
GABETTI 5767 via Reggio angolo Lungo Dora Firenze al 4° piano 2 camere cucina servizio, milioni mila dilazionabili.
ND Torinese appartamento libero 2 cucina servizi 2 L. 22 milioni 800 mila più dilazioni. Grimaldi 911.3688.
G.E.A. vende via San Secondo 90 alloggio ingresso cucina 3 camere piccolo apogiolo servizi tel. 541.464 519.939.

(continua)

NOVEMBRE '82
CCT
Certificati di Credito del Tesoro.

- I CCT sono titoli di Stato esenti da qualsiasi imposta.
- L'investitore può sceglierli nella durata preferita: 2 o 4 anni.
- La prima cedola semestrale è pari, rispettivamente, al 9,50% e al 10%.
- Sono disponibili da 1 milione in su.
- L'interesse dei semestri successivi è pari al rendimento dei BOT a sei mesi, aumentato di un premio. Il premio è di 0,40 di punto per i certificati biennali di 1 punto intero per quelli quadriennali.
- I risparmiatori possono sottoscriverli presso gli sportelli della Banca d'Italia di una azienda di credito, al prezzo di emissione, senza pagare alcuna provvigione.
- Offrono un reddito annuo superiore a quello dei BOT.
- Hanno un largo mercato e quindi sono facilmente convertibili in moneta in caso di necessità.

Periodo di offerta al pubblico prorogato
al 12 novembre

Prezzo di emissione	Durata	Prima cedola semestrale	Rendimento annuo 1° semestre
98,50%	2 anni	9,50%	21% circa
98%	4 anni	10%	22% circa

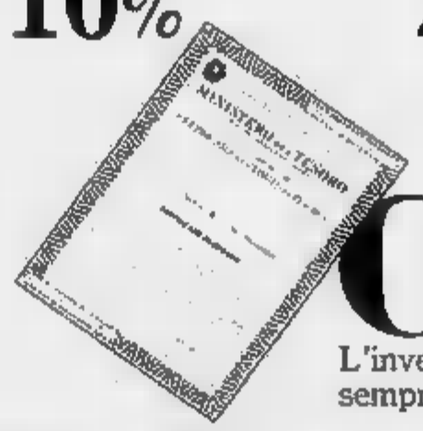

CCT
L'investimento esentasse sempre a portata di mano

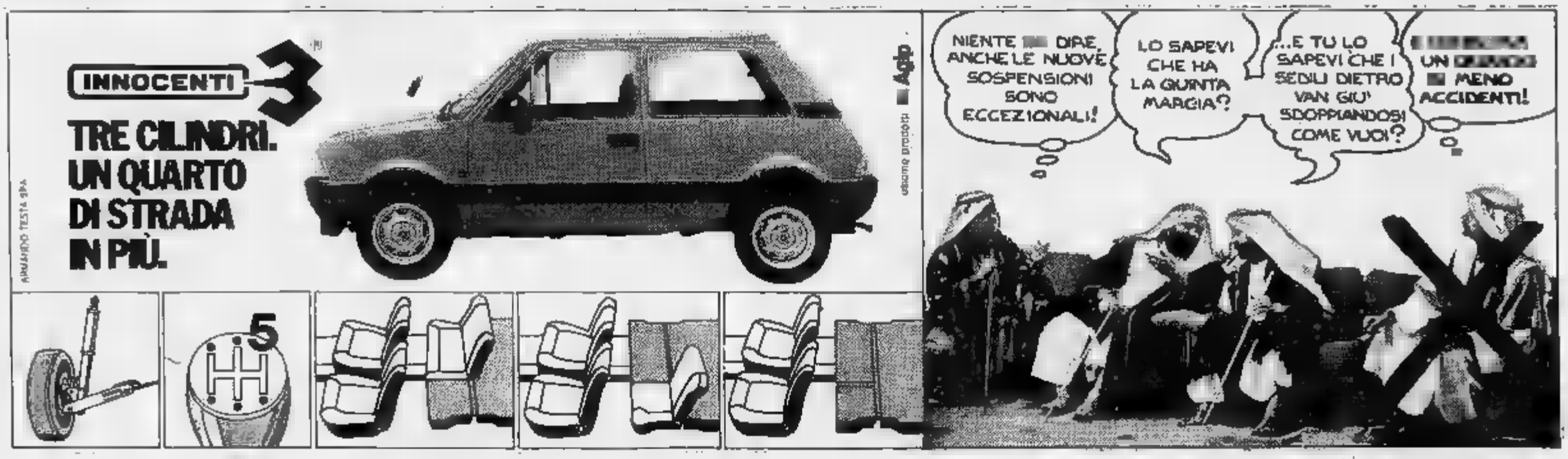

Cine Foto Video

HOBBY NOVITA'

a cura di Angelo Arpaia

❶ «Quinto potere» in 16 millimetri

❷ Una nuova «compatta» superfacile

❸ La Pentax tascabile «autofocus»

❹ I grandi classici in videocassetta

❶ Novità autunnali della S. Paolo

Per gli appassionati del grande schermo casalingo giunte alla S. le prime novità autunnali in sedici millimetri. I soggetti più interessanti sono: «Quinto potere» Sidney Lumet con Faye Dunaway, William Holden e Peter Finch, è un film drammatico che spara a zero sulla televisione sulle macchinazioni sotterranee chi manovra; «Solaris» di Andrej Tarkovskij con Natalia Bondarciuk e Donantas Banionis, è genere di fantascienza che affronta il problema della tecnologia che distrugge l'uomo; «Il ritorno del padre» Ota Koval e Jaroslava Vosmikova Filip Rene e Ladislav Mrkvcka, commedia che segna la riscoperta della figura paterna da parte di un ragazzo di collegio che è tanto maturo da accettare la storia della sua famiglia; «Il ritratto blu» di Gennady Shumsky Daria Mikhailova Valery Svichev, un genere commedia che racconta quadro vita nella e i sogni della fanciullezza; «Il racconto giungla» Gibba, un film d'animazione italiano che ci riporta all'anno di grazia 1652, con un Robinson Crusoe dei nostri giorni; «Mattia l'astuto l'oca» di Attila Dargay è un divertente cartone animato ungherese, particolarmente adatto ai più piccoli.

Seguono a catalogo: «Il brigante Jurko» «Arrivano i cosacchi» due soggetti di animazione che illustrano episodi significativi della civiltà, ricchi di trovate originali fantasiose di insegnamenti educativi; «Niklas nel paese stravaganze» di Andrée Peter Stefan Grybe, la strana avventura meraviglia di nel mondo della natura alla ricerca di cagnolino disperso nel bosco; «Indiani in collegio» di Julius Matula con Ivan Mistrik e Karel Kabicek, la storia un gruppo ragazzi di collegio impegnati respingere gli attacchi di altri ragazzi del villaggio; «L'ora degli elefanti blu» Radim Cvrcek Barborka Pirnerova Tomas Munchka, la favola due bambini alla ricerca dell'occhio rosso dell'elefante blu sull'isola di Natale; «La guardia bianca» Alexandre Alov Vladimir Naoumov Ljudmila Saveljeva Alexei Batalov, storia romanzata composta in due parti ben delineate: affresco eroico la prima, dramma psicologico la seconda. Due soggetti di prossima riduzione sedici «L'ultimo metrò» François Truffaut e «Il bisbetico domato» di Castellano-Pipolo.

Novità noleggio anche per i cineamatori che sono attrezzati il tradizionale proiettore sonoro in superotto. Segnaliamo alcuni film disponibili con pista magnetica: «Ti-Kojo li pescecane», «...Altrimenti ci arrabbiamo», «Fantozzi», «Piedone l'africano», «Per di Beniamino», «Torna casa Salty», «Cielo sulla palude», «Il giorno della civetta», «Johnny West mancino», «Per grazia ricevuta» e «L'albero Natale».

Dalla Vivitar per l'inesperto

La Vivitar Corporation, specializzata nel campo attrezzature fotografiche, presenta fotocamera compatta mm, per gli appassionati che vogliono solo catturare immagini, piuttosto che perdersi dietro alle regolazioni. Per coloro che scattano fotografie solo poche volte l'anno EF si presenta facile e pratica: caricamento pellicola a prova di dilettante, obiettivo a fuoco fisso, lampeggiatore incorporato con relativo indicatore luce insufficiente.

Spesso l'inesperto ha sempre il dubbio non caricato bene la macchina; con l'inserimento facilitato problema risolto perché all'operatore non rimane, dopo aver appoggiato la coda della pellicola sul rocchetto, che richiudere il dorso e trascinare il film sino al primo fotogramma.

flash elettronico incorporato segna il guida per Asa pari a 14 offrendo utilizzo 1,5 e 3,5 metri con pellicola 100 Asa fino a 7 metri pellicola Asa. tempo di ricarica di soli 8 secondi con un'autonomia di 180 lampi per ogni batterie alcaline.

Un sensore fotoelettrico incorporato stabilisce esattamente quando esiste insufficienza di luce per lo scatto foto senza l'uso flash (si accende un Led rosso). La 35 EF obiettivo Vivitar 38 mm/5,6 con schema ottico a tre lenti separate.

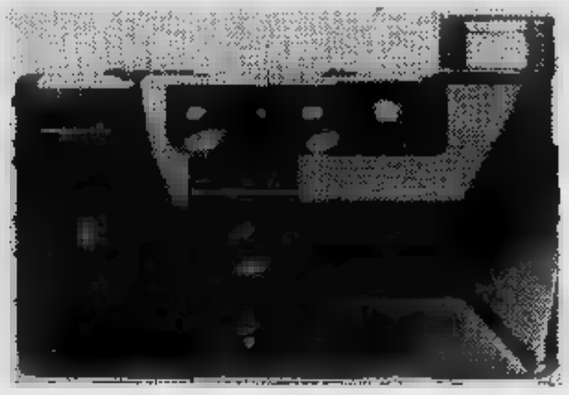

❸ Ha il flash incorporato

Anche Pentax entra nel mercato delle 35 mm non reflex. La sua prima fotocamera compatta, reflex, è novità che la Asahi Optical ha presentato in photokina. La Pentax PC 35 AF è autofocus, tascabile, flash incorporato che fuoriesce; l'obiettivo, che rimane coperto quando si usa l'apparecchio, è un 2,8/35 mm a fuoco da L'esposizione è automatica con tempi 1/4 1/500; l'otturatore è controllato meccanicamente, il mirino indica quando luce sufficiente. L'apparecchio, dotato autoscatto, può essere accessoriato con un winder.

Si rinnova gamma di flash Philips. Questi, studiati tenendo presente la logicità delle operazioni e la possibilità di esclusione degli automatismi, sono le novità presentate alla rassegna coloniese. La gamma si pone di flash suddivisi in quattro gruppi; il gruppo A comprende due modelli molto semplici ed economici: P516 P518 C (quest'ultimo computer). Il B comprende quattro modelli destinati alla massa dei fotoamatori: C e P 526 C media potenza computer, P526 TC computer thyristor, TCX dedicato. gruppo C comprende tre modelli sofisticati: TC, P536 TCLS con flash ausiliario, TCLX nella versione dedicato. L'ultimo gruppo infine comprende dei modelli torcia destinati ai professionisti.

❹ A noleggio dalla Warner

Anche la Warner presenta spettacoli che fanno epoca in videocassetta un noleggio minimo. I grandi classici di ieri e i grandi classici oggi disponibili nei sistemi video VHS Betamax. I titoli più famosi proposti sono: «Superman» di Richard Donner, con Marlon Brando e Gene ckman; «Rollerball» di Norman Jewison, con James Caan e John Houseman; «Bullitt» di Peter Yates, con Steve McQueen Robert Vaughn; «Gangster story» di Arthur Penn, Warren Beatty e Faye Dunaway, storia di crimini, sangue e violenza dettata con crudo realismo; «007 dalla Russia amore» di Terence Young con Sean Connery e Daniela Bianchi, è una vicenda fantascientifica che vuole impegnato il protagonista con spie, agenti segreti e indiavolati inseguimenti; «Un dollaro d'onore» di Howard Hawks John Wayne, Dean Martin e Angie Dickinson, un genere western con memorabile colonna sonora.

Altri interessanti soggetti sono: «1855: la prima grande rapina treno» Michael Crichton con Sean Connery e Donald Sutherland, è un film dove si combinano piacevolmente il crimine, l'intrigo, l'avventura, l'azione, l'eleganza della e dei costumi; «Sentieri selvaggi» John Ford con John Wayne e Jeffrey Hunter, «western» che racconta la storia di un veterano di guerra alla ricerca di una ragazza rapita dagli indiani; «Il mucchio selvaggio» di Sam Peckinpah, con William Holden e Robert Ryan; «La battaglia Alamo» con John Wayne attore e regista e «Agente 007 missione Goldfinger» di Guy Hamilton, Sean Connery e Honor Blackman.

Per informazioni e suggerimenti scrivere a:
Stampa Sera, rubrica «Hobby no- - via - Torino

INFORMAZIONE

A TORINO C'E' LA CITTA' DELLE FOTO: VISITATELA CON NOI

Reparti specializzati, personale medico tecnico a disposizione anche solo per consulenza, vasta gamma di apparecchiature fotocinematografiche

La chiamano Città delle Foto ed è il più grande Centro di Foto-cine-ottica d'Europa. L'indirizzo Via Lagrange 45 a Torino ed il nome, come tutti sanno, è Marvin. Visitiamo la Città delle Foto e troviamo tanti reparti con personale altamente specializzato. Notiamo che i tecnici di Marvin sempre disposizione per qualsiasi consulenza, discutono i clienti esperti e consigliano chi è prime armi. Girando tra i reparti ci accorgiamo che offrono tutto il materiale articoli necessari a soddisfare gli appassionati fotografia, cinematografia, astronomia e camera oscura.

Nel reparto fotocinematografia troviamo Reflex 35 mm, cineprese, proiettori, obiettivi, lavagne luminose, episcopi e telecamere portatili.

Le ultime novità di Marvin sono il reparto astronomia telescopi, riflettori, solari e lunari e altre apparecchiature scrutare il cielo ed i suoi segreti le videocassette, vengono anche noleggiate. Visitiamo anche il reparto ottica, dove non potevano le migliori marche lenti montature, una vasta gamma di forme e materiali ed occhiali per qualsiasi occasione; gli sportivi, per esempio, trovano sicuramente nel reparto ottica di Marvin il modello adatto al loro sport specifico, perché ci sono occhialini per subacquei montature infrangibili per tennisti, solo per fare qualche esempio. Quando si tratta di il discorso diventa delicato; Marvin c'è l'ormai famoso Centro Diagnosi della Vista, che continua ad assicurare servizio check-up degli occhi, una visita approfondita effettuata l'ausilio di modernissime attrezzature. Nel caso di prescrizione di lenti contatto il Centro è per offrire un curato servizio di contattologia. L'ultima tappa del nostro giro è la Sala Dimostrazioni; fervono i preparativi per ricevere tecnici apparecchiature per un'imminente manifestazione; naturalmente nella Città Foto non manca materiale di documentazione sulla fotografia la mera oscura, lo notiamo alla fine della visita. L'ultima notizia che ci viene data che la Città delle è collegata ascensore ad vasto parcheggio ingresso in Via Rattazzi bis disposizione clienti Marvin, quindi, se volete un consiglio, approfittatene e non perdete tempo cercare introvabile posto per la macchina.

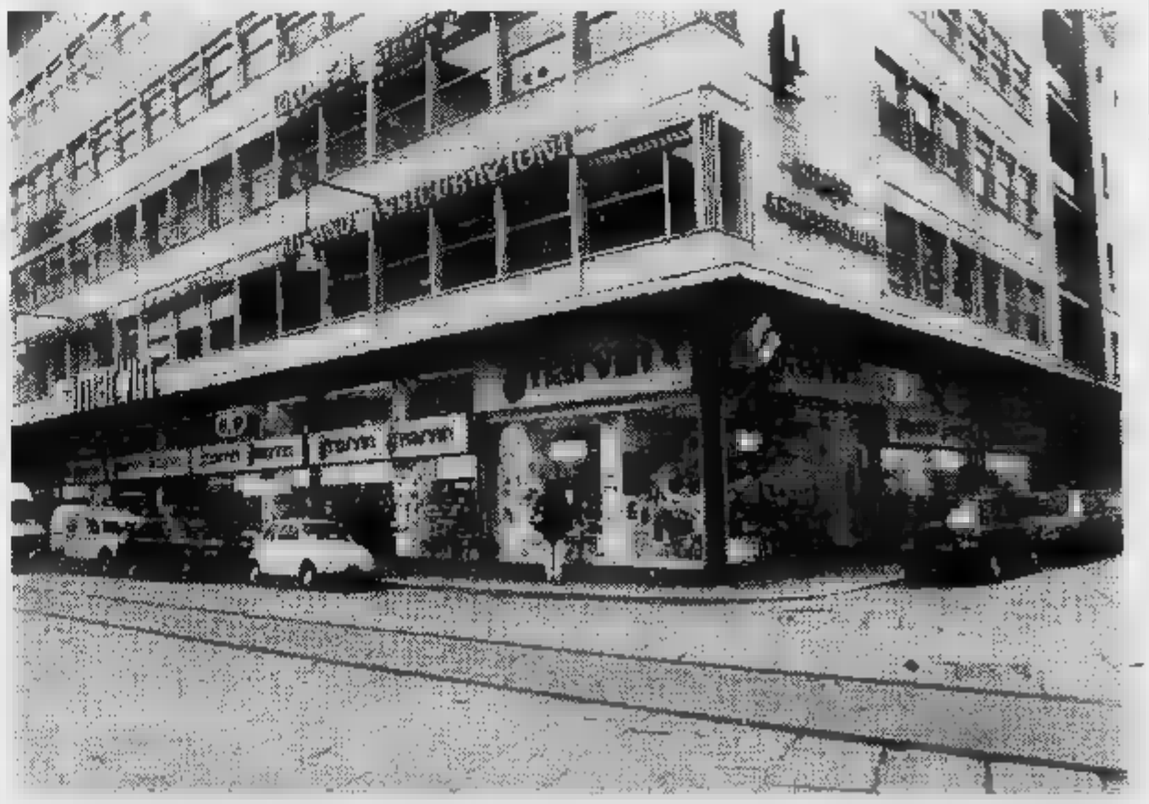

ECONOMICI

19 Vendita alloggi

ADIACENTE [redacted] Derna libero recentissimo 3 camere tinello cucinino bagno 69 milio[redacted] mutuo [redacted] 518.986

ADIACENTE Via Breglio libero: [redacted]era cucina terrazzo termo bagno ascensore 38 milioni facilitati. Setim tel. 481.114.

[redacted] via Chiesa [redacted] Salute libero, camera cucina bagno 16 milioni 500 mila [redacted] mutuo. Centraledile tel. 530.163.

[redacted] via Madama Cristina libero: [redacted]mera [redacted] servizio [redacted] milioni contanti più mutuo. Tel. 758.[redacted]

ADIACENTE via Po libe[redacted], camera cucina bagno ascensore 39 milioni dilazionabili. Tel. 748.723

[redacted]ENTE via Reni libero re[redacted]: camera [redacted] bagno termo 60 mq vendesi 25 milioni contanti più mutuo. Tel. [redacted].

ADIACENTE via [redacted] Marino recente libero 2 camere tinello servizi ampio ottimamente tenuto pagamento facilitato. SIS 519.977.

[redacted] Statuto libero camera cucina servizio interno costruzione decoro[redacted] Tel. 380.[redacted] Guell.

AFFAIRE [redacted] libero signorile corso Marconi piano alto: salone 5 camere cucina 4 servizi box possibilità mutuo.

AFFAIRE 518.986 libero [redacted] San Salvario [redacted] Belfiore: saloncino 5 camere [redacted]gno 87 milioni 900 mila rateabili.

AFFAIRE 518.986 zona Aeronautica via Adige occasione. 1 camera tinello cucinino bagno 20 milioni 900 mila rateabili.

AFFAIRE 518.986 [redacted] piazza Bodoni ingresso-living 2 camere cucina [redacted]gno ascensore mutuo e dilazioni.

AFFAIRE 518.986 [redacted] libero recente Pianezza saloncino camera cucina bagno piano alto 59 milioni 900 mila rateabili.

AFFARE Barriera Milano [redacted] camere servizi telefono [redacted] rialzato uso ufficio e abitazione, 39 milioni dilazioni. [redacted] 839.5300.

[redacted] piazza Massaua vicinanze ampio camera tinello cucinino servizi occupato. Telefonare 369.183 Il Tetto

AFFARE S. Rita recente [redacted] alloggi stessi pa[redacted] composti da 2 camere tinello servizi più 1 [redacted]era tinello srvizi Finci 506.591.

[redacted] via Bardonecchia [redacted] cucina [redacted], occupato. Telefonare 395.786 Il Tetto.

ALLOGGIO libero via Reni signorile recente 2 camere tinello cucinino servizi box doppio. Studio RD, 535.211 - 532.711.

ALTAMENTE signorili ville a schiere [redacted] - via Rocciamelone (a 2 km [redacted] Rivoli) salone 3-4 camere cucina (riservizi giardino privato 2-3 posti [redacted] tavernetta. Pagamento agevolato, [redacted] permute, personale sul posto anche festivi SIS 532.080.

[redacted] libero rifinitissimo via Coppino saloncino 2 c[redacted] tinello biservizi volendo box. SIS 532.[redacted]

BARRIERA Milano [redacted]: camera [redacted] cucinino bagno [redacted] 15 milioni [redacted] mutuo. Tel. 748.723.

BELLETTI vende libero corso [redacted] Gasperi ristrutturato soggiorno cucinotta due camere bagno termo ascensore. Tel. 519.204.

BERGAMASCO [redacted] 659.831 - 650.9849 prestigiosa villa d'epoca ristrutturata a [redacted] con finiture [redacted], box e giardino.

BILOCALE [redacted] subito [redacted] Chiara 30 mq. 12 milioni 90[redacted] mila sufficienti [redacted] milioni resto mutuo. Setim 481.114.

[redacted] libero recente: salone [redacted] camere tinello bagno [redacted] mq vendesi mutuo e dilazioni. Centraledile tel. 532.409.

[redacted]ARO vende alloggio signorile camera [redacted]ello cucinino bagno L. 55 milioni più 4 mutuo dilazioni. Telefonare [redacted].

[redacted] Paradiso libero recente signorile [redacted] alto 2 camere tinello cucinino bagno 2 terrazzi. Telefonare 585.[redacted]1 Cnmea.

BORGO S. Paolo vendesi libero signorile: saloncino 3 camere cucina biservizi termo [redacted]. Elite Case [redacted].

BUTTIGLIERA libero spazioso soggiorno due camere cucina bagno ripostiglio cantina 56 milioni Gabetti Rivoli 958.9483/9.

CAMBIANO libero in palazzina signorile con giardino condominiale ampio: camera [redacted] servizi [redacted] auto Mediocase 389.183

CASABIANCA libero signorile [redacted] Peschiera: saloncino 2 camere [redacted] cucinino servizi 145 milioni. Tel. 531.310.

[redacted] piazza Bengasi: 2 camere tinello cucinino servizi L. 58 milioni pagamento dilazionato. Tel. 531.008

CASABIANCA libero zona corso Valdocco: 2 [redacted] cucina [redacted] L. 30 milioni dilazionabili. Tel. 531.310.

CASABIANCA libero signorile Grugliasco piazza Matteotti: 2 camere [redacted] cucinino servizi. 68 milioni. Tel. [redacted].008

CASABIANCA 531.008 libero signorile [redacted] a Piossasco, salone 3 ca[redacted]ere cucina biservizi box terrazzo, 148 milioni meno mutuo.

CASABIANCA 531.008 libero Bruino nuovo [redacted] palazzina [redacted] 120 biservizi box orto privato. 97 milioni meno forte mutuo.

[redacted] libero [redacted] corso Regina Margherita ([redacted]artinetto): [redacted] cuci[redacted] servizio 23 milioni dilazionati

[redacted] Santa Rita [redacted] sella [redacted]onile 3 camere tinello cucinino servizi cortile. 140 milioni.

CASABIANCA [redacted] libero [redacted] via Cesare Pavese: 2 camere tinello cucinino servizi 64 [redacted] meno forte mutuo.

CASAMERCATO B [redacted] liberi 1-2-3 camere tinello semired[redacted] quasi centrale. Dilazioni. Aperto sabato pomeriggio.

CASAMERCATO C [redacted] Francia 2[redacted] completamente ristrutturato, [redacted] milioni.

CASAMERCATO C[redacted] libero via Canova [redacted] Salvario piano [redacted] 2 camere [redacted] Prezzo affare. Dilazioni.

CASAMERCATO D 650.[redacted] libero [redacted] (Campidoglio): ingresso 2 [redacted] tinello cucinino servizi. Prezzo interessante.

CASAMERCATO D 650.3805 libero [redacted] del Pascolo po[redacted] di casa indipendente salone 2 camere 2 servizi box orto.

NOVEMBRE '82

CCT

Certificati di Credito del Tesoro.

- I CCT sono titoli di Stato esenti da qualsiasi imposta.
- L'investitore può sceglierli nella durata preferita: 2 o 4 anni.
- La prima cedola semestrale è pari, rispettivamente, al 9,50% e al 10%.
- Sono disponibili da 1 milione in su.
- L'interesse dei semestri successivi è pari al rendimento dei BOT a sei mesi, aumentato di un premio. [redacted] premio è di 0,40 di punto per i certificati biennali e di 1 punto intero per quelli quadriennali.
- I risparmiatori possono sottoscriverli presso gli sportelli della Banca d'Italia o di una azienda di credito, al prezzo di emissione, senza pagare alcuna provvigione.
- Offrono un reddito annuo superiore a quello dei BOT.
- Hanno un largo mercato e quindi sono facilmente convertibili in moneta in caso di necessità.

Periodo di offerta al pubblico prorogato

al 12 novembre

Prezzo di emissione	Durata	Prima cedola semestrale	Rendimento annuo 1° semestre
98,50%	2 anni	9,50%	21% circa
98%	4 anni	10%	22% circa

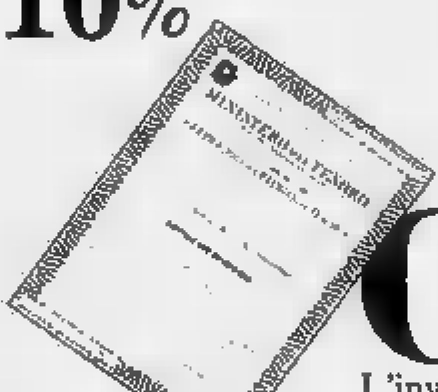

CCT

L'investimento esentasse sempre a portata di mano

CASAMERCATO D 650.3805 libero Moncalieri strada Revigliasco recente signorile 2 camere tinello cucinino bagno box.

[redacted] libero corso Marconi [redacted] con servizi, lire 13 milioni.

[redacted] D [redacted] Grugliasco via Galimberti recente spazioso 1 camera [redacted] tinello cucinino servizi.

CASAMERCATO D 650.3805 via Dei Mille signorile ingresso [redacted] camere cucina 180 mq più soppalco 15 mq caminetto. Affare.

[redacted] 650.3805 Moncalieri (Borgata S. Maria): cam[redacted] tinello cucinino servizi terrazzo 60 mq. 32 milioni.

CASAMERCATO [redacted] 650.3805 corso Einaudi (Crocetta): 2 camere cucina più mansarda 70 [redacted] collegabile 37 milioni dilazionabili

CASAMERCATO D [redacted]50.3805 via Fontanesi (Vanchiglia): ingresso 3 camere cucina servizi. Affare.

[redacted] D 650.3805 libero [redacted]cco recente: ingresso 3 camere tinello [redacted]notta servizio [redacted] circa, dilazioni.

[redacted] D [redacted] libero [redacted] Borzo (Borgo Vittoria) spazioso: camera tinello cucinino. Prezzo interessante.

[redacted] E 650.3805 libero Fornaci signorile recente salone 3[redacted] cucina biservizi. Mutuo e dilazioni.

CASAMERCATO E [redacted]3805 [redacted] Pesaro (Barriera Milano) [redacted] camera tinello [redacted]cinino servizi. 28 milioni.

CASA-NOVA libero zona Parella (via Capelli), alloggio di 2 camere tinello cucinino bagno, L. 58 milioni. Telefonare 385.916.

CASA-NOVA libero zona S. Paolo (via Monginevro) alloggio di 2 camere cucina bagno [redacted] 25 milioni più mutuo. Telefonare 337.534.

[redacted] Vica corso Francia libero 2 camere tinello cucinino [redacted] piano [redacted] mutuo. Galotto 741.3131.

[redacted] adiacente corso Regina tangenziale. soggiorno camera tinello cucinotta bagno ampio garage giardino mq 1000 più 2 rustici, L. 125 milioni. Finci 505.[redacted].

CASETTA con giardino 800 mt [redacted] Francia Grugliasco vendo, dilazioni. [redacted]. 616.229 - 534.584.

CENTRALE via S. Quintino angolo corso Ferraris in stabile ristrutturato camera cucina servizio occupato. Finci [redacted]

CENTRO libero alloggio di 2 camere cucina ingresso ripostiglio bagno cantina 38 [redacted]. 610.601 ufficio.

CHIVASSO adiacenze stazione-alloggi [redacted] stessa casa 2/5 vani servizi da L. 11 milioni dilazioni. Mediocase 335.9070.

[redacted] appartamento libero 1 camera tinello cucinino servizi cantina a L. 10 milioni 500 mila [redacted]. Grimaldi 911.3866.

CITTADELLA [redacted] via [redacted] Nanni (adiacenze) libero ingresso [redacted] camere tinello [redacted] bagno 2 balconi termo cantina posto auto. L. 55 milioni, mutuo; [redacted]zioni. Telefonare 519.260 - 532.170.

CITTADELLA C [redacted] Vittorio liberi monolocali abbinabili con servizi da ristrutturare. Telefonare 519.260 - 532.170.

CITTADELLA D [redacted] Racconigi [redacted] ingresso [redacted] camere tinello cucinino bagno [redacted] permute. Telefonare [redacted] - 532.170.

CITTADELLA E piazza Crispi libero ingresso camera cucina servizi cantina, L. 25 milioni dilazionabili. Telefonare 519.260 - 532.170.

CITTADELLA F [redacted] libero in ottima costruzione ingresso [redacted] servizi termo cantina, L. 27 milioni dilazionabili Telefonare 519.260 - 532.170.

CITTADELLA G via Genova [redacted] ristrutturato [redacted] ingresso [redacted] tinello cucinino bagno cantina. Telefonare 519.260 - 532.170.

COLLE della Maddalena in complesso residenziale 175 mq di alloggio più 44 mq di balcone aff[redacted] G.E.A. 519.939 541.484.

COLOMBATTO & [redacted] Collegno [redacted] ditta diretta dall'impresa a[redacted] nuovi ottime rifiniture prezzi affare. Tel. 011 837.149

COM.FAI vende libero adiacenze corsi Siracusa Sebastopoli in [redacted] signorile [redacted] camere tinello cucinino bagno ripostiglio. Tel. 548.[redacted].

[redacted] Europa piano alto appartamento soggiorno [redacted] cucina [redacted] doppi servizi cantina box. Tel. 548.123.

COM.FAI vende [redacted] Paolo [redacted] casa appartamenti liberi e occupati 1 camera cucina bagno. Dilazioni. Tel. 548.123.

COM.FAI vende libero piazza Guala panoramicissimo 2 camere tinello [redacted] bagno. Dilazioni. Tel. 548.123.

COM.FAI vende strada per Settimo in villa [redacted]cente costruzione appartamento mq 220 giardino garage. Mutuo, dilazioni. Telefonare 548.123.

CONSERLEDILE 533.322 vende in recentissima palazzina corso Moncalieri 328 1-2 camere tinello bag[redacted] milioni 3 camere cucina bagno 88 milioni.

CORSO Ferrucci libero camera cucina servi[redacted]. Eurostop 787.081.

CORSO Marconi via Belfiore 8 casa recentissima con pregiate caratteristiche disponiamo di uffici 1, 2, 3 camere e box [redacted]. Fiduciaria Immobiliare 555.958.

CORSO Orbassano 230 vendesi appartamenti 1-2 camere tinello cucinino bagno [redacted]sonale sul posto ore 17-19. Gabetti 5767.

CORSO Racconigi (adiacenze) libero [redacted] tinello cucinino [redacted] bagno [redacted] milioni più [redacted]. Setim tel. 473.0118.

[redacted] RE UMBERTO

[redacted] costruzione elegante appartamento mq 300, piano alto, panoramicissimo, box 2 auto. Setim 519.801.

CORSO San Maurizio alloggio libero decoroso, 2° piano ingresso [redacted] camere cucina, L. [redacted] milioni. Il Portico, tel. [redacted].

CORSO SEBASTOPOLI

Attico libero recente: soggiorno camera tinello servizi. Tel. 749.2246 ore ufficio.

CORSO Svizzera [redacted] signorile: salone 3 camere cucina servizi riscaldamento centrale ascensore Mediocase 389.183.

CORSO Tassoni libero subito signori[redacted]: ingresso camera cucina bagno 39 milioni sufficienti 19 milioni. Setim 473.0118.

CORSO Vercelli (adiacenze) libe[redacted] subito riscaldamento centr[redacted] cucina servizi 25 milioni 500 mila. Grimaldi 506.484.

CROCETTA libero via Vela ultimo piano [redacted]bile signorile mansardato salone divisibile camera servizi tel. 510.801.

CROCETTA [redacted] ampio luminoso 2 camere cucina bagno terrazzino termo ascensore. Elite Cas[redacted].

CROCETTA via Marco [redacted]bio camera tinello cucinino bagno 31 milioni 900 mila mutuo di[redacted] vende Ulip 547.828

[redacted] libero [redacted] Peschiera: saloncino 3 camere tinello servizi cantina L. [redacted] milioni dilazioni e permute. [redacted]. 506.644/5

EDILFIN libero Rivalta appartamento in villa [redacted] mq più 140 mansardati box 3 [redacted] dila[redacted]. Tel. 506.644 - 506.645.

EDILFIN [redacted] libera collina Torinese casetta completamente battuta terr[redacted] riscaldamento. Tel. 506.644/5.

EUROEDILE fraziona stabile d'epoca adiacente via Cibrario alloggi di varie dimensioni prezzi da L. 7 milioni. T[redacted]. 746.096.

[redacted]ILE vende a Cascine Vica libero [redacted]no alto recentissimo alloggio 2 camere tinello cucinino bagno. Tel. 746.096.

EUROEDILE vende Borgo Vittoria alloggi recenti composti da 2 [redacted] cucinino bagno piano alto no ascensore. Tel. 746.096.

[redacted]

A Crocetta [redacted] Turati libero signorile salonone 2 camere cucina servizio ingresso cantina piano alto, L. 135 milioni. Telefonare 504.263.

[redacted] B corso Rosselli [redacted] 2/3 [redacted] tinello cucinino servizi casa signorile, L. 71 milioni; L. [redacted] milioni [redacted].

[redacted] C Crocetta libero camera cucina abitabile servizi cantina mq [redacted], L. 40 milioni. Telefonare [redacted].

EXPOCASE liberi centro via Mazzini casa ristrutturata camera tinello cucinino servizi, L. 38 milioni. Telefonare 505.208.

[redacted] 2 camere cucina abitabile servizi ingresso casa d'epoca, L. 41 milioni. Telefonare 505.208 - 504.263.

FAILLA [redacted] 741.2874 [redacted] di Milano (via Brandizzo), stessa casa, 2 camere cucina bagno 26 milioni; 3 camere [redacted] bagno 35 milioni. Dilazioni.

FAILLA & BERTINETTO 741.2874, libero vicinanze piazza Bengasi, alloggio [redacted] 1972, [redacted] camera tinello cucinino b[redacted]o.

FAILLA [redacted] **BERTINETTO** 741.2874, vende [redacted] casetta ristrutturata a Venaria, alloggio su 2 [redacted] interna), soggiorno 3 camere cucina bagno [redacted] auto L. 66 milioni.

FAILLA & BERTIN[redacted] 741.2874, libero Collegno-Savonera, 2 camere tinello cucinino bag[redacted]. Termo centrale 50 milioni.

FIMINTER Spa libero corso Lecce camera tinello angolo cottura servizi ingresso, L. [redacted] milioni dilazioni. Telefonare 696.7121.

[redacted] corso Regina Margherita [redacted]partamento [redacted] soggiorno [redacted] cucina [redacted]vizio ingresso, L. [redacted] milioni. Telefonare 696.7121.

[redacted] Spa libero S. Paolo adiacente piazza Sabotino 2 camere tinello cucinino servizi, L. 45 milioni. Telefonare 696.7121.

FIMINTER Spa libero adiacente [redacted] Francia (via Bagetti) soggiorno 4 camere [redacted] biservizi ingresso. Telefonare 696.7121.

FIMINTER Spa libero corso Francia saloncino 2 camere tinello cucinino servizi ingresso, dilazioni. Telefonare 696.7121.

FIMINTER Spa libero Gerbido via Allason ampio luminoso [redacted] tinello cucinino servizi ingresso dilazioni. Telefonare 696.7121.

FINCI libero via De Sanctis [redacted] piazza Massaua spazioso 2 camere tinello cucinino servizi termo ascensore. Tel. 505.[redacted]1.

GABETTI Rivoli 958.9483/9 vende liberi sullo stesso piano [redacted]ione tre camere cucina doppi servizi e camera cucina bagno.

[redacted] vende libero [redacted] no camera cucina bagno cantina riscaldamento centrale, 35 [redacted] 500 mila dilazionabili.

GABETTI 5767 vende libero recente press[redacted]teria Martini via Porpora piano alto [redacted]loncino 2 camere cucina bagno.

[redacted] 5767 vende libero Mirafiori via Quarello costruzione 72, 3° piano, 5 camere cucina doppi [redacted] cantina box.

GABETTI 5767 vende [redacted] piazza Bernini corso Francia spazioso 2 camere cucina bagno, 26 milioni 800 [redacted] dilazionabili.

[redacted] 5767 [redacted] libero Strada [redacted]no [redacted] corso Toscana [redacted] piano alto camera tinello cucinino bagno.

[redacted] 5767 vende adiacente via Onorato Vigliani via De Maistre camera tinello cucinino bagno cantina. 22 milioni 500 mila.

GABETTI 5767 vende libera Pino Torinese via Monviso mansarda di soggiorno cucinino bagno ripostiglio. 22 milioni 500 mila.

GABETTI 5767 vende libero Gerbido via Corti recentissimo saloncino 2 camere tinello cucinino doppi servizi [redacted] mutuo.

GABETTI [redacted] libero Crocetta [redacted] termo a[redacted] 2 camere cucina bagno cantina, 63 milioni.

GABETTI 5767 vende libero via [redacted] al 3° piano camera tinello cucinino servizio cantina [redacted] 22 milioni dilazionabili.

[redacted] vende via Isaiglio [redacted] corso Peschiera 2° [redacted]o 2 camere cucina ingresso servizio cantina. 28 milioni 300 mila.

GABETTI 5767 vende adiacente corso Belgio corso Brianza con ascensore riscaldamento camera tinello cucinino, 31 milioni 800 mila.

GABETTI [redacted] vende via Reggio angolo Lungo Dora Firenze [redacted] 4° piano 2 camere cucina [redacted] servizio, [redacted] milioni 900 mila dilazionabili.

GASSINO Torinese appartamento libero 2 [redacted] cucina servizi a L. 22 milioni [redacted] mila più dilazioni. Grimaldi 911.[redacted]

[redacted] via [redacted] Secondo mq 90 alloggio di ingresso cucina 3 camere pi[redacted] spogliatoio servizi tel. [redacted] 518.839.

(continua)

❶ «Quinto potere» in 16 millimetri

❷ Una nuova «compatta» superfacile

❸ La Pentax tascabile «autofocus»

❹ I grandi classici in videocassetta

❶ Novità autunnali della S. Paolo

Per gli appassionati del grande schermo casalingo sono giunte alla S. Paolo le prime novità autunnali in sedici millimetri. I soggetti più interessanti sono: «Quinto potere» di Sidney Lumet con Faye Dunaway, William Holden e Peter Finch, è un film drammatico che spara a zero sulla televisione e sulle macchinazioni sotterranee di chi le [illegible] «Solaris» di Andrej Tarkovskij con Natalia Bondarciuk e Donantas Banionis, è un genere di fantascienza che affronta il problema della tecnologia che distrugge l'uomo; «Il ritorno del padre» di Ota Koval e Jaroslava Vosmikova con Filip [illegible] e Ladislav Mrkvcka, è una commedia che sa [illegible] la riscoperta della figura paterna [illegible] parte di un [illegible] di collegio che è tanto maturo da accettare la storia della [illegible] famiglia; «Il ritratto blu» di Gennady Shumsky con Daria Mikhailova e Valery Svichev, è un genere commedia che racconta [illegible] quadro di vita nella campagna russa i sogni della fanciullezza; «Il racconto della giungla» di Gibba, è un film d'animazione italiano che ci riporta all'anno di grazia 1652, [illegible] un Robinson Crusoe dei nostri giorni; «Mattia l'astuto e l'oca» di Attila Dargay è un divertente cartone animato ungherese, particolarmente adatto ai più piccoli.

Seguono il catalogo: «Il brigante Jurko» e «Arrivano i cosacchi» due soggetti di animazione che illustrano episodi significativi della civiltà, ricchi di trovate originali fantasiose e di insegnamenti educativi; «Niklas nel paese delle stravaganze» di Ulf Andrée con Peter Malmsio e Stefan Grybe, è la strana avventura meraviglia di Niklas nel mondo della natura alla ricerca di un cagnolino disperso nel bosco; «Indiani in collegio» di Július Matula con Ivan Mistrik e Karel Kabicek, è la storia di un gruppo di ragazzi di collegio impegnati a respingere gli attacchi di altri ragazzi del villaggio; «L'ora degli elefanti blu» di Radim Cvrcek con Barborka Pirnerova e Tomas Munchka, è la favola di due bambini alla ricerca dell'occhio [illegible] dell'elefante blu sull'isola di Natale; «La guardia bianca» di Alexandre Alov e Vladimir Naoumov con Ljudmila Saveljeva e Alexei Batalov, è una storia romanzata composta in due parti ben delineate: affresco eroico la prima, dramma psicologico la seconda. Due soggetti a prossima riduzione in sedici [illegible] «L'ultimo metrò» di François Truffaut e «Il bisbetico domato» di Castellano-Pipolo.

Novità a noleggio anche per i cineamatori che [illegible] attrezzati con il tradizionale proiettore sonoro in superotto. Segnaliamo alcuni film disponibili con pista magnetica: «Ti-Kojo e il suo pescecane», «...Altrimenti ci arrabbiamo», «Fantozzi», «Piedone l'africano», «Per amore di Beniamino», «Torna a casa Salty», «Cielo sulla palude», «Il giorno della civetta», «Johnny West il mancino», «Per grazia ricevuta» e «L'albero di Natale».

❷ Dalla Vivitar per l'inesperto

La Vivitar Corporation, specializzata nel [illegible] attrezzature fotografiche, presenta una nuova [illegible] compatta 35 mm, per gli appassionati che vogliono solo catturare immagini, piuttosto che perdersi dietro alle regolazioni. Per coloro che [illegible] fotografie solo poche volte l'anno la 35 EF si presenta facile e pratica: caricamento pellicola a prova di dilettante, obiettivo a fuoco fisso, lampeggiatore incorporato con relativo indicatore di luce insufficiente.

Spesso l'inesperto è sempre il dubbio di non aver caricato [illegible] la macchina; con l'inserimento facilitato il problema è risolto perché all'operatore [illegible] rimane, dopo aver appoggiato la coda [illegible] pellicola sul rocchetto, che richiudere il dorso e trascinare il film sino al primo fotogramma.

Il flash elettronico incorporato segna il numero guida per 100 [illegible] pari a 14 offrendo un campo di utilizzo tra 1,5 e 3,5 metri con pellicola 100 Asa e fino a 7 metri con pellicola 400 Asa. Il tempo di ricarica è di soli 8 secondi con un'autonomia di 180 lampi per ogni set di batterie alcaline.

Un sensore fotoelettrico incorporato stabilisce esattamente quando [illegible] insufficienza di luce per lo scatto di foto senza l'uso del flash (si accende [illegible] Led rosso). La 35 EF monta un obiettivo Vivitar 38 mm/5,6 [illegible] schema ottico a tre lenti separate.

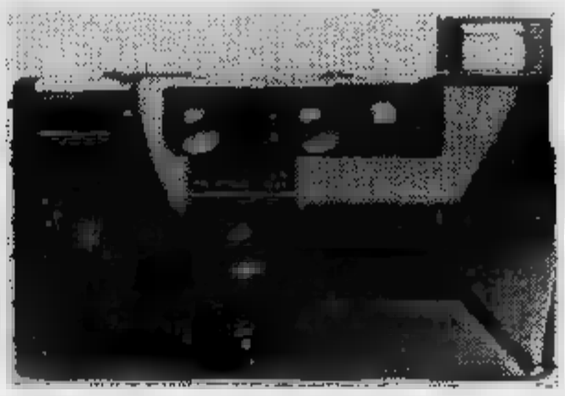

❸ Ha il flash incorporato

Anche Pentax entra nel mercato delle 35 mm [illegible] reflex. La [illegible] prima fotocamera compatta, [illegible] reflex, è la novità che la Asahi Optical ha presentato in photokina. La Pentax PC 35 AF è autofocus, tascabile, con flash incorporato che fuoriesce; l'obiettivo, che rimane coperto quando non si usa l'apparecchio, è [illegible] 2,8/35 mm a fuoco da 70 cm. L'esposizione è automatica con tempi da 1/4 a 1/500; l'otturatore è controllato meccanicamente, il mirino indica quando la luce [illegible] è sufficiente. L'apparecchio, dotato di autoscatto, può [illegible] accessoriato [illegible] un winder.

Si rinnova la gamma di flash Philips. Questi, studiati tenendo presente la logicità delle operazioni e la possibilità di esclusione degli automatismi, [illegible] novità presentate alla rassegna coloniese. La gamma si compone di flash suddivisi in quattro gruppi; il gruppo A comprende due modelli molto semplici ed economici: P516 e P518 C (quest'ultimo [illegible] computer). Il gruppo [illegible] comprende quattro modelli destinati alla massa dei fotoamatori: [illegible] C e P [illegible] C a media potenza con computer, P526 TC con computer thyristor, P526 TCX dedicato. Il gruppo C comprende tre modelli sofisticati: [illegible] TC, P536 TCLS con flash ausiliario, P536 TCLX nella versione dedicato. L'ultimo gruppo infine comprende dei modelli a torcia destinati ai professionisti.

❹ A noleggio dalla Warner

Anche la Warner presenta spettacoli che fanno epoca in videocassetta a noleggio minimo. I grandi classici di ieri e i grandi classici di oggi sono disponibili nei sistemi video VHS e Betamax. I titoli più famosi proposti sono: «Superman» di Richard Donner, con Marlon Brando e Gene [illegible] ckman; «Rollerball» di Norman Jewison, [illegible] James Caan e John Houseman; «Bullitt» [illegible] Peter Yates, con Steve McQueen e Robert Vaughn; «Gangster story» [illegible] Arthur Penn, con Warren Beatty e Faye Dunaway, è una storia di crimini, sangue e violenza dettata con crudo realismo; «007 dalla Russia con amore» di Terence Young con Sean Connery e Daniela Bianchi, è [illegible] vicenda fantascientifica che vuole impegnato [illegible] protagonista con spie, agenti segreti e indiavolati inseguimenti; «Un dollaro d'onore» [illegible] Howard Hawks con John Wayne, Dean Martin e Angie Dickinson, è un genere [illegible] western con una memorabile colonna sonora.

Altri interessanti soggetti sono: «1855: la prima grande rapina al treno» di Michael Crichton [illegible] Sean Connery e Donald Sutherland, è un film dove si combinano piacevolmente il crimine, l'intrigo, l'avventura, l'azione, l'eleganza della musica e [illegible] costumi; «Sentieri selvaggi» di John Ford con John Wayne e Jeffrey Hunter, è una saga «western» che racconta la storia di un veterano di guerra alla ricerca di [illegible] ragazza rapita dagli indiani; «Il mucchio selvaggio» di Sam Peckinpah, con William Holden e Robert Ryan; «La battaglia [illegible] Alamo» [illegible] John Wayne attore e regista è ancora «Agente [illegible] [illegible] Goldfinger» [illegible] Guy Hamilton, [illegible] Sean Connery e Honor Blackman.

Per informazioni e suggerimenti scrivere a:
[illegible] Sera, rubrica «Hobby novità» - via [illegible] - Torino

INFORMAZIONE PUBBLICITARIA

A TORINO C'E' LA CITTA' DELLE FOTO: VISITATELA CON NOI

Reparti specializzati, personale medico e tecnico a disposizione anche solo per consulenza, vasta [illegible] di apparecchiature fotocinematografiche

La chiamano Città [illegible] Foto ed è il più grande Centro di Foto-cine-ottica d'Europa. L'indirizzo è Via Lagrange 45 a Torino ed il nome, come tutti sanno, è Marvin. Visitiamo la Città delle Foto e troviamo tanti reparti con personale altamente specializzato. Notiamo che i tecnici di Marvin sono sempre a disposizione per qualsiasi consulenza, discutono [illegible] i clienti esperti e consigliano chi è alle prime armi. Girando tra i reparti ci [illegible] giamo che offrono tutto il materiale e gli articoli necessari a soddisfare gli appassionati di fotografia, cinematografia, astronomia e camera [illegible]
Nel reparto fotocinematografia troviamo Reflex 35 mm, cineprese, proiettori, obiettivi, lavagne luminose, episcopi e telecamere portatili.
Le ultime novità di Marvin [illegible] il reparto astronomia con telescopi, riflettori, filtri solari e [illegible] e tante altre apparecchiature per scrutare il cielo ed i suoi segreti e le videocassette, che vengono anche noleggiate. Visitiamo anche il reparto ottica, dove [illegible] potevano mancare le migliori marche di lenti e montature, una vasta gamma di forme e materiali ed occhiali per qualsiasi occasione; gli sportivi, per esempio, trovano sicuramente nel reparto ottica di Marvin il modello adatto al loro sport specifico, perché ci [illegible] occhialini per subacquei e montature infrangibili per tennisti, solo per fare qualche esempio. Quando si tratta di vista il discorso diventa delicato; [illegible] c'è l'ormai famoso Centro Diagnosi della Vista, che continua ad assicurare il servizio di check-up degli occhi, una visita approfondita effettuata con l'ausilio di modernissime attrezzature. [illegible] caso di prescrizione di lenti a contatto il Centro è attrezzato per offrire un accurato servizio di contattologia. L'ultima tappa del nostro giro è la [illegible] Dimostrazioni; fervono i preparativi per ricevere tecnici ed apparecchiature per un'imminente manifestazione; naturalmente nella Città delle Foto non manca materiale di documentazione sulla fotografia e la [illegible] mera oscura, lo notiamo alla fine della visita. L'ultima notizia che ci viene data è che la Città delle Foto è collegata con ascensore [illegible] un vasto parcheggio con ingresso in Via [illegible] 4 bis a disposizione dei clienti di Marvin, quindi, [illegible] volete un consiglio, approfittatene [illegible] [illegible] perdete tempo a cercare un introvabile posto per la macchina.

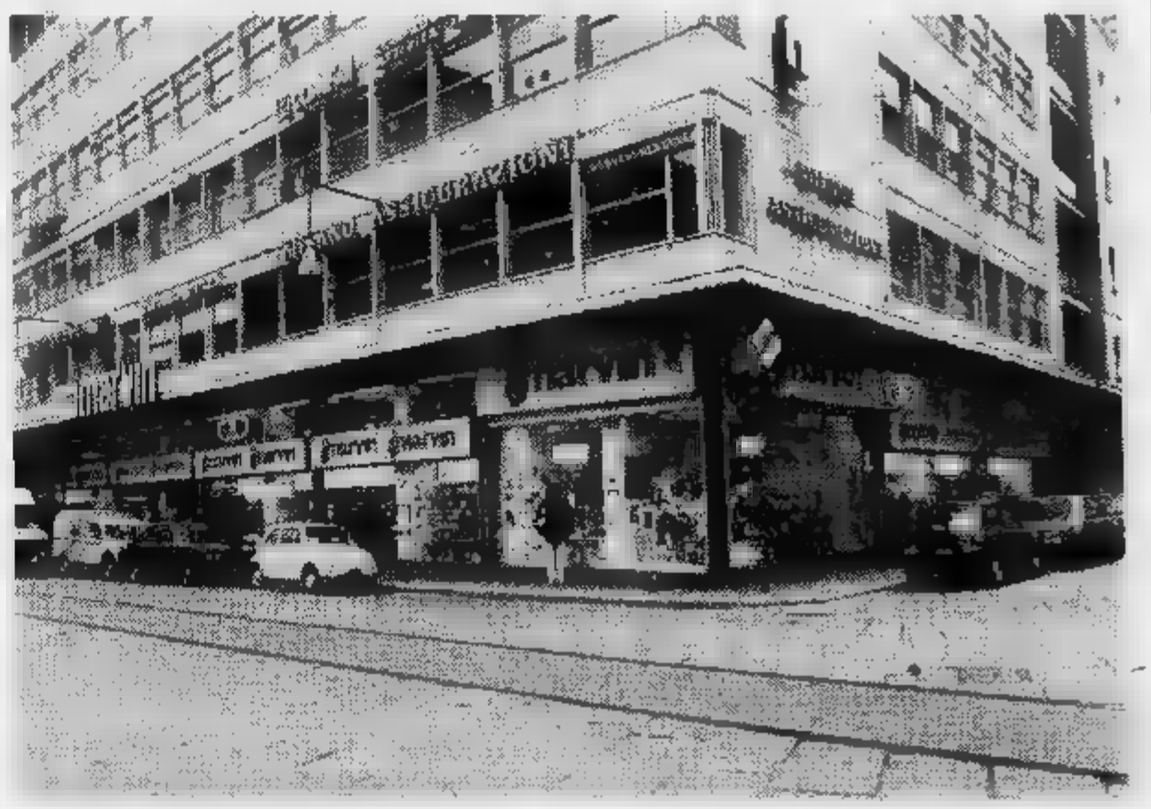

Polonia ferma 3 ore domani

Le autorità mettono in guardia i lavoratori: «Abbiamo la forza per stroncare gli scioperi»

VARSAVIA — Jaruzelski è pronto a fronteggiare con uno spregiudicato uso della forza l'annunciata astensione dal lavoro, fissata per domani, dei dirigenti di «Solidarnosc» in clandestinità. «Lo Stato dispone di mezzi e delle forze sufficienti per garantire l'ordine e la calma», è scritto nel comunicato del Consiglio dei ministri diffuso ieri.

Secondo il programma prefissato, le agitazioni dovrebbero consistere in otto ore di astensione dal lavoro e in [illegible] di protesta. La riuscita della manifestazione dipende molto dalla compattezza dei lavoratori, e non sarà così facile come in passato raggiungere alte adesioni. Questa volta, infatti, la [illegible] maggiore è rappresentata dalla militarizzazione delle principali [illegible] e dei loro dipendenti. Il provvedimento comporta, tra l'altro, pene severissime contro i trasgressori.

Il nastro magnetico con il programma radiofonico che dovrà essere diffuso nella rete interna delle [illegible] durante lo sciopero generale circola da alcuni giorni a Varsavia. Si tratta di una registrazione di 8 minuti, nella quale si ripercorre la storia di «Solidarnosc», cominciando dal discorso del presidente Lech Walesa, pronunciato il 31 agosto 1980 dopo la firma degli accordi di Danzica. Si sente, tra l'altro, la folla scandire il nome di «Solidarnosc» e quindi l'inno del sindacato libero.

La struttura clandestina di «Solidarnosc» ha subito un duro colpo, in seguito alla cattura — avvenuta a [illegible] — di Piotr Bednarz, uno dei quattro componenti della Commissione di [illegible] mento [illegible] all'agenzia Pap, insieme a lui 9 agenti dei servizi di sicurezza hanno arrestato altri 12 attivisti sindacali, durante una riunione segreta. In seno al Direttivo clandestino del disciolto sindacato indipendente, Bednarz aveva sostituito Wladyslaw Prasyniuk, che era stato arrestato il 5 ottobre.

Stando alla polacca, l'arresto di Bednarz e degli altri attivisti di «Solidarnosc» (l'emittente ha parlato di docenti, studenti e addetti ai servizi sanitari) è avvenuto ieri. Nei loro confronti, è stata aperta un'istruttoria con procedura sommaria.

Il regime, intanto, ha lanciato un nuovo avvertimento all'«opposizione clandestina» per scoraggiarla dall'attuare le azioni di protesta progettate per [illegible]. È appreso, nel frattempo, che in seguito ai disordini del 31 agosto, la procura di Breslavia ha aperto procedimenti giudiziari contro 9 persone.

Birra avvelenata al rivale in amore

Morente un tedesco a Sanremo - Due fermati

RENATA ANGELI

SANLORENZO — Lo hanno avvelenato con dell'anticrittogamico versato in una bottiglia di birra. E' tra la vita e la morte. I medici dell'ospedale di Sanremo, dove è ricoverato, si sono riservati la prognosi. Si chiama Gunther Damm, è un tedesco di 33 anni, lavora come bracciante presso un floricoltore di Taggia. Secondo le prime indagini, sarebbe stato avvelenato «per amore».

I carabinieri hanno fermato due suoi compagni di lavoro, Terzio Lanteri, di 30 anni, e Paolo Masiello, di 35. Sono sospettati di aver tentato di uccidere il tedesco versando nella birra che si apprestava a bere una massiccia dose di «Nogos», una sostanza usata in floricoltura. I due, che sono già stati interrogati, si proclamano innocenti. Secondo i carabinieri, il delitto sarebbe stato tentato per motivi di gelosia. Gunther Damm si era legato da qualche tempo a Renata Angeli, un'operaia di 29 anni, amica di Terzio Lanteri. Quest'ultimo non avrebbe mai perdonato l'«affronto».

Nella tarda serata di sabato la donna si è recata in un bar a comprare una birra. Lanteri l'ha vista e l'ha seguita fino alla baracca dove vive Gunther Damm. «E' l'ultima birra che bevete insieme» [illegible]

Dopo alcune ore, all'alba, il tedesco è stato colpito da dolori atroci. E' stato [illegible] dal datore di lavoro, Luigi Acquesta. E' stato trasportato prima all'ospedale di [illegible], poi al reparto di rianimazione di Sanremo. «Avvelenamento» è stata la diagnosi. I carabinieri hanno recuperato la bottiglia di birra e hanno scoperto che [illegible] veleno. Poche indagini sono bastate per portare al fermo Lanteri e Masiello.

● ST CHARLES — *Shirley Allen, infermiera disoccupata quarantenne è stata incriminata per aver ucciso il quarto marito, Lloyd Allen, somministrandogli regolarmente nella birra e nel vino un anti-congelante. [illegible] ta: il pubblico ministero, ritiene che la donna, che aveva già intascato i 25 mila dollari della assicurazione stipulata sulla vita del coniuge, si sia sbarazzata con lo stesso sistema del precedente marito per ucciderne un terzo.*

Andreatta e Lagorio denunciati dal ministro Ciccardini

ROMA — Per avere «*autorizzato la stipula di contratti per un importo complessivo di 351 miliardi e 135 milioni per lo sviluppo del "caccia" AM-X, nonostante che il disegno di legge di autorizzazione del programma e della spesa non sia stato ancora approvato dal Parlamento*», i ministri Andreatta e Lagorio sono stati oggi «denunciati» al presidente della Camera Nilde Jotti, perché ne investa la Commissione inquirente, al deputato [illegible] Roberto Ciccardini.

La Camera discute proroga per la legge sui «pentiti»

ROMA — La [illegible] la proroga (un anno) della legge che prevede particolari benefici per i colpevoli di reati commessi per finalità di terrorismo che «*abbiano dato prova del loro ravvedimento e collaborino fattivamente con l'autorità di polizia giudiziaria*». Viene fermata la data del 31 gennaio scorso, come termine ultimo di [illegible] dei reati da prendere in considerazione.

Funzionario delle Imposte arrestato per concussione

PIACENZA — Il vicedirettore dell'ufficio imposte dirette di Piacenza è stato arrestato assieme ad un commercialista con l'accusa di concussione. [illegible]lo gli inquirenti i due, ai quali non sono stati resi noti i nomi, avrebbero preteso 30 milioni da un imprenditore con la promessa di sanare la sua posizione nei riguardi del fisco.

Commerciante assassinato nel [illegible] davanti a casa

GIOIA TAURO — Ieri sera, poco dopo le 22, è stato ucciso a colpi di fucile a Rizziconi (grosso centro agricolo della piana di Gioia Tauro) il commerciante Giuseppe Barone di 36 anni, diffidato di pubblica sicurezza. Gli assassini lo hanno ucciso sparandogli da breve distanza a poche decine di metri dalla sua villa.

Estesa al Nord Italia la [illegible] truffa immobiliare

MODENA — L'inchiesta sulla gigantesca truffa organizzata da quattro società immobiliari di Modena (si parla di alcuni miliardi di fatturato), che vendevano a più clienti lo stesso immobile, è estesa a diverse città del Nord Italia. Lo confermano le [illegible] denunce effettuate ieri dai cittadini raggirati dai falsi agenti immobiliari presso le questure di Parma e Bologna.

Rinviato al prossimo anno il processo a Toni Negri

I giudici impegnati con il caso Moro - Già 4 anni di carcere preventivo

ROMA — Il processo per il «caso 7 aprile», in cui compaiono come imputati i personaggi di maggiore spicco di Autonomia operaia, è stato rinviato al 15 febbraio del prossimo anno. Il rinvio è dovuto al fatto che i giudici della prima corte d'Assise di Roma non sono in grado di dare il via al dibattimento: sono ancora impegnati nel processo Moro. Toni Negri e gli altri autonomi dovranno dunque attendere altri 8 mesi prima di [illegible] processati.

Il loro arresto risale all'aprile del 79. Fu voluto dal giudice di Padova Calogero: per lui i *leaders* di Autonomia operaia erano in realtà i grandi capi delle Brigate rosse.

Calogero [illegible] che Toni Negri era il «telefonista» del sequestro Moro, cioè l'uomo che [illegible] il rapimento aveva tenuto i contatti con i famigliari e i collaboratori del presidende della dc. Ma l'accusa sfumò pochi mesi dopo e vennero smentite dagli stessi giudici istruttori che il coinvolgimento dei capi «autonomi» nel sequestro dello statista, sia la presunta *leadership* delle Brigate [illegible]

[illegible] queste [illegible] sono spuntate altre imputazioni. Quanto siano valide, lo potrebbe dire solo il processo.

Oggi gli imputati detenuti erano presenti all'interno delle gabbie al gran completo. [illegible] l'esclusione di [illegible] -Bravo, [illegible] giustificato per influenza.

COMUNICAZIONE FINPIEMONTE
ALLE [illegible] EDILI.

PER RILANCIARE
L'EDILIZIA
INDUSTRIALE
PIEMONTESE
OCCORRE LA VOSTRA
COLLABORAZIONE.

INVITO.

Se volete partecipare alla ripresa dell'edilizia industriale in Piemonte vi offriamo una grande opportunità.

Stiamo proponendo, infatti, alle piccole e medie aziende piemontesi delle interessanti formule di leasing immobiliare per i nuovi insediamenti industriali.

Insediamenti che verranno scelti e realizzati grazie alle proposte progettuali di stabilimenti che vorrete inviarci.

Le proposte, raccolte in un vero e proprio catalogo di opportunità edilizie, potranno tradursi molto presto in opere edili.

La documentazione, necessaria a chi vuole aderire a questa iniziativa, o maggiori informazioni si potranno ottenere presso la Finpiemonte e le Associazioni di Categoria.

finpiemonte SpA
Via Garibaldi 2 Torino,
Tel. 513861.

STAMPA SERA
Michele Torre
direttore responsabile
Carlo Brizzardo
vicedirettore

Editrice LA STAMPA S.p.A.
Presidente Giovanni Agnelli
Amministratore Delegato e Direttore Generale
Marco Benedetto
Consiglieri Vittorino Chiusano
Luca Cordero di Montezemolo
Umberto Cuttica
Giovanni Giovannini
[illegible] Ferroni
Francesco Paolo Mattioli
Sindaci Alfonso Ferrero (presid.)
Luigi Demartini
Giovanni Peradotto

Stabilimento tipografico: Edit. La Stampa S.p.A. - Via Marenco, 32 - 10126 Torino

© 1982 Edit. LA STAMPA S.p.A.

CERTIFICATO N. 357 DEL 23-12-1981

Temperatura a Torino, ore 13 +9

TEMPO PREVISTO: su Piemonte e Valle [illegible] cielo in prevalenza coperto, con piogge sparse e nevicate oltre i [illegible] m. VISIBILITA': discreta. VENTI: calmi o deboli in pianura, con locali rinforzi settentrionali sui [illegible] alpini. TEMPERATURA: [illegible] TEN[illegible]. TEMPO: variabile.

in provincia (ore 8)

[illegible]	+ 1
Alessandria	+ 4
Asti	n.p.
[illegible]	+ 5
[illegible]	+ 6
Vercelli	+ 5
Genova	+ 8
Imperia	+14
Savona	+ 9

all'estero ieri

Atene	+11
Berlino	+11
Buenos [illegible]	+19
Lisbona	+16
Londra	+14
Mosca	— 3
New York	+11
Parigi	[illegible]
Singapore	+30
Tokyo	+20

in [illegible] (ore 8)

[illegible]	+ 8
[illegible]	n.p.
Milano	+ 4
Bologna	+ 5
Firenze	n.p.
[illegible]	+18
[illegible]	+12
Reggio C.	+18
[illegible]	+21
Cagliari	+20

GOVERNO VERSO UN RIMPASTO ALTRIMENTI CI SARA' LA CRISI?

Spadolini sembra deciso a licenziare i ministri Andreatta e Formica - Pertini sarebbe d'accordo - Ma la dc e i socialisti potrebbero non accettare il «sacrificio»

— Forse già questa sera Giovanni Spadolini potrebbe salire al Quirinale per riferire al Presidente della Repubblica sull'ultima, più recente e pericolosa crisi che sta sbarrando il cammino al suo governo. E, forse, potrebbe rassegnare nelle Capo dello il mandato riottenuto solo la estate. Ma c'è tutta una giornata davanti, sarà delle più lunghe e difficili per il presidente Consiglio. E la visita a Pertini potrebbe anche slittare fino a domani mattina, qualora la situazione si complicasse ulteriormente.

Di fronte alle polemiche (scese livello personale toni non degni del ruolo dei due ministri, Andreatta e Formica) che comunque nascondono divergenze profonde sulla politica economica dell'esecutivo, Spadolini non ha potuto fare a meno opporre atteggiamento inflessibile. Appena tornato dal viaggio negli Stati Uniti ha chiamato al telefono i segretari dei partiti che formano la di governo. Oggi li vedrà tutti e cinque e tirerà le della consultazione. Subito dopo sarà la visita al Presidente della Repubblica.

Dagli incontri con De Mita, Craxi, Longo, e Biasini, il capo del governo si aspetta qualcosa di più della soluzione «caso personale» Andreatta-Formica. Spadolini vuole la certezza e la conferma che la coalizione intende sostenere, nei e non a parole, la linea dell'esecutivo materia legge finanziaria, in Parlamento, e sul costo del lavoro. Un'intesa che finora è stata verbale: Andreatta e Formica infatti hanno proposto ricette opposte, arrivando fino a toni sgradevoli reciproci.

Andreatta e Formica sono popolari nei rispettivi partiti soprattutto per «grinta» con cui hanno difeso le loro tesi. questa volta potrebbero averne dimostrata troppa. Il della dichiarazione di Spadolini, all'arrivo da oltreatlantico, è chiara: vanno loro, o me ne vado io. Una soluzione che non può che rafforzare l'immagine del presidente del Consiglio: sia che riesca a convincere — ma non pare facile — De Mita e Craxi a sacrificare i troppi loquaci ministri; venga costretto a il mandato, anticipando i tempi una crisi che ormai molti giudicano imminente, (uscendo da questa situazione, tutto sommato a testa alta).

Un possibile compromesso fra le due soluzioni estreme crisi o «licenziamento» dei due ministri (fra l'altro Formica delegazione socialista governo) è costituito da un «rimpasto» allargato. Ma è affatto sicuro che sia questa l'opzione che verrà scelta oggi pomeriggio e stasera.

Il presidente Consiglio, per natura e temperamento, non è alieno alla mediazione. Ma questa volta sembra deciso a insistere su una linea di rigidità, confortato dal sostegno dei partiti minori: il suo, ovviamente, e poi i liberali e i socialdemocratici.

Certamente Craxi e De sono consapevoli degli svantaggi che verrebbero ai loro partiti dall'aver causato crisi per intemperanze verbali dei loro ministri, e per volerli difendere poi, cercheranno convincere il Capo del governo a recedere da una posizione così dura, e di convincerlo tenere in piedi una volta, in attesa della crisi prossima ventura, la sua traballante maggioranza. sembra difficile che ci riescano.

m. tos.

De Lorean: sono innocente! Non ho spacciato cocaina

L'ex magnate dell'industria automobilistica americana è accusato di traffico di stupefacenti (24 milioni di dollari) per salvare la sua compagnia dal crack

JOHN DE CON LA MOGLIE DAVANTI ALLA

NEW YORK — John De Lorean — l'ex magnate dell'industria automobilistica stato il 19 ottobre per spaccio di chili cocaina (20 milioni di dollari, pari a circa 35 miliardi di lire), e attualmente a piede libero dopo aver versato cauzione circa 15 miliardi — si dichiarato innocente fronte al giudice. Secondo il suo avvocato, sarebbe in atto una campagna denigratoria nei confronti del cliente.

Noto nel jet set internazionale, De Lorean ha alle spalle una brillante carriera ai vertici della General Motors, che lasciò nel '73, quando aprì sua casa automobilistica in Irlanda per la produzione di vetture di lusso, da lui stesso progettate (costo: milioni di lire).

Secondo l'Fbi, lo smercio di cocaina avrebbe dovuto servire salvare sua azienda fortemente in crisi (attualmente stata dichiarata fallita).

Nell'udienza preliminare di ieri, De Lorean stato formalmente incriminato con ben 11 capi imputazione, che vanno spaccio di cocaina favoreggiamento. Il processo s'inizierà il 7 gennaio prossimo.

Nairobi complotto governo ugandese

— Fonti ufficiali kenyote la polizia hanno smentito categoricamente ieri la notizia secondo cui esiliati ugandesi si ritroverebbero a Nairobi per «*complotta- il rovesciamento*» del governo di Milton Obote.

Reagan: Iran rapporti

WASHINGTON — presidente americano Ronald Reagan ha disposto una ulteriore proroga misure restrittive che regolano i rapporti tra Stati Uniti e Iran dal novembre del 1979, periodo della presa degli ostaggi all'ambasciata Usa di Teheran. Reagan scrive che «*una piena normalizzazione dei rapporti economici diploma- non può essere attuata*».

alternative all'embargo Usa

WASHINGTON — conferma a Washington che continuano attivamente sia tra i «partners» europei tra europei e americani le riunioni miranti definire «strategia economica» verso l'Est, in alternativa alle sanzioni e all'embargo Usa contro forniture per il gasdotto siberiano. In ogni le riunioni odierne non appaiono ancora conclusive.

Il nuovo il

NIAMEY — Consiglio provvisorio di salvezza nazionale, che ha preso il potere domenica scorsa in Alto Volta, ha capo del ufficio provvisorio (in pratica nuovo leader del Paese) maggiore Jean-Baptiste Ouedraogo. Anche ieri si avuto notizia sparatorie nella capitale dell'Alto Volta, Ouagadougou.

Massacesi: indispensabile

SYDNEY — Ettore Massacesi, presidente dell'Alfa Romeo, presente Melbourne insieme Umberto Agnelli per il 19° congresso della «Fisita» (Federazione internazionale società progettazione di autoveicoli) che si è inaugurato ieri, ha detto tra l'altro: «*La certezza principale che l'automobile è ormai un indispensabile all'uomo. Le incertezze sono dovute fatto che si quanta e quale sarà l'energia nel futuro, manovre di politica economica, alla sovraccapacità produttiva*».

l'Argentina

LONDRA — Per motivi politici miss Argentina non parteciperà concorso di miss Mondo in programma la settimana prossima a Londra. In Argentina infatti non si ancora rimarginate le aperte dalla guerra delle Falkland. La decisione è stata presa alcune settimane fa, ma soltanto ieri se ne avuta notizia.

più

LONDRA — Le donne londinesi hanno fatto registrare un altro punto a loro vantaggio. Grazie a una della magistratura, hanno ottenuto infatti di poter frequentare liberamente celebre bar «El vino's», ritrovo esclusivo giornalisti e avvocati in Fleet Street (la via dei giornali).

Convegno Acli a

MILANO — La giornata conclusiva del 24° incontro di studio delle Acli milanesi, all'Università Cattolica, sul tema «*Verso il 2000: incognite, progetti, speranze per futuro a dimensioni d'uomo*», stata dedicata alla relazione del presidente provinciale Corrado Barbot.

Per realizzare un'economia che risponda ai bisogni della collettività — ha detto, tra l'altro — è necessaria una equa distribuzione degli oneri

L'Olp riconoscerà lo stato d'Israele?

IL CAIRO — *Secondo il quotidiano ufficioso egiziano «Al-Ahram» l'Olp disponibile per un riconoscimento «reciproco e simultaneo» con Israele. In cambio, l'organizzazione guidata Yasser Arafat avrebbe posto due condizioni: ricevere dagli Stati Uniti la promessa dell'instaurazione un dialogo, la garanzia di inclusa nelle trattative di pace per il Medio Oriente sullo stesso piano delle altre parti arabe.*

Secondo il quotidiano, il capo della diplomazia egiziana avrebbe appreso posizione palestinese sabato a Parigi, durante colloquio qualificata delegazione dell'Olp, inviata in Francia dal comitato esecutivo.

L'ambasciata egiziana a Parigi ha confermato stasera che è effettivamente svolto un incontro tra il ministro degli Esteri Ali la delegazione palestinese, rifiutandosi però di scendere nei particolari.

Sono «scomparsi» anche 15 francesi

BUENOS — L'ambasciata francese Buenos Aires ha reso noto che il governo di Parigi intervenuto più volte presso autorità argentine per conoscere la di 15 cittadini francesi scomparsi dal 1975 al 1978. In Francia si segue «*molta attenzione*» lo sviluppo delle indagini dei procedimenti giudiziari aperti sui «desaparecidos» dietro richiesta degli organismi umanitari e dei familiari.

Il cardinale primate dell'Argentina, Juan Carlos Aramburu, affermato ieri che anche il Vaticano si sempre interessato alla sorte delle persone scomparse in Argentina, ricordando tra l'altro che il defunto Paolo VI indirizzato delle note riguardo all'allora presidente Jorge Videla.

Il porporato si riferito questo altri temi dell'attualità argentina all'aeroporto di Buenos Aires, pochi minuti prima partire per Roma

CHIERI - 6/14 novembre
FIERA COMMERCIALE
di SAN MARTINO
Orario: 15.30 - 23.30 - 9.30 - 23.30
VASTA RASSEGNA DI ARTIGIANATO E COMMERCIO
Ingresso libero con degustazione gratuita di vino
freisa di Chieri e cucina tipica piemontese

Lo sport in tv: processo al «Processo»

Lo Stato si ricorda che lo sport esiste solo quando si vince

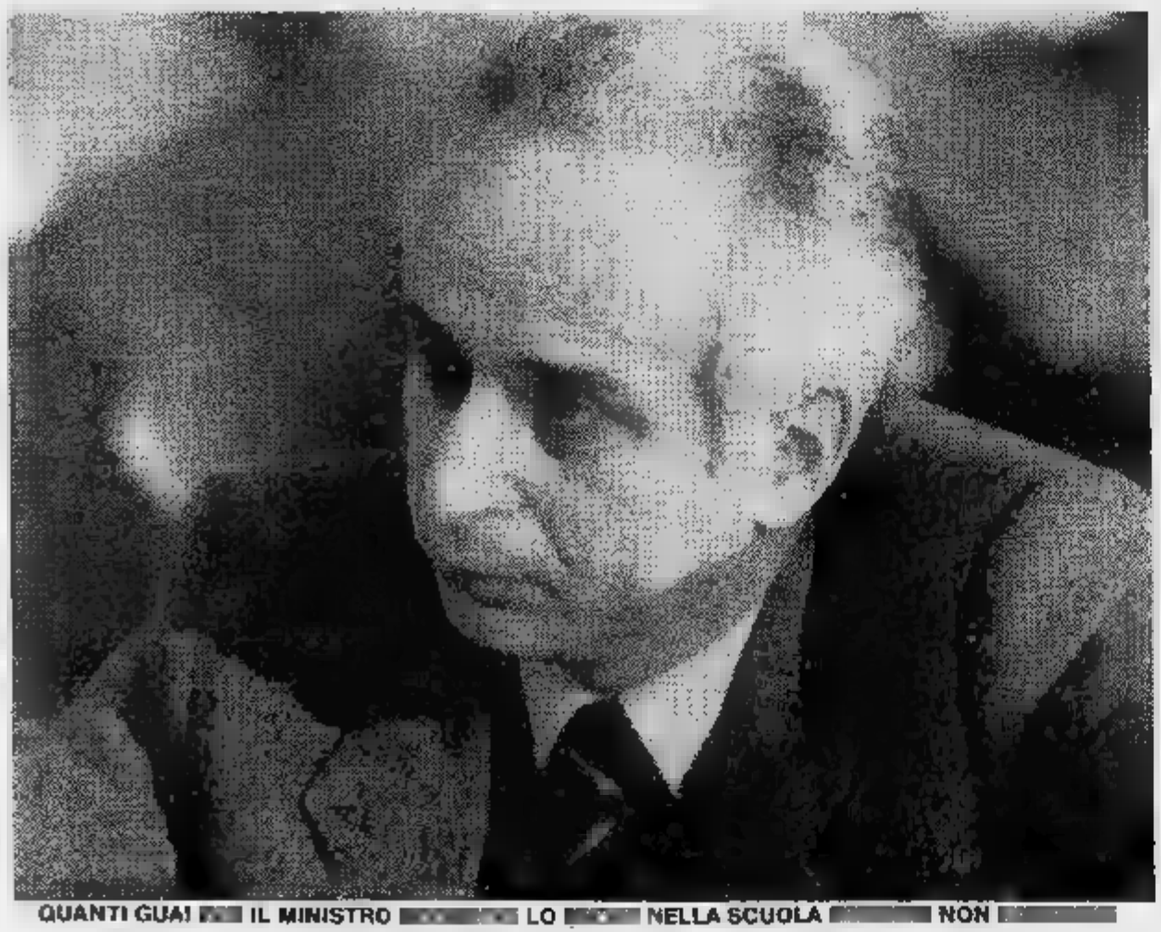

QUANTI GUAI [illegible] IL MINISTRO [illegible] LO [illegible] NELLA SCUOLA [illegible] NON [illegible]

Il «Processo del lunedì» esce dai canoni tradizionali, mette [illegible] parte per una volta i discorsi da bar sport per affrontare argomenti più seri ed importanti. Prendendo spunto dalla «Conferenza nazionale dello sport», che inizia domani [illegible] Roma, negli studi televisivi hanno preso posto ospiti qualificati che hanno cercato di spiegarci [illegible] si fa in Italia per lo sport a cominciare dalla scuola.

Ministri, autorità sportive, atleti ed [illegible] atleti hanno giocato [illegible] carte scoperte cercando di dibattere in un'ora [illegible] [illegible] di trasmissione problemi che [illegible] irrisolti da almeno [illegible] ventennio. Imputato numero [illegible] [illegible] ministro della Pubblica istruzione Guido Bodrato, invitato [illegible] favorire maggiormente lo sviluppo di una coscienza sportiva all'interno della scuola.

L'onorevole Bodrato si è visto attaccato con veemenza da ogni parte: [illegible] giornalisti con figli affetti da [illegible] liosi, da [illegible] atleti (scatenata Paola Pigni) scontenti del loro ruolo di insegnanti di educazione fisica. E' stato un tiro al bersaglio troppo facile, perché chi può negare che fin dalle elementari la ginnastica sia materia trascurata e di secondo piano?

Bodrato in tutta serenità ha ammesso le carenze attuali, ma ha pure rifiutato [illegible] discorso disfattista, ripromettendosi proprio [illegible] la «Conferenza sullo sport» di ricevere e dare indicazioni concrete per la scuola.

Meno «indiziato» il ministro del Turismo sport e spettacolo Nicola Signorello che ha comunque dovuto difendere uno Stato che si occupa attivamente di sport solo quando gli allori conquistati dagli atleti azzurri nel mondo glielo ricordano. Messo alle strette anche il senatore Signorello ha sottolineato [illegible] questa conferenza debba servire proprio per verificare ciò che si è fatto [illegible] soprattutto ciò che si deve fare per lo sport. Lo stridente divario [illegible] infrastrutture sportive tra Nord e Sud [illegible] evidente, ma Signorello ha negato l'assenza di una vera politica sportiva da parte del potere centrale.

Misurato come sempre il presidente del Coni Franco Carraro che ha sottolineato [illegible] funzioni a meraviglia l'attività agonistica e come invece sia carente quella [illegible] proprio per l'eterno problema della mancanza di infrastrutture.

Insomma ora siamo curiosi di verificare [illegible] emergerà da questa «Conferenza sullo sport». Da troppi anni ormai [illegible] fanno promesse, tavole rotonde, dibattiti ma la situazione italiana non muta. Tutti ora garantiscono il massimo impegno. Ancora [illegible] volta aspettiamo fiduciosi.

f. v.

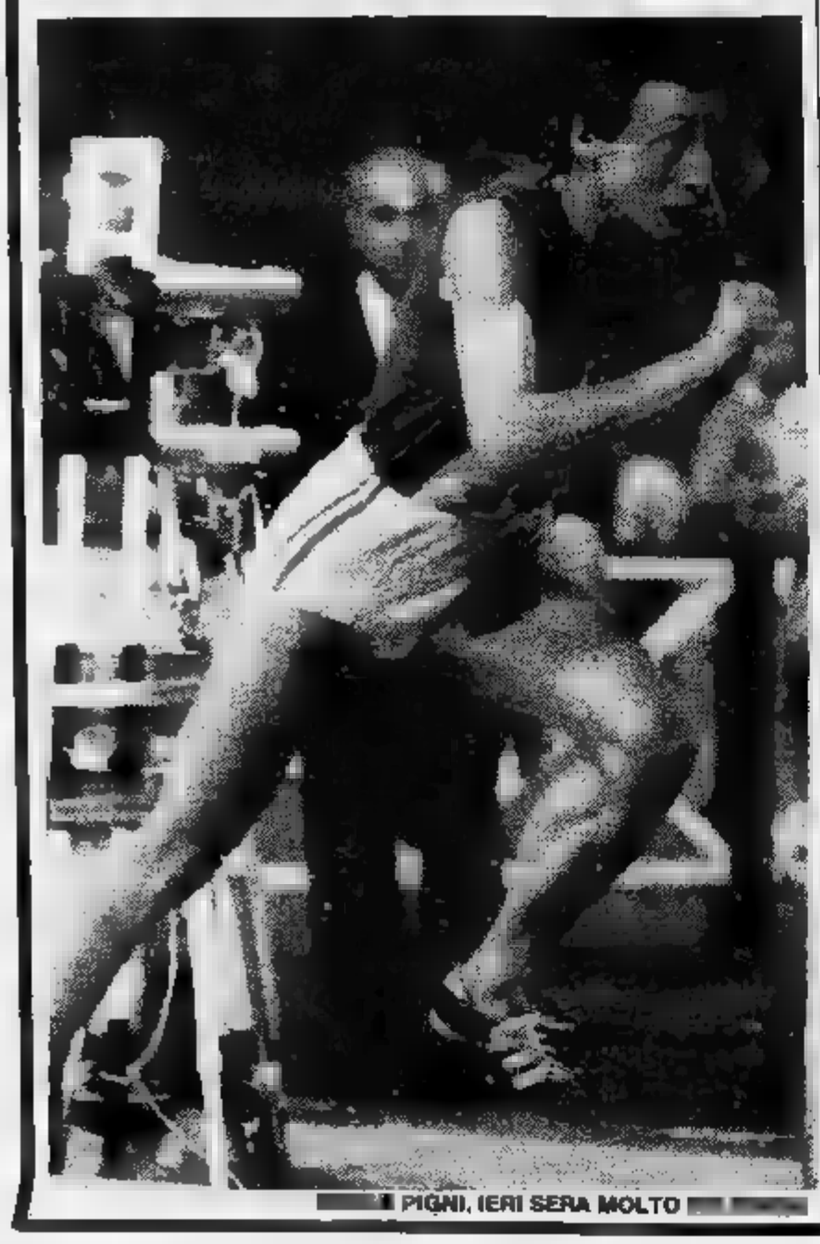

[illegible] PIGNI, IERI SERA MOLTO [illegible]

Trapattoni: «La m dovrebbe già esse

La Juve risale e Trapattoni fa i conti. Sogni, progetti, recriminazioni si concretizzano in tabelle. Che forse lui non ha mai redatto, almeno nell'accezione letterale del termine, ma che conserva ben nitide nella mente. D'altra parte [illegible] storia vecchia che questa Juve, ideata e costruita secondo schemi ben precisi nei quali quasi mai ha fatto capolino [illegible] caso, si muove sul campo seguendo direttrici che il tecnico delinea in anticipo, basandosi su osservazioni, esperienze e statistiche curate personalmente.

Cominciamo [illegible] il passato. A Trapattoni [illegible] torna- [illegible] i conti a [illegible] delle sconfitte di Genova (prima partita di campionato) [illegible] Verona, giunte impreviste e che a loro tempo suscitaro- [illegible] non poco allarme (assieme a qualche polemica) in casa bianconera. «*Mi mancano quei due punti* — lamenta dunque il "trainer" juventino — *e purtroppo pesano ancora perché [illegible] li avessimo saremmo già soli in testa alla classifica*».

Ancora numeri, stavolta proiettati sul futuro. «*Sarei contento* — prosegue Trapattoni — [illegible] *nelle sei giornate che mancano al termine del girone di andata conquistassimo otto [illegible] nove punti. Dieci, naturalmente sarebbero l'ideale*».

Il tecnico traccia anche il diagramma sul quale si basano [illegible] [illegible] aspettative. [illegible] derby e il confronto [illegible] l'Inter rappresentano le svolte più insidiose della parte più imminente del cammino che deve compie- [illegible] [illegible] Juve. «*Sono sicuramente le partite più delicate e difficili. Con Catanzaro e Cagliari, che affronteremo in casa, non dovremmo [illegible] [illegible] problemi, mentre [illegible] trasferte [illegible] Ascoli [illegible] Genoa dovremo sforzarci di trarr [illegible] maggior beneficio possib*

TRAPATTONI RIMPIANGE I PUNTI PERSI [illegible] GENOVA E VERONA NEL

Il Torino ha un

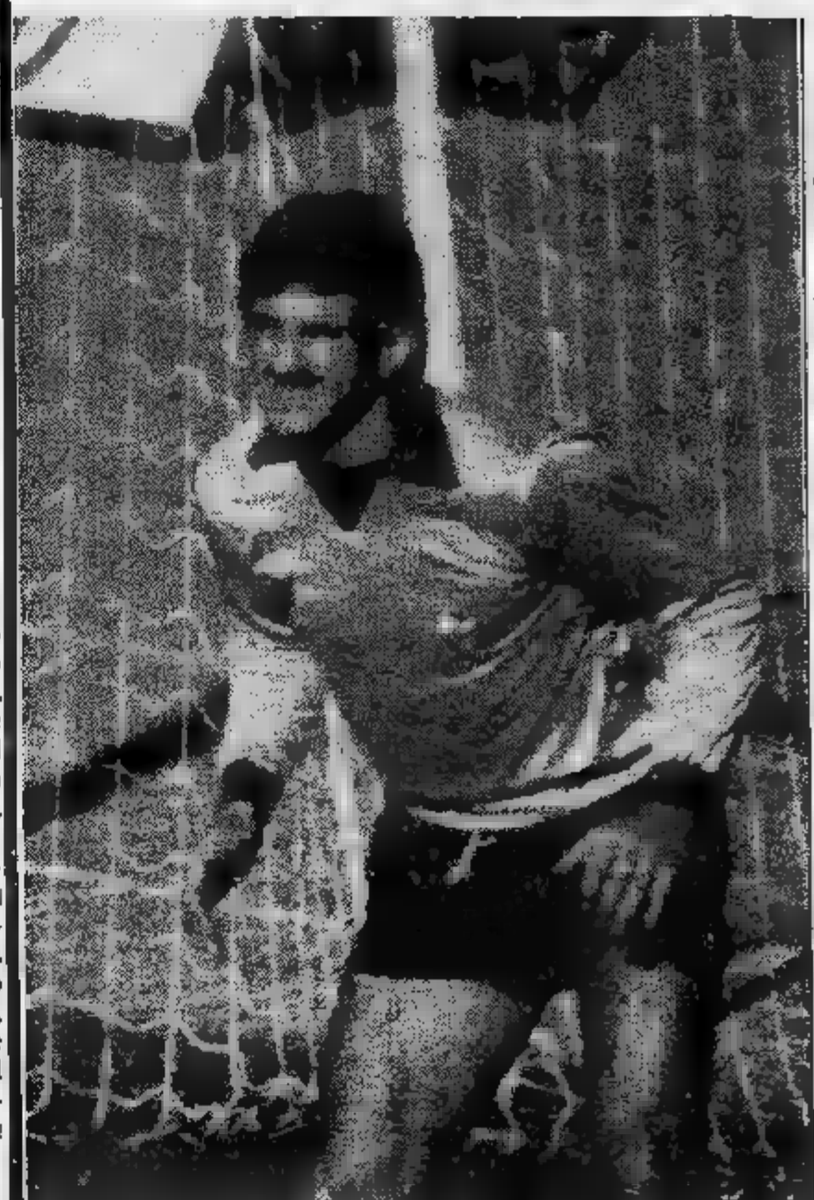

TERRANEO ORA SI SENTE PIU' PROTETTO

Solo cinque gol

Hernandez getta al vent occasioni d'oro, il Torino [illegible] vince a Firenze, ma per [illegible] quarta volta [illegible] nove partit Terraneo [illegible] subisce gol [illegible] squadra resta imbattuta. granata vantano dunque [illegible] difesa di ferro, [illegible] migliore [illegible] campionato [illegible] soli cinq gol al passivo (fino a saba Verona e Juventus erano sul stesso piano del Torino ma d mentica hanno subito due g ciascuna) [illegible] cui tre autogol [illegible] rigore. Solo Ramon [illegible] [illegible] a segno su azione co tro la squadra di Berselli che dopo il severo collaudo Firenze si prepara già ad a frontare [illegible] derby contro u Juventus dal gol facile.

Una partita decisiva per v lutare [illegible] [illegible] ambizioni d Torino ma soprattutto del sua difesa. La partita di [illegible] renze ha già detto molto cir la consistenza di un repar che Berselini ha saputo tr postare in maniera perfett Soprattutto l'utilizzazione Van de Korput come terzi marcatore, ruolo che gli adatta alla perfezione, ha d [illegible] ulteriore robustezza ad settore che conta su giocat di assoluta sicurezza co Terraneo, Danova ed ora c che sul «libero» Galbiati, c

...ia Juventus ...re in testa»

LA PRIMA PARTE DEL CAMPIONATO

...le. Insomma, spero ... tre punti, ma ... detto che non se ne riescano a strappare quattro».

Esigente e perfezionista, Trapattoni comincia finalmente ... Juve. «Ora vedo spettacolo, ma anche concretezza. La squadra ha trovato ... giusto spirito ... produce una spinta notevole. Soprattutto, oltre ... realizzare ... manovra elegante ottiene risultati. Prima invece ... poco pratici ... rimediavamo pure ... figure».

Uno sguardo retrospettivo alla ... domenica. Trapattoni concede ... parte ... merito per i momenti più belli vissuti dalla ... squadra. «I toscani si sono ... bene, ... viso aperto, ... queste condizioni ... potenziale ... miei ragazzi finisce ... affiorare. Anche se si sono buscati ... gol».

— Tutto bene, allora, ... le preoccupazioni?

«Abbiamo ... assenze importanti ... la "rosa" della quale dispongo è ampia ... si presta ... una serie di soluzioni d'emergenza. Proprio per questo motivo il radicale mutamento dell'assetto difensivo ... ha prodotto effetti dannosi sull'economia della squadra».

... motivo di compiacimento, Trapattoni lo ... considerando le più recenti prestazioni ... ... Platini. «Anche loro hanno compreso ... esigenze ... Juve e ... adeguando. ... sempre più ... numeri d'effetto ... lavorare ... beneficio del collettivo. E i risultati si cominciano a vedere. ... sbaglio?».

... Alfonsetti

Causio ancora in azzurro Bearzot non lo dimentica

MILANO — Si mettono già al lavoro oggi pomeriggio i 18 nazionali convocati da Bearzot per la partita di sabato contro la Cecoslovacchia valida per la qualificazione al campionato d'Europa. Dopo essersi riuniti a mezzogiorno a Milano 2, scendono in campo alle 14,30 allo Sman di ... Stesso programma domani e partitella contro una ... (sempre dello Sman) giovedì pomeriggio. Ultima messa a punto venerdì mattina e infine comunicazione ufficiale della formazione.

Nessuna novità nell'elenco dei convocati: Zoff e ... Bergomi, Collovati, ..., Scirea e Vierchowod; Tardelli, Antognoni, Dossena, Marini e Oriali, Rossi, Graziani, Altobelli, Causio e Selvaggi. L'unica relativa sorpresa è costituita dalla presenza di Causio, che molti pensavano avesse fatto contro la Svizzera la propria ultima apparizione in azzurro. Ma Bearzot non l'ha dimenticato, come qualcuno pensava.

... si aspettava ... ... che ... al completo recupero della miglior forma, ma Bearzot ha insistito ... non aver fretta», ... per il giocatore juventino un posto ... comunque sempre disponibile.

... è ovvio, Cabrini, operato ... ... menisco.

...a difesa di ferro: ecco perché

...subiti in nove partite - Rispondono Bersellini, Dossena, Galbiati, Terraneo ... Danova

...tore a Firenze di una partita magistrale.

Secondo *Bersellini proprio nella buona vena di Galbiati sta il segreto della sua difesa di ferro:* «Il giocatore si è inserito benissimo fin dalle prime battute — *spiega il tecnico* — e la sicurezza che uno come lui sa infondere ai compagni è eccezionale. Ma i meriti non sono solo del "libero", perché tutta la squadra sa far quadrato nei momenti più delicati. Comunque ... mi piace parlare di primati, di imbattibilità. ... o poi anche il Torino subirà ... prima sconfitta, eppure la ... non turberà più di tanto il nostro ambiente ... ... validità di una squadra la cui forza resterà immutata».

... I *maggiori protagonisti di questo exploit (ricordiamo che il Torino, unica squadra italiana, ... imbattuta anche per quel ... riguarda le amichevoli ... Coppa Italia) c'è Giuliano Terraneo, che domenica, dopo essere stato a lungo inattivo, ha sfoderato sul finale ... della partita ... parata ... campione ... tiraccio ... Patrizio ... destinato certamente in rete. ... portiere ha idee chiare, come sempre: ... imbattuti ed ... subito ... cinque gol non è certo ... le. La nostra ... nasce dall'equilibrio del collettivo ... to da Bersellini, ... dalla ... condizione ... tutti. Bisogna inoltre ... che Galbiati ha portato un briciolo di ... in più. Per quanto mi riguarda, i compagni facilitano molto il ... compito. Lo scorso ... invece ... sempre messo a dura prova: adesso è tutto più ...

Un ... *punto fisso della difesa è Danova che ... anni ... un rendimento costante, rende la vita dura ai migliori attaccanti in ...* Dice lo *stopper:* «Anche quando ... o ... o Van de Korput ... il reparto non resta sguarnito né perde il suo equilibrio. Molto bravo ... questo ... di copertura è Ferri, ma ... con la sua grande esperienza è utilissimo».

A gettare acqua sul fuoco degli entusiasmi pensa Dossena, sempre estremamente realista. Il leader granata spiega: «La difesa è davvero uno dei nostri punti di forza, ma non dobbiamo illuderci che tutto ... liscio come ora, perché la nostra ... crollerà. Soprattutto non deve ... un'ossessione, ... no le ... si complicheranno. Ora ci attende il derby: se sapremo restare umili metteremo in difficoltà anche la grande ... Ci siamo riusciti con la Fiorentina e non vedo perché non dovremmo mettere ... ... anche i bianconeri».

Fabio Vergnano

DOSSENA, ... PUNTO ... RIFERIMENTO PER I «GRANATA»

Il cammino della squadra

BERSELLINI

... granata nelle ... partite ... campionato: ... 4-1 ... di ... Catanzaro-Torino ... 1-1 ... Dossena); ... (rigore ... Torino-Inter 0-0; Torino-Sampdoria ... Cagliari-Torino 0-0; ... pol 1-1 (rete di Diaz); Fiorentina-Torino 0-0.

In precedenza il Torino aveva ottenuto questi risultati in amichevole: Aosta-Torino 4-1; Imperia-Torino 1-1; Piacenza-Torino 0-1; Torino-Atletico Bilbao 1-1.

In Coppa Italia questo il curriculum granata: Palermo-Torino 0-0; Reggiana-... 1-2; ... 2-1; ...-Cagliari 1-1; ... 1-2.

Ha vent'anni, è già campione provinciale

Ronchietto, figlio d'arte si fa largo nel motocross

CARMAGNOLA — Il padre è stato per anni dirigente e animatore del minicross; la madre ha sempre diviso con il marito la polvere e il fango delle piste: così il figlio poteva permettersi di sgarrare e al primo anno del campionato provinciale delle 125 cc ha vinto il titolo.

Si chiama Ivan Ronchietto, anni, e abita a Carmagnola. «*Non il solito pilota pazzo che scende in gara "tirando" come un forsennato* — dice di lui Gil Manigrassi, "patron" del *team* di Costigliole dove Ivan è iscritto —. *In questa stagione ha saputo attendere, giocare d'astuzia. Ha spinto quanto bastava per arrivare al fondo nelle molte gare ed essere nel "giro" dei punti. Così il titolo non gli è potuto sfuggire*».

Ivan Ronchietto ha corso questa stagione con Honda che gli stata affidata dall'Asti-cross, l'emanazione italiana della giapponese. Non è stato un campionato semplice: i nomi blasonati del settore crossistico hanno conteso ad Ivan la vittoria fino all'ultima gara. Franco Ribodetti, Alfredo Ghigliano, Flavio Inguscio, Beppe Grosso e Leonardo Cavalli, amici-nemici del *team* non lo hanno certo aiutato.

«*Nell'ultima gara, sul campo di Briaglia* — dice ancora Gil Manigrassi — *sembrava che la candidatura di Ivan fosse in pericolo. Nella prima "manche" ha forato, poi ha avuto molte noie con la pompa dell'acqua, ha saputo recuperare e, con una guida tranquilla è arrivato ai punti che, sommati a quelli della vittoria di Barge e agli altri piazzamenti, gli hanno dato il titolo provinciale*».

Il nome di Ivan Ronchietto entra così a far parte dell'albo d'oro di questo campionato che non mancherà di crescere. Per il campione si aprono adesso parecchie strade. E' quasi sicuro che l'Asti-cross continuerà dargli fiducia (quindi la Honda), mentre Gil Manigrassi sta già pensando di farlo gareggiare nel «regionale».

Fiorenzo Panero

Tra Minchillo e La Rocca il match non si deve fare

«Tutti vogliono Minchillo-La Rocca», *ha sostenuto per molto tempo il quotidiano sportivo milanese.* «Adesso la gente chi non vuole che Minchillo incontri La Rocca», *ha concluso sempre lo stesso giornale, dopo che dibattito televisivo sulla Rete 2 aveva chiamato in causa, oltre ad un paio di giornalisti romani, anche l'organizzatore Sabbatini ed i managers Giovanni Branchini e Rocco Agostino, a mettere in tavola le obiettive difficoltà per la realizzazione di questo match.*

Ritengo che la boxe italiana possa benissimo sopravvivere questa «sfida del secolo», che tale è per palpabile insufficienza dei protagonisti. tra coloro che «non vogliono» Minchillo-La Rocca mi ci metto anch'io, per questi ben precisi motivi:

1) vedo perché pugile di 67 chilogrammi (La Rocca) dovrebbe incontrarne uno che pesa 71, senza un obiettivo preciso da inseguire, un titolo o una grossissima borsa;

2) non vedo che cosa aggiungerebbe al prestigio Minchillo, campione d'Europa dei medi junior e discretamente quotato in campo internazionale, vittoria su un avversario che (sberleffi a parte) campo mondiale ancora tutto da scoprire;

3) non vedo quale vantaggio potrebbe portare a La Rocca un'improbabile vittoria su Minchillo, momento che il pugile del Mali, non ancora naturalizzato italiano, non potrebbe nemmeno sfruttarla per avvalorare la eventuale candidatura al titolo europeo.

L'argomentazione preferita da parte dei difensori della tesi pro Minchillo-La Rocca è precedente della triplice sfida tra Benvenuti e Mazzinghi. parte la considerazione lapalissiana che quei due erano... Benvenuti e Mazzinghi, in quelle tre occasioni era in palio un titolo mondiale, oltre alla borsa indispensabile per giustificare il rischio.

LA

Minchillo campione d'Europa e campione del mondo non lo diventerà mai, Nino La Rocca per ora non è niente, non promessa per un futuro più o meno lontano ed una realtà di oggi quanto a smorfie e rodomontate. Parliamone pure, di questa sfida, lasciamo prima che i due protagonisti la giustifichino sul ring, mostrandosi personaggi capaci riempire un Palasport, com'erano Benvenuti e Mazzinghi. O per caso siamo convinti che Minchillo sia Hagler e La Rocca il sosia Leonard? Via, cerchiamo di essere seri.

Gianni Pignata

«Storia del pugilato» con qualcosa di più e con qualcosa di meno

Di libri sulla boxe ne stati scritti tanti. L'ultimo della serie, pubblicato veste tipografica Longanesi, è di Orlando «Rocky» Giuliano, giornalista milanese di estrazioni ligure, del mondo dei pugni o quasi tutto, persino quella giungla più o misteriosa costituita dilettanti.

L'unico questo libro quello di «Storia pugilato». Il volume Giuliano è infatti qualcosa di più e qualcosa di di una semplice Di meno perché biografico di categorie di peso — non tutte — è via po' alla veloce, solo sfuggita grossi personaggi del passato. Di più perché l'autore ha voluto ricordare le figure dei pugili che hanno fatto grande nel tempo la boxe italiana non un racconto uniforme forse monotono, si una cerchia di amici colleghi per un ciclo di monografie che arricchiscono indubbiamente il volume.

La parte riservata al pugilato è ric- di e di informazioni, così è ricca l'appendice e di primissima scelta la serie fotografiche.

g. pig.

I giocatori vincono Massa li rimprovera

Rugby: Ambrosetti punteggio pieno, ma ha rischiato troppo - Cus Torino ancora battuto

Dopo due giornate del campionato di C1 l'Ambrosetti è a punteggio pieno, se la prima vittoria in trasferta (con il Delta Imperia) era stata abbastanza facile per differenza di ritmo e classe evidenziata dai torinesi, il successo ottenuto domenica all'«Albonico» contro Varese ha avuto ben altre caratteristiche. Innanzitutto il «15» lombardo allenato da Geroli dimostrato di poter protagonista del Gruppo 1, con una notevole spinta in mischia, delle buone «aperture» alcuni precisi «calciatori» in fase di rilancio sia sui piazzati.

Ebbene, contro un simile avversario l'Ambrosetti ha avuto uguale la possibilità chiudere l'incontro con un risultato che poteva andare ben oltre l'esiguo margine di vantaggio (14-12) registrato a fine gara. Per questo l'allenatore Massa, nonostante la vittoria, abbastanza amareggiato: rimprovera ai ragazzi la mancanza continuità sul piano gioco a grinta. Il tecnico ligure ammette distrazioni e pretende (giustamente) sempre massimo. I due punti sono arrivati, ma auspicabile che lo «scampato pericolo» da lezione.

Moderatamente più soddisfatto, invece, il presidente dell'Ambrosetti, Mauthe, che fine ha detto: «Da questa squadra credo che avremo delle belle soddisfazioni. L'importante è continuare questi livelli e soprattutto questa voglia di riscatto per le dello scorso anno».

Domenica prossima l'Ambrosetti potrà contare di nuovo sul fattore campo e sull'incitamento dei sostenitori: giocherà infatti ancora all'«Albonico»(ore 14,30) contro il Pro Recco Rugby.

Il Cus Torino, pesantemente sconfitto anche domenica scorsa Genova contro Busalla (44-12) è ancora fermo palo, è atteso dal canto un'altra proibitiva trasferta proprio contro il Varese. cercherà così vendicarsi della sconfitta subita dall'Ambrosetti.

Dopo la sosta per gli impegni della nazionale azzurra, domenica riprende anche la serie B, con gli incontri della sesta giornata. Il Rugby Club Torino è chiamato ad duro impegno fuori contro l'Amatori Milano che — in coabitazione con il Brescia il Sondrio — guida la classifica del girone B con 8 punti. Il «15» torinese è al secondo posto, staccato tre lunghezze; il bilancio cinque incontri due vittorie, pareggio e due sconfitte, tutto sommato positivo. Un risultato utile contro i milanesi significherebbe per Rossini pegni perdere di vista il vertice della classifica.

Franco Bisognani

Sergio Zavoli premiato a Casale

CASALE MONFERRATO — Sergio Zavoli, presidente della Rai, sabato 13 novembre nel salone d'ingresso Palaz- Treville riceverà il «Microfono d'oro». Il premio, che venne istituito cinque anni fa il proposito attribuire riconoscimento giornalista che abbia dimostrato particolare attaccamento allo sport del ciclismo, è un'iniziativa del «Pedale casalese».

Il nome di Zavoli, che prima entrare nelle sfere direttive dell'ente radiotelevisivo era distinto come giornalista brillante, è legato al «Processo alla tappa», una trasmissione che lo stesso Zavoli ideò e condusse per molti anni durante i Giri d'Italia.

AVVISO IMPORTANTE
PER RAPPRESENTANTI - AZIENDE - PROFESSIONISTI
FINO AL 31-12-1982
LEASING SENZA INTERESSI
SOGEA
Un nostro è a le informazioni sulle modalità i o i Vostri su al (011)

Calcio difficile per Giampaolo, figlio del presidente

Se si ha la ...sfortuna di chiamarsi Boniperti

GIAMPAOLO BONIPERTI QUANDO ANDO' IN PANCHINA NEL MATCH JUVENTUS-ARSENAL

«Ho capito che i libri possono portarmi più lontano quanto potesse il pallone. Ora gioco solo per divertirmi con gli amici. Uno prova a fare carriera, se ci riesce, nessun dramma».

Giampiero Boniperti, personaggio illustre, grande giocatore, grande presidente grande manager. Un'ombra «scomoda» che può aver pesato come macigno sulla tua personalità, sul tuo «crescere» senza complessi.

Giampaolo sorride, con quel suo sguardo buono dolce. *«Ho sempre sentito parlare di mio padre come di grande giocatore. Ho cominciato a capire la sua figura a quattordici anni. Ma non ha rappresentato mai un'ombra che potesse crearmi delle frustrazioni. Non ho mai pensato ai paragoni che potessero venire fuori. Sono felice di padre tanto importante. Peccato che l'ho visto giocare solo in... televisione attraverso qualche breve filmato. Ora mi rendo conto che oltre essere stato un grosso giocatore anche un grande dirigente. Forse non riuscirò ad imitarlo, so che la sua presenza costante è di stimolo e insegnamento. E' un modello da imitare ed io sono orgoglioso di lui. Può insegnarmi a vivere con l'immensa esperienza di cui dispone».*

GIAMPAOLO BONIPERTI IN ALLENA A VILLAR PEROSA

Un suo difetto?

«Non ne ha molti. Diciamo che soffrisse tanto durante la partita...».

Il pregio più evidente di tuo padre?

«La umanità; giovanissimo ho cominciato ad apprezzare la cordialità che mio padre nel trattare persone, siano esse le più umili le più importanti. Un'affabilità ed una cortesia che vorrei avere anch'io, un giorno».

Dunque Giampaolo Boniperti ha scelto la strada degli studi. Nel calcio avrebbe potuto ottenere buoni risultati. Forse, gli ha nuociuto chiamarsi Boniperti.

Angelo Caroli

E' figlio maggiore Giampiero Boniperti, il ex-presidente che ha vinto cinque scudetti da giocatore, uno consigliere sette «leader». chiama Giampaolo, ha ventuno ni ed ha una sorella, Federica, diciotto anni ed un fratello, Alessandro, 19 e E' alto, biondo, prestante, riservato, dai modi garbati ed affabili, dall'aspetto un impeccabile cadetto West Point. Studia all'Università di Torino, facoltà di Economia e Commercio, ha sostenuto cinque esami, voto minimo 26 in Diritto pubblico voto massimo e lode in Tecnica industriale e commerciale. padre ha ereditato, fra l'altro, un'incredibile passione per il calcio.

Da giovanissimo si infatuò però tennis; fu seguito dai maestri del Circolo della Stampa, Roger Failla Mino Bonaiti. Poi si lasciò travolgere dall'amore per lo sport più popolare d'Italia. Seguì l'itinerario tradizionale dei giovani della Juventus, più per inseguire sogni giovanili che per porre basi ad carriera professionistica. nel '72 vinse, sotto la guida Sentimenti IV e di Pedrale, il torneo Nizza, vanificando la concorrenza club famosi come il Bayern Monaco e dell'Olympique di Marsiglia. In finale i «cuccioli» bianconeri superarono i belgi del Lierse. Un trionfo che spinse il giovane Giampaolo Boniperti un impegno più costante.

«giovanili» allenate Bussone da Grosso, prima di essere «assorbito» rosa dei titolari di Trapattoni. Seguiva la Juventus adulta nelle trasferte internazionali. E, nella serata che costò l'eliminazione ad dell'Arsenal, andò panchina. Piccoli passi verso una possibile affermazione. Ma c'erano gli studi da seguire, raccomandati dalla mamma e dal papà. Due ni si trasferì in Canada, militare nelle file Toronto e per perfezionare la lingua inglese.

«Un'esperienza eccezionale — precisa Boniperti junior — *uscire vent'anni dal guscio familiare significa molto per giovane. Se potrò, permetterò ai miei figli ripetere un'esperienea genere. Si impara vivere, a giudicare, a conoscere. E ad autogestirsi. Poi sono tornato ai libri. Mio padre mi ha sempre ricordato l'importanza primaria degli studi. io non posso sottrarmi a questo dovere».*

Già, gli studi. Ed il calcio passa in seconda linea per questo giovane pieno di grinta, difensore tutto sinistro, bravo sull'uomo ma capace anche di fluidificare. Si allena ancora con la prima squadra quando ci sono trasferte all'estero.

Anche se è pericoloso, non importa perché nessuno rinuncia al guadagno

Un recente episodio avvenuto Vinovo conferma che i cavalli sono considerati soltanto palline da roulette

I cavalli atleti, quelli che si esibiscono sugli ippodromi, produttori di spettacolo o semplici palline da «roulette» destinate distribuire a giocatori fortunati?

La questione torna a galla ogni volta le manifestazioni ippiche si svolgono in condizioni meteorologiche anormali, come quelle che verificate domenica 31 ottobre al Tesio di Vinovo. Una nebbia fittissima avvolto come in una coltre lattiginosa cavalli, fantini, accompagnatori, ispettori percorso gli stessi componenti della giuria che, avendo decretato validità della riunione, hanno dovuto per coerenza disporsi sul terreno gara per garantire in qualche modo la regolarità corse.

La decisione lasciato perplessi una parte, sia pure esigua, degli spettatori. Quelli, appunto, che vanno all'ippodromo godere grazia di falcate, armonia muscoli, plasticità forme, eleganza movimenti, nonché destrezza fantini, sorpassi di concorrenti, recuperi disperati e arrivi ravvicinati.

Quella domenica la nebbia ha annullato tutta questa di sensazioni piacevoli. Le partenze si sono capite dal trillo dell'altoparlante in quanto i «walkie-talkie» permettono ponti radio fra lo starter e la torretta giuria. La dirittura d'arrivo lunga 600 metri per i cavalli ne misu- cinquantina per il pubblico. Il lampo passaggio concorrenti lanciu- a 60 all'ora, dinfani ectoplasmi, non permetteva di distinguere il colore delle giubbe. Spettacolo ridotto a zero, quindi, e conseguentemente nulla la partecipazione emotiva se non per quei fans più accaniti che si accontentano controllare i numeri sottoscella con quelli riportati sui tickets ritirati al totalizzatore o presso gli allibratori. Un'operazione che la sera fanno milioni di italiani che giocano al totocalcio e che non hanno mai visto un pallone.

Perché, allora, le corse cavalli effettuano in condizioni visibilità pessime, quelle appunto che annullano lo spettacolo lo riducono solo alla formalità dell'estrazione un ambo o di un terno come nel gioco del lotto?

La risposta abbastanza ovvia. corse dei cavalli coinvolgono una massa di interessi notevoli. L'annullamento di riunione danneggia gli organizzatori, i bookmakers, i gerenti delle sale corse, i proprietari delle scuderie, i fantini, categorie di operatori ippici che dalle corse ricavano guadagni per le quali il piacere dello spettacolo passa in second'ordine.

Gli unici che potrebbero opporsi questo stato di cose — che è episodico, ma regola, in quanto gli enti tecnici hanno mai pensato di affrontarlo disposizioni precise avviene per il calcio in di nebbia — sono i fantini galoppo e i guidatori di trotto, ma anche loro minimizzano il pericolo pur di ricavarne utile immediato.

A Vinovo nell'Omnium Subalpino, prova principale di quella domenica pomeriggio, il fantino Peo Perlanti ha rischiato grosso al termine della gara. Non si accorto, infatti, che i cavalli che precedevano ormai tagliato il traguardo e stavano rallentando. Con la foga che lo contraddistingue, ha continuato a frustare Arcangelo convinto di poter operare utile recupero. Così facendo, però, è andato dritto contro curva Sud solo le urla di Vito Bartalotta, che ne ha intravisto l'azione pericolosa, gli hanno evitato di piombare sulla siepe oltre quale scorre il fosso per l'irrigazione dell'acqua e s'inizia terreno sconnesso.

L'episodio è passato inosservato a tutti. In sala fantini Bartalotta e Perlanti ci scherzavano pra provocando l'ilarità colleghi. Esaminato con calma, però, il fatto suscita riflessioni allarmanti.

La riunione, dunque, stata significativa per due cose: primo perché questa sorta di «roulette» vivente non teme rischiare l'incolumità suoi attori pur di rispondere alla logica del profitto; secondo perché, indubbiamente senza volerlo, ha fatto cattivo servizio per l'ippica che stata ridotta a un'attività sportiva totalmente slegata dallo spettacolo, in quanto le bastava compito di produrre dei numeri d'arrivo.

E' un'immagine decisamente negativa agli effetti della propaganda del settore.

Alessandro Debernardi

oroscopo di domani

di Raffaella Girardo

[illegible] (21 marzo - 20 aprile)
Sarete durante la giornata piuttosto nervosi: attenti a non entrare in discussioni con il partner, i contrasti possono portare [illegible] una separazione. Nonostante gli sforzi, non riuscirete neppure a [illegible] le difficoltà lavorative. Positivi, invece, i viaggi.

TORO (21 aprile - 21 maggio)
[illegible] dovrete prepararvi ad affrontare imprevisti e situazioni alquanto complesse durante le quali sarà necessario il massimo impegno. Mantenete la calma nelle discussioni e ascoltate anche il parere degli altri. Negativi gli interessi.

GEMELLI (22 maggio - 21 giugno)
Attenti a persone false che si fingono amiche ma che, sotto sotto, cercano di creare delle rotture [illegible] la persona cara, per invidia o [illegible] interesse personale. Positivi gli interessi: [illegible] un guadagno [illegible]. Incontri interessanti [illegible] giovanissimi.

CANCRO (22 giugno - 22 luglio)
Facili alla collera, in giornata dovrete dominare il [illegible] a tutti i costi se [illegible] volete veder compromessa la vostra posizione [illegible]. Pericolo di [illegible] e separazioni anche in [illegible] sentimentale: prudenza. Affidata di [illegible] affare poco serio.

LEONE (23 luglio - 22 agosto)
Nemici influenti [illegible] difficoltà nel vostro lavoro e [illegible] di danneggiarvi [illegible] ogni mezzo: valetevi [illegible] appoggi potenti [illegible] volete veder realizzata una vostra aspirazione. Per alcune [illegible]: [illegible] contro una maternità indesiderata. Questioni legali.

[illegible] (23 agosto - 22 sett.)
Il lavoro procede secondo i vostri piani e vi offre buone possibilità per la realizzazione di [illegible] progetto di [illegible] importanza. Successo nelle contrattazioni [illegible] affari e [illegible] campo degli [illegible]. Favoriti i viaggi e gli spostamenti in genere.

BILANCIA (23 sett. - 22 ott.)
[illegible]rete oggi di molta fortuna, anche il Sole sarà nel vostro segno e vi conferirà una particolare carica che [illegible] possibile qualsiasi [illegible] iniziativa. Ottima proposta [illegible] vagliare con attenzione nel campo del lavoro. In amore l'avrete vinta [illegible] chi vi sta a cuore.

LA TORINESE
Classe - Convenienza
Cortesia
V A Dona 8 - Tel 510 938
PROFUMI

[illegible] (23 ott. - 22 nov.)
Avrete contrasti [illegible] parenti per questioni economiche, ma le discussioni termineranno con [illegible] compromesso soddisfacente per tutti. Positivi gli affetti specie quelli nati [illegible] poco e che si svolgono segretamente perché uno dei partner è già coniugato.

SAGITTARIO (23 nov. - 21 dic.)
Non [illegible] il partner con le vostre gelosie: i vostri dubbi sono solo il parto [illegible] vostra fantasia; cercate piuttosto [illegible] approfittare di questi momenti di gioia e serenità con la persona del [illegible]. Nuove prospettive [illegible] campo professionale.

CAPRICORNO (22 [illegible] - 20 genn.)
Non avrete nulla di che lagnarvi, [illegible] siate perciò invidiosi [illegible] [illegible] occupa un posto [illegible] maggior prestigio: ha anche maggiori responsabilità. Nel lavoro la promozione [illegible] tempo [illegible] diventa [illegible] alcuni definitiva, in [illegible] tutti godranno di [illegible] felici.

ACQUARIO (21 genn. - 18 febbr.)
In [illegible] il vostro egoismo e il [illegible] possessivismo rischiano di compromettere la tranquillità e la serenità del partner: siate cauti perché in un momento [illegible] rabbia [illegible] persona cara [illegible] decidere inderogabilmente [illegible] lasciarvi. Positivo [illegible].

PESCI (19 febbraio - 20 marzo)
Sarete in giornata portati a prendere molte iniziative, vi sentirete pieni [illegible] [illegible] e [illegible] energie: approfittatene per sistemare le questioni in sospeso: ogni [illegible] atto verrà coronato [illegible] successo. Anche in [illegible] sarete [illegible] favoriti e più [illegible] del solito.

MILUS

KOKY

PER SALVARE LA NATURA

[illegible] Giuliano

Puntualmente, [illegible] ogni anno, con la riapertura della caccia, rinascono le polemiche, le discussioni, i contrasti. Lo scontro tra cacciatori ed anticaccia, si annunciò estremamente duro pochi anni or sono, allorché una proposta di referendum per l'abolizione di questa pratica, già annunciava una probabile vittoria [illegible] fronte naturalista.

I naturalisti ribadiscono da sempre la propria ferma opposizione e condanna per una attività che appare del tutto anacronistica e non è che la trasposizione di un costume che ebbe le [illegible] ragioni d'esse[illegible] in tempi remoti ma che oggi semplicemente offende il nostro grado [illegible] evoluzione civile. Nell'anno dell'ottocentesimo anniversario della nascita di Francesco d'Assisi, i naturalisti e le organizzazioni che li rappresentano, riconfermano l'impegno affinché i principi dell'etica siano applicati anche nei rapporti con gli altri esseri viventi — siano essi vegetali o animali — cui va riconosciuto [illegible] diritto di esistere. Essi vanno altresì tutelati contro prelevamenti eccessivi ed usi voluttuari [illegible] carattere distruttivo come appunto la caccia, i maltrattamenti, le inutili distruzioni. Anche gli organismi religiosi hanno recentemente mutato il proprio modo [illegible] porsi nei confronti della natura e dell'originaria posizione (Antico Testamento - Genesi) che vedeva l'uomo al di sopra della natura e degli altri esseri viventi, si [illegible] passati [illegible] linee più consone e meno antropocentriche.

Ma torniamo alla caccia. Al di là di posizioni radicali, con richieste improbabili di abolizione di [illegible] pratica radicata ed attorno alla quale si muove una macchina industriale di notevole peso, sembra più realistico per [illegible] momento battersi per una gestione diversa dell'attività venatoria, impostata su serie basi tecniche e scientifiche. La buona volontà dimostrata in questa direzione dalle associazioni venatorie alla vigilia del mancato referendum, sono purtroppo svanite con lo scomparire [illegible] pericolo e tutto [illegible] rimasto pressoché come prima.

Tra le varie normative regionali, quella piemontese rappresenta uno dei casi in cui i disposti legislativi sono improntati [illegible] [illegible] innegabile serietà di fondo. Innanzitutto le 80.000 doppiette piemontesi sono state [illegible] ultime a scendere in campo: la caccia infatti [illegible] [illegible] aperta il [illegible] settembre per concludersi il 31 gennaio. Limiti rigorosi sul numero [illegible] capi da abbattere, sui giorni di attività settimanali e sulle specie cacciabili, contribui[illegible] ulteriormente [illegible] porre la Regione Piemonte all'avanguardia in questo campo.

[illegible] territorio non compreso nella zona faunistica delle Alpi (che prevede norme diverse [illegible] più complesse) è vietato abbattere qualsiasi specie di mammiferi o di uccelli selvatici che [illegible] siano i seguenti: sino al 12 dicembre beccaccino, lepre comune, pernice rossa, quaglia e starna; sino al 30 dicembre, coniglio selvatico, fagiano, colino della Virginia, beccaccia, allodola, tortora; sino al 31 gennaio, cesena, tordo bottaccio, tordo sassello, corvo, cornacchia nera, pavoncella, germano reale, folaga, gallinella d'acqua, passero, passera mattugia, passera oltremontana, storno, alzavola, marzaiola, colombaccio, donnola, volpe. Infine dall'1 novembre al 31 gennaio è aperta la caccia al cinghiale, con esclusione dei giovani dell'anno. Proprio per questa specie sono state sollevate le maggiori polemiche in quanto i dati sulla sua consistenza numerica sono assai discordanti [illegible] [illegible] conseguenza contrastanti i giudizi sul numero [illegible] capi cacciabili. Ciò indica come sia indispensabile per una corretta pratica venatoria addivenire a quel censimento faunistico di cui da anni si parla. Per quanto riguar[illegible] la [illegible] Alpi, la caccia al camoscio ed al cinghiale è consentita nel rispetto di specifici piani di tiro. Nei 14 settori di caccia controllata è previsto l'abbattimento di [illegible] camosci e [illegible] cinghiali; nei tredici consorzi [illegible] riserve comunali, [illegible] ammessi 192 [illegible] mosci [illegible] 263 cinghiali. Nel territorio alpino inoltre la caccia [illegible] limitata esclusivamente al mercoledì ed alla domenica; la caccia al camoscio si chiude il 17 ottobre, quella alla coturnice il [illegible] novembre mentre la chiusura generale [illegible] stabilita per il 12 dicembre.

Lettere dei lettori

Qualche parola contro l'alcol

Egregio Direttore,

[illegible] scriviamo in riferimento all'articolo pubblicato sul [illegible] quotidiano in data [illegible] [illegible] titolo «Mariovale ucciso a Saluzzo con 5 coltellate dopo [illegible] [illegible] fra ubriachi davanti [illegible] bar» ed all'articolo in [illegible] 4-10-82 [illegible] titolo «Una serata all'osteria, poi un litigio e il morto».

[illegible] entrambi i casi le considerazioni che meriterebbero una lunga disamina sarebbe[illegible] molte: [illegible] puro titolo di esempio, ci sarebbe da chiedersi che cosa hanno fatto le istituzioni italiane fino ad oggi per evitare o prevenire che l'alcolismo provochi — tra le altre — anche queste conseguenze e che cosa [illegible] fare per il futuro. E' però evi[illegible] che una sia pur superfi[illegible] elencazione [illegible] poco lodevoli manchevolezze nell'intervento di politica socio-sanitaria, [illegible] [illegible] lista di ciò che si dovrebbe fare, richiederebbe molto più spazio [illegible] quanto [illegible] possa [illegible] voglia concedere [illegible] questa nostra lettera. Proprio per questo ci limiteremo a poche considerazioni sui due episodi, che presentano punti di forte [illegible] foglia.

In entrambi i casi [illegible] può pensare che i quattro individui o sono entrati già ubriachi nel bar e ne sono usciti ancor più ebbri, o sono entrati sobri e ne sono usciti tanto ubriachi da uccidere [illegible] motivi futili, se non addirittura inesistenti.

La magistratura stabilirà i fatti e le relative responsabilità dei contendenti, ma — [illegible] pur nella limitatezza del nostro scritto — riteniamo utile ricordare [illegible] tutti i suoi lettori due articoli del Codice Penale, che l'esperienza quotidiana non ci ha reso certo familiari, [illegible] punto da far credere che siano desueti, non potendosi pensare[illegible] venga[illegible] applicati, e precisamente l'art. [illegible] - Determinazione in altri dello stato di ubriachezza, e l'art. [illegible] - Somministrazione di bevande alcoliche a [illegible] in [illegible] [illegible] manifesta ubriachezza (testo completo degli artt. riportati in [illegible] alla presente). Vorremmo che queste citazioni valessero co[illegible] pro memoria, anche perché la legge [illegible] ammette ignoranza.

Le scriviamo non in quanto privati cittadini, [illegible] [illegible] rappresentanti della Lica (Lega italiana per la lotta contro l'alcolismo) di cui [illegible] preghiamo di pubblicare l'indirizzo per esteso. Confidiamo nella [illegible] sensibilità [illegible] una corretta [illegible] completa informazione [illegible] la pubblicazione integrale di questa nostra lettera. La ringraziamo per l'attenzione e porgiamo distinti saluti.

L.I.C.A.
Lega Italiana Contro l'Alcolismo
Via XXIV Maggio 2/g
24100 Bergamo
Il Presidente
dr. Felice Vanzetti

P.S. — Art. 690 C.P.: Determinazione in altri dello [illegible] [illegible] ubriachezza - Chiunque, in [illegible] luogo pubblico o aperto al pubblico, cagiona la ubriachezza altrui, somministrando bevande alcoliche, [illegible] punito [illegible] l'arresto fino [illegible] [illegible] mesi [illegible] [illegible] l'ammenda [illegible] lire 12.000 a lire 120.000.

— Art. 691 C.P.: Somministrazione di bevande alcoliche a persona [illegible] [illegible] [illegible] manifesta ubriachezza - Chiunque somministra bevande alcoliche [illegible] una persona in stato [illegible] manifesta ubriachezza, è punito con l'arresto [illegible] tre mesi a un anno. Qualora [illegible] colpevole sia [illegible] un'o[illegible] o un altro pubblico spaccio [illegible] cibi [illegible] bevande, la condanna importa la sospensione dall'esercizio.

Grande successo per il «Giro della collina», appuntamento d'autunno di Stampa Sera

Tutti insieme, freddolosamente

I CONCORRENTI PARTONO IL FATICOSO DIVERTENTE «GIRO». VIA, SUL PONTE DELLE MOLINETTE, QUATTROMILA PERSONE «INNAMORATE» DELLO SPORT E DELLA NATURA

Di notte, il Colle della Maddalena, è nevicato - Ma quattromila fra i nostri lettori hanno voluto egualmente partecipare alla corsa non competitiva organizzata dal giornale - Coraggio e allegria l'hanno avuta vinta sul rigore di questo freddo autunno - Ecco l'elenco dei premi assegnati

Una gran bella marcia, quest'ottava edizione del Giro della Collina. Soprattutto adesso che ci troviamo a ripensarci con il senno di poi; e non è bello che domenica notte, poche ore dopo la scarpinata, è caduta raggelando i boschi e impantanando le strade.

E' andata bene per un pelo, sotto un cielo gonfio di freddo che fortunatamente è riuscito a frenarsi sino a sera, rendendo per contrasto più caldi i colori dell'autunno e più allegra la tavolozza di tute, giacche a vento, berretti e pettorali in corsa.

Dice il proverbio che se nevica sulle foglie l'inverno darà noie: per chi ha percorso l'altro ieri i sedici chilometri incorniciati dal fogliame rosso e giallo dei parchi, è una previsione che vale — tra le avvisaglie cupe — un premio di consolazione in più.

Un bel giro alla piemontese, con i più bravi impegnati a volare le salite e discese con la faccia tesa e senza sorrisi, un po' per la fatica, un po' per timore di esibire — anche volerlo — il ruolo troppo vistoso dei primi attori.

Ad accoglierli, applausi avari; non n'è stato bisogno essendo evidente, dato il freddo, che soltanto il guardare ha fatto un mucchio di gente costituiva per un ottimo incoraggiamento.

Un giro alla buona, con la solita partenza anticipata di un quarto d'ora sul programma decisa allegramente a furor di popolo quando i concorrenti che già si ammassavano al via ne hanno avuto abbastanza di aspettare.

Un giro alla torinese, con i campionissimi che trovavano la voglia di animare un «*No, grazie*» a chi, al posto di ristoro del Rendez-Vous, offriva latte e tè caldo; mentre gli altri, quelli decisi a trasformare la gara in una passeggiata in famiglia, commentavano il buon sapore dei bicchieroni bollenti e compiacimento salottiero.

Pochi applausi, s'è detto. Anche perché la festa è stata soltanto di protagonisti: chi ha corso e chi ha curiosato, chi ha cotto caldarroste e chi le ha mangiate, chi si è esibito in balli e esercizi di twirling sul traguardo e chi ha sorvegliato perché tutto finisse bene.

Com'è felicemente successo, grazie all'apporto di ognuno dei presenti e in primo luogo di questa nostra collina torinese, ogni volta familiare e sorprendente insieme.

Lo si è visto lungo il percorso, se n'è avuta conferma all'arrivo. Fra tanta gente che correva e chiacchierava; di fronte ai sorrisi stanchi degli ultimi metri, con i concorrenti di coda stravolti ma decisi ad uno scatto finale orgoglioso e divertito.

Particolarmente soddisfatta la nutrita rappresentanza di cani e bambini, tutti quanti con la lingua fuori e coccolati affettuosamente metro dopo metro. Intere classi, figli che han mollato i babbi genitori troppo flemmatici, volpini e canilupo e bobtail un po' elettrizzati dall'atmosfera intorno e un po' annoiati padroni lenti anche loro anche troppi papà. Lo si è capito al traguardo, con cani e bambini occupati a giocare a rincorse, dopo la sfilza dei chilometri regolamentari, tra crocchi di adulti sfatti dalla fatica.

Servizi di: **Luisella Costamagna** e **Alessandro Scaglione**

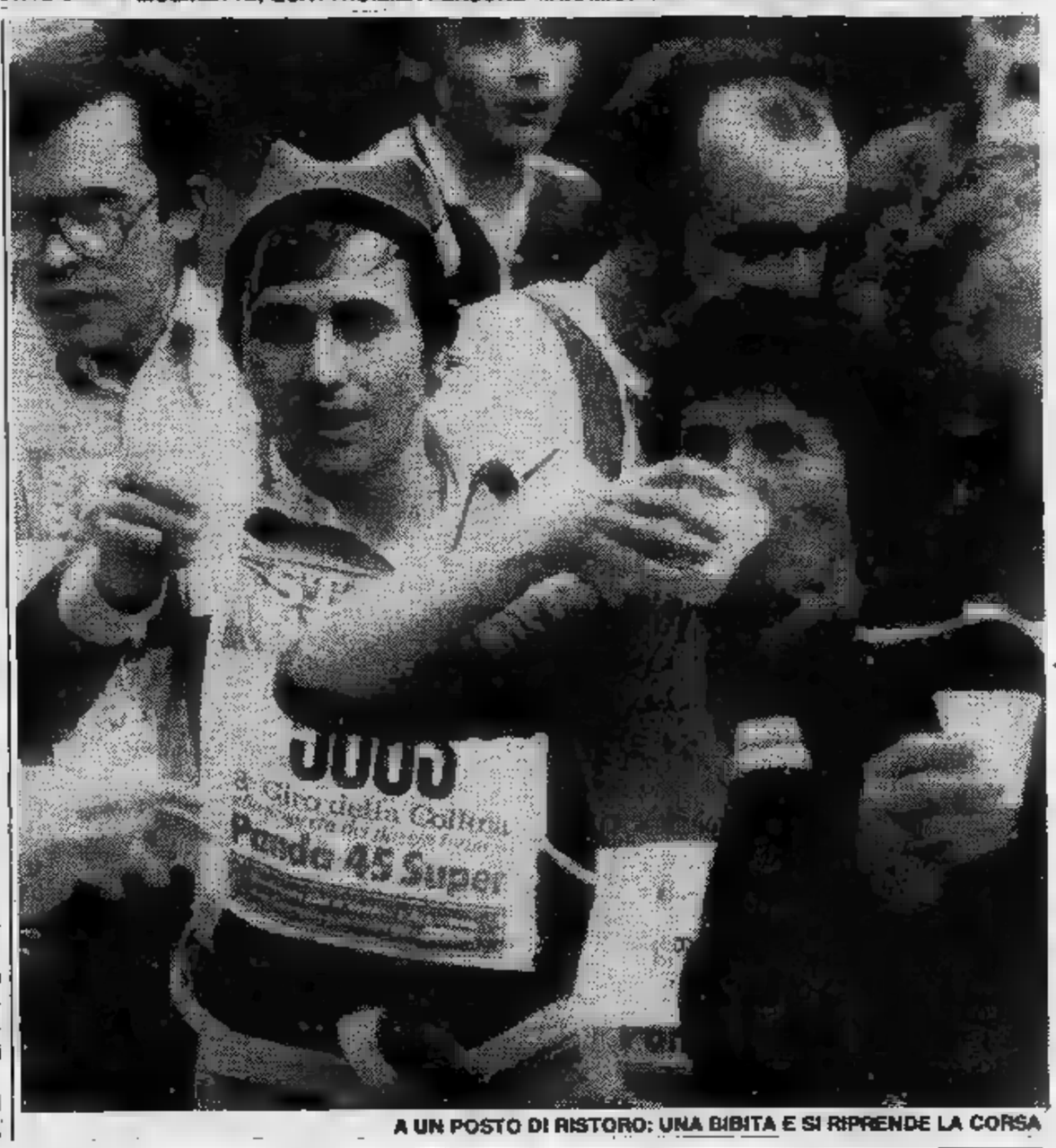

A UN POSTO DI RISTORO: UNA BIBITA E SI RIPRENDE LA CORSA

«CASA DEL SOFA' E DEL SALOTTO»
F.lli BERGALLO
UNICA
Corso Giulio Cesare 179
Tel. 202.252-3 - Torino
DIVANO A LETTO GIREVOLE
«SEMPRE PRONTO A TUTTA SCOMPARSA»
a divano
trasformato a letto
cm. 90
cm. 80

QUESTA RITMO È UN DOPPIO AFFARE
a 500.000 lire IN MENO
E PREZZO BLOCCATO
CONCESSIONARIA FIAT
TORINOAUTO
CORSO UNIONE SOVIETICA 85 - TORINO ● VIA XXV APRILE 83/97 - NICHELINO (TO)

LETTO A CASTELLO «DUPLO»
Avete problemi di spazio per arredare la vostra casa in città, [illegible] mare, e [illegible] monti?
Ci hanno pensato i F.LLI BERGALLO
In metri 2,06x2,02x0,25 avrete due comodi [illegible] sempre pronti Modello brevettato

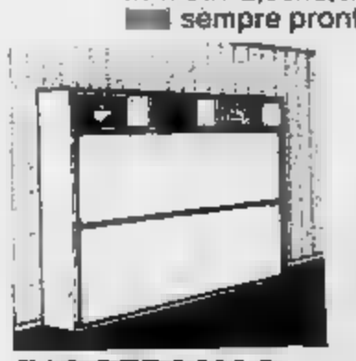

F.lli BERGALLO
«CASA DEL [illegible]
arredamenti
Corso [illegible] Cesare 178
Tel. [illegible] - Torino

LA SORDITÀ NON SI VEDE PIÙ

MAICO
LE MIGLIORI SOLUZIONI PER RIACQUISTARE L'UDITO
[illegible]. Vittorio Emanuele [illegible] - Tel. [illegible] TO
MAICO V. [illegible] 20 - [illegible] 541.767 TORINO

Salone de LA STAMPA
[illegible] Concessionaria dell'Istituto Poligrafico e Zecca dello Stato
[illegible] Roma, 80 - Telefono 517.958
ACCETTAZIONE [illegible]

Il Giro della collina, un'occasione per conoscere

Presto un unico parco

Tempo fa, un gruppo di cittadini ricordò all'amministrazione comunale l'importanza [illegible] solo dei parchi collinari, ma anche la con[illegible] delle piccole cascine ancora esistenti. «*Aiutiamo gli agricoltori della collina* — scrivevano — *perché possano rimanerci, vivendo decentemente e praticando la loro piccola agricoltura all'antica. Qui porteremo i nostri figli* [illegible] *vedere come sono fatti un maiale, un cavallo, un coniglio;* [illegible] *imparare che* [illegible] *latte lo fanno le mucche e non i lattai.* [illegible] *scoprire che la frutta non nasce in vassoi di plastica, ma la dànno gli alberi; che, per mantenere gli alberi* [illegible] *frutta, ci vogliono lavoro e pazienza non meno che per fare un'automobile* [illegible] *una casa di venti piani*».

Da allora le cose non sono cambiate molto, in quanto nessun aiuto concreto è venuto agli ormai pochi contadini che popolano la collina torinese, tra Cavoretto e il colle [illegible] Superga. Gli unici passi avanti [illegible] stati [illegible] nel campo dei parchi. A parte quelli [illegible] Cavoretto, Villa Genero, [illegible] Pian Gambino a Superga, il Giro della Collina sta portando ogni anno, seppure di gran carriera, migliaia di torinesi sui bricchi sopra il Po, e in vista delle colline chieresi.

[illegible] spera, quindi, che la conoscenza diretta del territorio diventi una civile co[illegible] ecologica, [illegible] sostegno delle iniziative comunali per la conservazione dei pochi spazi sottratti alla proprietà privata [illegible] alla speculazione. Il «giro» ha toccato parecchi parchi, alcuni funzionanti da decenni, altri in fase di ampliamento, altri ancora in allestimento.

LA MEDAGLIA RICORDO REALIZZATA CON IL [illegible] DELLA CASSA [illegible] RISPARMIO

[illegible] più importante e conosciuto è senz'altro quello della Maddalena, con una superficie di quasi 450 mila metri quadrati, dominato dalla statua [illegible] bronzo della Vittoria, inaugurata nel [illegible]. Il faro illumina i viali Pasubio, Timavo, Quota 144, luoghi che ricordano sanguinosi massacri della Grande Guerra. Intorno, ci sono [illegible] targhette, dedicate ad altrettanti soldati caduti. Il parco comprende l'Arboretum Taurinense, vasto 300 mila metri quadri, con 15 mila alberi [illegible] [illegible] specie diverse: 130 tipi di conifere [illegible] 270 di latifoglie.

L'ampliamento previsto permetterà di allargare l'area fino alle sponde [illegible] Po, [illegible] interventi che vanno dalla risistemazione idraulico-forestale alla rete di sentieri e strade pedonabili, all'illuminazione pubblica.

[illegible] questo comprensorio [illegible] aggiungerà, entro la prossi[illegible] primavera, quello del parco del Nobile, in fase di allestimento, [illegible] centomila metri quadrati [illegible] superficie.

Ecco l'elenco [illegible] ditte che hanno contribuito con i loro doni [illegible] formazione del ricchissimo montepremi [illegible] «Giro della collina»:

Occhialeria Grava, via Madama Cristina 9, Torino; Siem; Dino Albozzi, via Barbaroux 10, Torino; Piaggio [illegible] C., filiale [illegible] Torino, [illegible] Turati 43; [illegible]. Parecchi & C., via Reiss Romoli 235, Torino.

Ditta [illegible] Marchi, via Pragila 15, Pianezza; Lancia S.p.A., via Caraglio 84, Torino; G. Caudano & C., via A. Da Brescia 7/E, Torino; Carrozzeria Sertone; Donati Remo [illegible] C., corso Tassoni 88, Torino; [illegible] [illegible] Rossi, corso Vittorio Emanuele 42, Torino.

Fiat Componenti S.p.A., via [illegible] 38, Torino; Comau S.p.A., via Rivalta 30, Grugliasco; Fiat Auto - Direzione Ricambi, largo [illegible] Agnelli 5; Volvera; Cooperativa Scout «Estate Parati», corso Matteotti 10, Torino; Seat, via Aurelio Saffi 18, Torino; Fiat Aviazione, via Nizza 312, Torino.

A tutte queste ditte va [illegible] ringraziamento di «Stampa Sera».

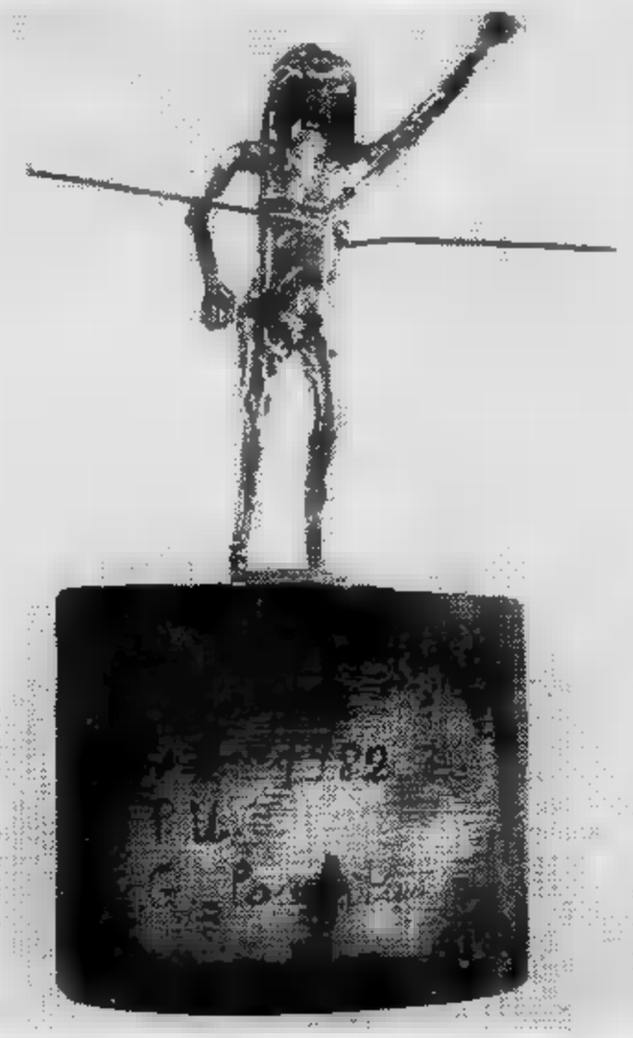

QUESTA E' LA [illegible] [illegible] A [illegible] SERA [illegible] [illegible] [illegible] (VINTA [illegible] CARLO GHIGLIA); L'OPERA [illegible] STATA FATTA APPOSTA [illegible] IL GIRO DELLA COLLINA, ED HA UNA PARTICOLARITA': PERCUOTENDOLA CON UN BASTONCINO IN [illegible] DIVERSI, EMETTE [illegible] [illegible] [illegible] MUSICALI

TERREMOTO DEI PREZZI

ARMADIONI [illegible] 420.000	CAMERA RAGAZZI [illegible] 465.000	SALOTTO [illegible] IN PINO MATRIMON. 850.000	[illegible] VENEZIANI [illegible] 1.050.000
[illegible] LETTO VENEZIANA 1.850.000	DIVANO LETTO 150.000	POLTRONA LETTO 150.000	SALOTTO MATRIMONIALE 450.000
SOGGIORNO BAROCCO INTAGLIATO [illegible] 3.650.000	1° MOSTRA DEL SALOTTO con 200 modelli di salotti in tutti gli stili		SALOTTO ANGOLARE 320.000
DIVANO [illegible] CON 2 POLTRONE STOFFA 380.000	TUTTOCUCINE PIENNI MOBILI VIA S. DONATO 74 — La più grande esposizione [illegible] 4999 articoli. SEDE: VIA PINELLI 57 (angolo [illegible] Galvani 22). FILIALI: VIA P. COSSA 15 con 1999 articoli; VIA M. [illegible] 22 con 999 articoli		TAVOLINI [illegible] CRISTALLO 50.000
[illegible] COMPLETO TAVOLO E 6 SEDIE 750.000			DIVANI IN STOFFA MATRIMONIALI 280.000
[illegible] ORTOPEDICO 100.000			SCARPIERE DA 60.000
MATERASSO A MOLLE 30.000			SALOTTO PELLE 1.450.000
SEDIE IMPAGLIATE 20.000	CUCINE COMPONIBILI COMPLETE [illegible] MASSELLO DI ROVERE 1.850.000		POLTRONA [illegible] 50.000
LETTO OTTONE 380.000	SETTIMANALI 70.000	SALOTTO [illegible] PELLE CAPITONE' 1.380.000	SCRIVANIE CON SEDIA 100.000
ATTACCAPANNI PORTAOMBRELLI 35.000	GAS 180.000	FRIGO [illegible]	VASTISSIMO ASSORTIMENTO

DOVE TUTTO COSTA MENO

Sulla cima del Colle [illegible] nel [illegible] di [illegible] Torinese, inseriti in un contesto di verdi colline e servizi (tennis, piscina, club's house)
direttamente
vendiamo
gli [illegible] appartamenti [illegible] condominio
"LA PINETA"

[illegible] camere, [illegible] [illegible]
Monolocali [illegible] con 4 posti letto
Rifiniture accuratissime e secondo le ultime disposizioni di Legge in materia di risparmio energetico. Videocitofono - portoncini d'ingresso alloggi [illegible] - riscaldamento e gas centralizzati [illegible] controllo consumi - vetri doppi - [illegible] [illegible] [illegible] piano interrato.
MUTUO FONDIARIO [illegible]
FACILITAZIONI DI PAGAMENTO
Per Info [illegible]
[illegible] numeri 351.306 - 320.473 (ore ufficio)
Personale sul posto sabato/domenica [illegible] n. 960.59.58

REPORTER 93 RADIO IN PIEMONTE

RADIO REPORTER 93
Organizza [illegible] 27-11-82
"IL MINIRAC"
Gimkana a tappe a percorso segreto
Per informazioni tel. 879.188
[illegible] Reporter 93 AL [illegible] DELLO SPORT

l'ambiente ed imparare ad amarlo e rispettarlo nell'interesse di tutti

dalla Maddalena al Po

L'elenco dei premi

Si possono ritirare nel Salone de La Stampa

Di seguito, diamo l'elenco completo dei premi sorteggiati domenica pomeriggio, nel salone de «La Stampa» via Roma, tra i quattromila partecipanti al Giro della Collina. I premi potranno essere ritirati, sempre presso il salone La Stampa di via Roma, con orario 9-12,30; 15-19. Sabato chiuso.

OCCHIALI:

Grosso Libero; Angelica; 5486. vonetti Valentino; 1741. Taliento Pier Alex.

BUONO PER OCCHIALI «POLAROID»:

500. Pochettino Battista; 4861. Scozia Franco.

Chiappino Stefano; 6942. Bottagisi Giuseppe; 6986. Cuoghi Elio; Cannata Salvatore; 6943. Olive Primo.

OMAGGIO PER RITIRO FILATO «MERINOS

6482. Tonino; 2013. Bortolon Lorenzo; Fessia Carlo; Battuello Sergio; 4724. Laurencig Anselmo.

1751. Lavecchia Sebastiano.

TAPPETO PARACCHI:

475. Ceste Luigi.

PARURE TAPPETI PARACCHI TIPO SAGA:

1078. Lo Presti Leonardo.

OROLOGIO LANCO:

Di Pisa Patrizia; 6939. Martorella Francesco.

AUTO

PIU' CRAVATTA:

81.Basero Fiorenzo; 6499. ; 3981. Rospan La Pietro; 6402. Cappa Mario; De Anseis Filippo; Bruno; Grassini Andrea; 6206. Amici Alessandro; Agrò Enzo; 2183.Torino Giampiero; Di Pace Ettore; Vincenzo; 57. Bassano Dario; 2135. Indemini Federico; Bertotto Emilio; 19. Ettore; 6911. Arrigoni Sergio; 6401. Trombetta Mario; 3139. Indemini Stefania; Sa Giovanni.

MODELLINO AUTO 6212. Verriello Saverio; 5092. Fancelli Carla; Aimone Mariuccia; 5171. Peyrolo Renzo; 5131. Gentina Maria; 953. Dematteis Maurizio; Francesia Franco; Bosco o; 5419. Vergnano Gisperto; 6324. Tabasso

PIU' FOULARD: 21. Porcelli Fiorenza; Corbo Giuseppe; 6487. gio Roberto; 6379. Mondo Adriano; Casale Anna.

BIRO LIBRO «GLI RIA»:: Sucameli Carmelo; 1554. Miglini Massimo; Mangherini Andrea; 594. Bosco ilica; Cofano Costanzo.

BORSA PIU' MAGLIETTA: Perci ; 5585. Del Gaudio Daniela; 6941. Ghiglia Walter; 6984. Rita; 1488. Franzolini Vania.

OMBRELLO AUTOBIANCHI PIU' MAGLIETTA: 1102. Marchese Giacomo; 5301. Flocchini Silverio.

VIAGGIO A LONDRA UNA A: 6865. Fisco Francesco; 5329. Chiappino Bruno.

COMPLETO CAUDANO Rapetta Sergio.

FOULARD 5311. Binello Anna; 5238. Turati Manuela.

CARTA DA DONATI: 6126. Trivero Alberto; Danielato Paolo.

TESSUTO PER DAMENTO DONATI: 75. Luca; 601. Dall'Aria Salvatore; Percivalle Luigi.

MARTINI CHINA GNUM: 5271. Rodella Luigi; Sergio; 5638. Caposeno Stefania; 6110. Da; Macchia Sergio; 6983. Villata Giorgio; 5481. Di Malo Felice; 5635. Gabriella; Cerrato o; 1576. Basaglia Roberto; Barbi Barbara; Grosso Luigi.

MODELLINO PIU' PIU' 6164. Morgando Enrico; Paradi Bartolomeo; Polizzotto Ciro; sabetta; Gallo Riccardo; Parusso Renata; 5321. Baldassarre Luigi; Barbi Andrea; 6478. Bonarrigo Antonio; 6483. Alberga Giulia; 5413. Ghivarello Gabriella; 6332. Valente Pietro; Nadal Giuseppe; Vincenti Franco; 2151. Massano Roberto; 3957. Chiola Maria; 6490. Amerio Alessandro; 5303. Renzo; 4876. Mortera Renata; 2589. Segatel Marco; 6148. Sansone Carmine; 5326. Meyer Roberto; Franco; Lovaglio Antonio; 1145. Torre Valerio; Capra Mauro; 6136. Piscapo Luigi; Bonetto Piero; 2312. Quaranta ; 2329. Sassonia Francesco; 6368. Paradi Annamaria; Fiori Concetta; 5092. Bonetto Rosanna; Crivellaro Claudio; 5247. Evasio; 5319. Marianne; Fabrizio; 6315. Barbi Stefano; Bergamin Isadora; 1578. Basaglia Fabi

CICLOMOTORE GILE 6765. Gian Carlo.

PLAID COMAU: Alessandra; Del Cre Claudio; 5322. dassarre

BIRO PARKER PIU' MACarlo; Alessandro; 2169. Giorgio; 5182. Giancarlo; Giuseppe; 956. Athos; Lombardelli Graziano; 5367. Andrea; Salvo Enza; 921. Marino.

IMPERMEABILE COMAU: 1417. Condello Claudio; Bruna; 1428. Cascarolla Nicola.

K-WAY U: Tealdi Luigi; 6735. Pavia Giovanni; Bigogno Luigi; Giordano Margherita; 4710. Bigogno Anna.

TELO SPUGNA COMAU: Luciani Walter; 5149.Giordano Carlo; 266. Colombo Albonico Paola; 1547. Iasiello Saverio; 913. Remari Roberta.

SCULTURA DELLO SCULTORE COSENTINO: 6944. Ghiglia Carlo.

VALIGIA CON ATTREZ 1100. Lavagno Maria.

BORSA TEN 73. Sambataro Paolo.

MODELLO AUTO (grandi): 2294. Lino; 6180. Selvo Mario; 1583. Angelo; 4753. Viano Cesare; Cavaglià Marisa; 52. Bruna Giacomo; 3905. Montrucchio Ugo; 4825. Magrina Angela; 5268. Mossaquattro Franco; Fasano Guglielmo; 2345. Berta Cristina; 4706. Fiore Lalla.

Mattia; 1777. Castellano Renato; 6950. Percivalle Riccardo; 6246. Francone Silvia; Girando ; 5292. Siviero Tiziano; 5288. Mauro; 274. Adriana; 198. Carrera Enrico; 5567.Martini Giovanni; 1737. Rossi Valentina; Cucatto Luciano; Vaglini Stefano; 5041. Comoglio Iole; 6139. Monsi Savi 2215. Guglielmotto Gianni; Giu ; 2364. Quaglia Giorgio; Masera Riccardo; 1782. Tosone Lilliano; Dainese Antonio; 6323. Orta Alessandra.

Sannino Sandro; 5219. Gavazza Giuseppe; Percivalle Massimo.

SCONTO COOPERATIVA SCUOT PIU' MAGLIETTA PIU' VOLUME «IMMAGINI DAI MUSEI D'ITALIA»: 5356. Panariti Vincenzo; 1415. Sar o; 1460. Ragionieri Giorgia; 2343. Zanetti Mariella; 1118. Oltramon Massimo; 5537. Garrozzo Antonio; 4747. Traficante Walter; 3978. Lacerenza Riccardo; 5637. Leonardi Salvatore; 4701. Simone Antonio; 5323. Baldassarre Raimondo; 1718. Dematteis Davide; 2231. Colombino Carlo; 5203. Gagliardi Rossi Giampaolo; Agostinetti Ernesta; 6373. Caretto Mario; 6704. Tollar Veronica; 6312. Quaglia Giuseppe; Carrozzo

DUE DI CARTE: Cè Egidio; 891. Remari Damiano; Gino Giorgio; Pietro; Minari Stefano; 5261. Vicario Leonardo; Alfonsi Giovanna; 5315. Giuseppe; Musso Giulio; 1757. Zaggia Igor; 6415. Ratti Sergio; 5088. Mangogna Ruggero; Casetta Luigi; 6341. Marnetto Valter; Cimino Fabrizio; 4953. Fiorito Andrea; 6295. Santandrea Stefania; Icardi Flavio; 6283. De Vita Lino; 531. Balbo Franco.

VOLUME «IMMAGINI DAI MUSEI IN ITALIA» PIU' DUE MAZZI CAR Franco; 5016. Ventre Giuseppe; 981. Gabriele Luigi; Garino Michele; 1771. Saltarelli Pietro; Signetti Pierluigi; 4717. Capello Lucia; 4970. Ruffini Stefano; 277. Talarico Alessandro; 635. Bonaventura Anna Maria; 5415. Tardito Luigi; 2296. Corso Nico; 2059. Zola Paolo; 5028. Barzanti Andrea; Frascarolo Luigi; Spinelli Bruno; 2187. Bruschi Corrado; Imerone Giuseppe; 690. Cirucci Fernando; Marengo Costanzo; Mammana Marcello; 6424. Racioppi Carmine; 4945. Depieri Filippo; 4812. Acutis Angela; 5225. Claudia; 4978. Peruselli Ezio; 1107. Serra Loredana; Gigli Giuseppe; Sapoppo Salvatore; Parelli Andrea.

LA
STIEVANI
S.p.A.

Largo E. Giachino 93
Tel. 218.666

GARANZIA SPECIALE
su tutti i prodotti

continua la vendita
straordinaria
dei prodotti
HI-FI-TV colore e B/N
piccoli e grandi
ELETTRODOMESTICI
con sconti
TERRIBILI
dal 10% al 40%

Com. legge n. 80.

C&G

Comfai compera*

COMFAI COMPRAVENDE MEGLIO LA VOSTRA CASA

Comfai vende

*COMFAI ASSUME MANDATI DI VENDITA

COMFAI
IL SERVIZIO CASA

FILIALE DI TORINO
VIA GUARINI, 4 ANG. P.ZZA LAGRANGE - 10123 TORINO - TEL. (011) 548123 (5 LINEE)

TORINO

Scambi limitati

TORINO — Contrasti diffusi anche nell'odierna seduta di Borsa. Continuano anche [illegible] mancare gli scambi che appaiono sempre più limitati e concentrati [illegible] alcuni valori patrimoniali. Per tutto il resto del listino non vi sono praticamente affari.

Tuttavia al contrario di quanto avvenuto ieri il mercato pur denotando ancora accentuate flessioni per qualche titolo si è mosso in controtendenza riuscendo [illegible] far iscrivere alcuni recuperi. Tra questi da segnalare la Sip [illegible] migliorano del 3%, le Sifa del 4 e qualche altro valore che recupera soltanto qualche [illegible] punto. Le flessioni invece sono apparse più accentuate per le Pacchetti —15,38, per le Eridania —5,26 e le Latina —3,50. Negli assicurativi perdono terreno anche le Toro, le Generali e le Ras.

in rialzo
stabile
in ribasso

Negli industriali variazioni negative più contenute con qualche recupero per Dalmine [illegible] Olivetti +0,24%, lievemente in perdita le Montedison —1. Nei valori locali cedimenti per [illegible] Fer. Co —6,45% [illegible] le Borgosesia risp. —2,43%. Recupera invece il titolo ordinario +4% [illegible] le Unicem risp. +1,35%.

FIXING: Fiat ord. 1685; Fiat pr. 1236.

MILANO

Recupero nel finale

MILANO — Un recupero finale [illegible] [illegible] permesso di tamponare le perdite iniziali che avevano fatto registrare all'indice generale di Borsa una flessione dell'1,5%. [illegible] mattinata infatti la tendenza [illegible] del mercato azionario ha ricalcato il trend della vigilia: vendite e stentato assorbimento, alleggerimenti in vista delle scadenze tecniche, iniziative [illegible] denaro nulle.

Nei vari settori da registrare la debolezza della C[illegible] e dei titoli collegati, della Italmobiliare, delle Ras; delle industriali più [illegible] anche le Fiat, Montedison, Viscosa, Olivetti. Calmi in complesso tutti i valori assicurativi.

Sul finale, anzi sui minimi, [illegible] [illegible] sviluppato un discreto [illegible] sorbimento contro una minore intensità dell'offerta, [illegible] le [illegible] perdite della mattinata sono state man mano ridotte al minimo. L'indice generale, infatti, è risalito fino [illegible] segnare alle 11,30 un —0,3%, che ha permesso alla Borsa di manifestare [illegible] buona resistenza di fondo.

FIXING: Generali 113 mila, Fiat 1681, 1690, pr. 1236, 1240; Montedison 100,25, 102; Viscosa 610, 615; Olivetti 2050, 2055, pr. 1695, 1705; Toro 10.810, 10.850; Sai 13.890, 13.950; Ifil pr. 3610, 3620; Burgo 2501, pr. 2550.

Dollaro è stabile a livelli record

ROMA — Il [illegible] si mantiene [illegible] quotazioni molto elevate all'apertura europea, con solo qualche leggera correzione al ribasso rispetto ai picchi di ieri.

In Italia il dollaro inizia la giornata a 1484,25 - 1484,75 lire, praticamente invariato rispetto al record di ieri (1484,75 alla media Uic).

Anche per il marco il ricupero è molto limitato: a Francoforte il dollaro apre a 2,5880.

Cambi Bancari
[illegible] informative

Banconote (Milano)	
Dollaro [illegible]	1485,45-1485,85
Sterlina	[illegible]
Marco tedesco	573,35-573,75
Franco svizzero	686,65-686,95
Franco francese	203,15-203,45
Franco belga	[illegible]
Fiorino olland.	527,15-527,75
Y[illegible]	5,4200-5,4350

REDDITO FISSO A TORINO

Titoli	9-11	8-11
VALORI DI STATO		
Rendita 5%	38	36
Edil. Scol. 5,50% 67	—	—
Edil. Scol.5,50% 68	[illegible]	92 50
Edil. Sco. 5,0% 69	[illegible]	88 50
Edil. Sc. 6% 70	81	81
[illegible] Scol. 6% 71	76 80	76 80
Edil. Scol. 6% 72	[illegible]	[illegible]
Edil. Scol. 9% 75/90	73 20	73 20
Edil. Scol. 9% 76/91	72	72
Edil. Scol. 10% 77/97	[illegible]	79 50
DD.PP. Comp. Pr 10%	70 10	70 10
C.C.T. 10% 85	91	91
C. Cr. Tes. 1-3-82	—	—
C. Cr. Tes. 1-6-82 I	—	—
C. Cr. Tes. 1-5-82 II	—	—
C. Cr. Tes. 1-6-82	—	—
C. Cr. Tes. 1-7-82 I	—	—
C. Cr. Tes. 1-7-82 II	—	—
C. Cr. Tes. 1-8-82	—	—
C. Cr. Tes. 1-10-82 I	—	—
C. Cr. Tes. 1-10-82 II	—	—
C. Cr. Tes. 1-12-82	100 05	[illegible]
C. Cr. Tes. 1-1-83	99 80	99 90
C. Cr. Tes. 1-10-83	100	100 25
C. Cr. Tes. 1-3-84	[illegible]	98 60
C. Cr. Tes. 1-4-84	[illegible]	99 40
C. Cr. Tes. 1-8-84	[illegible]	98 70
B.T.P. 5,50% 82	—	—
B.T.P. 12% 87	82 70	82 70
B.T.P. 12% 82 I	—	—
B.T.P. 12% 82 II	—	—
B.T.P. 15% 1-1-83	99 40	99 40
B.T.P. 12% 1-10-83	94 50	94 65
B.T.P. 12% 1-1-84	93	93
B.T.P. 12% 1-4-84	92	92
B.T.P. 12% 1-10-84	89 50	89 75
OBBLIGAZIONI		
Enel 6% 65 I	82 40	82 40
Enel 6% 68 I	68 30	68 20
Enel 6% 69 I	65 80	66 20
Enel 7% 73	59 40	58
[illegible] 10% 75 I	—	—
Enel 76 Indicizzate	140 50	140 50
Enel 77 I Indicizzate	139	139
[illegible] 77 II Indicizzate	138 50	138
Enel 12% 80	83 20	83 20
Enel 12% 80 Indicizzate	97 30	97 30
IRI 5,50% 61	[illegible]	70
IRI 6% 65	87 60	87 60
IRI 12% 77	[illegible]	86
[illegible] 6% 68/88 I	67 40	68
Autostrade 7 71/86	80 40	80 40
Autostrade 9% 76/86	87	87
C.C.OO.PP. 5%	55 70	55 70
C.C.OO.PP. [illegible]	55 50	56 80
C.C.OO.PP. 6%	50 10	50 40
C.C.OO.PP. 7%	47 80	48 70
C.C. Int. St. 6% 66 1°	75 10	75 10
C.C. It. St. 6% 67 2°	71 20	71 20
C.C. Int. St. 6% 68 3°	[illegible] 50	67 50
C.C. Int. St. 7% 70 1°	[illegible] 20	63 20
C.C. Int. St. 7% 71 2°	[illegible]	61 20
C.C. Int. St. 7% 72 3°	—	—
CC.OO.PP. Anas 6% 66	48 50	46 50
CC.OO.PP. Anas 7% 72	46	47 10
CC. Aut. 7% 70 1°	52 50	52 50
CC. Aut. 8% 74 I	45	45
FF.SS. 6% 66 1°	78 10	78 10
FF.SS. 6% 67	71 90	71 90
FF.SS. 6% 69 1°	57	57
FF.SS. 7% 72 1°	62 70	62 70
Amm. FF.SS. 7% 70	62 20	62 20
Amm. FF.SS. 10% 75 I	94	94
Amm. FF.SS. 12% 78 II em.	[illegible]	86
P. Verde 6% 64 1°	[illegible]	88 40
P. Verde 7% 71 1°	63 10	63 10
ICIPU 6%	[illegible]	74 50
ICIPU 6% F 75	n. t.	n. t.
ICIPU 7% G 72	[illegible]	72 50
IMI 25 6% 66	—	—
IMI 26 6% 67	72 20	72 60
IMI 28 7% 70	70 50	70 40
IMI 29 7% 70	72	71 90
Olivetti 5,50% 62/82	—	—
Medison 13,5% 78/91 Ind.	120 90	122 50
Città Torino 6% 52/84	84	84
Pr To AEM 5,5% 60/85	80	80
Pr To [illegible] 5,5% 62/85	80	80
Città di [illegible] 7%	66 90	68 90
Città di Milano 10%	89 50	89 50
Ist. S. Paolo To 6%	48 50	47 50
Ist. S. Paolo s. conv. 6%	55	55
S. Paolo OO.PP. 6% ex 5%	44 50	44 50
S. Paolo OO.PP. 6%	47 50	47 50
S. Paolo OO.PP. 6% Ecu 79/89	88 50	88 50
C. Risp. PP.LL. 6%	[illegible]	46 80
[illegible] Risp. PP.LL. conv. 6%	48 50	48 50
Fond. [illegible] V.A. 6%	50	50
Fond. Piemonte V.A. 7%	70	70
Piemonte V.A. OO.PP. 7%	65	65
OBBLIG. [illegible]RTIBILI		
Med. Sip 7% 73/88	70	70
Med. S. Spirito 7% 73/88	251	251
Med. Olivetti 12% 79/89	184	184
Med. FIDIS 13% 81/91	105 20	105 20
Beni Imm. IL 12% 80/85	130	130
Iri STET 7% 73/88	70 50	70 50
S. Paolo S. Italcavi [illegible]	220	[illegible]

LE AZIONI A TORINO

Titoli	9-11	8-11
ALIMENTARI		
Alivar	3000	3000
Eridania	[illegible]200	7600
Fiorio	191	191
Milanagr. Vitt.	[illegible]	[illegible]
ASSICURATIVI		
C. Ass. Mi ord.	16000	16000
C. Ass. Mi risp.	[illegible]	10600
Comp. Latina ord.	560	[illegible]
Comp. Latina priv.	480	485
Generali	113200	113500
RAS	112500	112900
SAI	14200	14200
[illegible] 1-5-81	—	—
[illegible] priv.	14300	[illegible]
Toro Ass. ord.	10950	11000
Toro Ass. priv.	7700	7750
BANCARI		
B. Comm. Italiana	32100	32100
Banco di Roma	31200	31300
Credito Italiano	3500	3575
Interbanca priv.	17100	17100
Mediobanca	[illegible]	51600
CARTARI - EDITORIALI		
Burgo ord.	2550	2550
Burgo priv.	2560	2550
Cart. Ital. Riunite	—	—
CEMENTI - CERAMICHE		
Pozzi Ginori ord.	78	75
Pozzi Ginori risp.	85	[illegible]
Eternit ord.	395	395
Eternit pref.	390	390
Unicem	[illegible]	14620
CHIMICI		
Italgas	600	[illegible]
Mira Lanza	17600	[illegible]
Montedison	102	103
Paramatti	1800	1790
Pierrel	1035	1040
Saffa ord.	3930	3930
Saffa risp.	3450	3450
SAIAG	1135	1135
COMMERCIO		
Rinascente ord.	320	318
Rinascente priv.	203	202
Silos Genova	5900	6000
COMUNICAZIONI		
Alitalia priv.	690	700
Autostr. To-Mi	6000	6000
Italcable	[illegible]808	10900
NAI	39	39
SIP	1480	1440
ELETTROTECNICI		
M. Marelli	720	720
M. M[illegible]lli risp.	685	685
FINANZIARI		
Bastogi IRBS	70	[illegible]
Borgosesia ord.	[illegible]	7500
Borgosesia risp.	[illegible]	3075
Centrale	2300	2320
Centrale risp.	1310	1350
Finsider	29 75	29 75
Fiscambi	2150	2150
Gim	2220	2250
IFI priv.	3630	3630
IFIL	4800	[illegible]
Invest	2170	2180
[illegible]	[illegible]	920
Pirelli & C.	2410	2420
Pirelli S.p.A.	1210	1215
Pirelli S.p.A. risp.	1210	1210
[illegible]	2500	2500
Schiapparelli	700	695
SME	650	650
SMI	1690	[illegible]
SIFA	1100	1060
STET	1215	1210
IMMOBILIARI		
B.I.I. ord.	620	625
B.I.I. risp.	730	730
Condotte Acq	124	124
Fer-Co	145	155
Gen. Imm. Sogene	1440	1450
I.P.I.	1600	1600
ISVIM	21000	21000
Risanam. Napoli	8400	8320
[illegible] - **AUTOMOBILISTICI**		
Castagnetti	[illegible]	915
Fiat ord. prec.	—	1697
Fiat priv. prec.	—	1245
Gilardini	4770	4770
[illegible]	—	—
Olivetti ord.	2060	2045
Olivetti 1-4-81	—	—
Olivetti priv.	1700	1700
Westinghouse	17100	17100
[illegible] **ED ESTRATTIVI**		
[illegible]	483	470
Fornara	175	170
Talco Grafite	19700	19700
TESSILI		
Cantoni	[illegible]	3820
Fisac	8100	8100
Fisac risp.	7075	[illegible]
Snia Visc. ord.	625	[illegible]
Snia Visc. priv.	—	—
DIVERSI		
Acque Potabili	2250	2250
CIGA	4000	3930
CIR	3420	3530
CIR risp.	3600	3600
Pacchetti	[illegible]	[illegible]
Torino [illegible]	—	—
OBBLIGAZIONI CONVERTIBILI		
Ass. Gen. 12% 81/88	240	240
CEntrale 13% 81/88	88	87
IRI Stet 7% 73/88	66	70
M.C. Erba 7% 73/88	—	—
M. Mont. 7% 73/88	69 50	69 50
M. [illegible] 12% [illegible]	—	—
M.S. Spirito 7% 73/88	318	318
Mira Lanza 12% 73/88	—	—
Pirelli 13% 81/91	99 50	99 55

LE AZIONI A MILANO

(valori pervenuti alle ore 14)

Titoli	9-11	8-11
ALIMENTARI		
Alivar	3001	3000
Bonifiche Ferr.	[illegible]	26700
Eridania	7150	7500
Ind. Buitoni [illegible]	3350	3350
Buitoni risp.	3350	3350
Ind. Zuccheri	2405	2505
Milano Agr. Vitt.	7999	8210
Sermide ord.	—	sospesa
Sermide priv.	—	sospesa
Sermide risp.	—	sospesa
ASSICURATIVI		
Alleanza Ass.	35500	35510
Ausonia	1373	1370
C. Ass. Mi ord.	16050	16050
C. Ass. Mi risp.	10305	10390
C. Latina ord.	560	555
C. Latina priv.	471	476
FIRS	2220	2260
FIRS risp.	835	830
Generali	113000	113400
Italia Ass.	13331	13230
L'Abeille Ital.	34000	34400
La Fondiaria	39610	39500
RAS	112000	112500
SAI	13890	14150
SAI priv.	13750	14300
Toro Ass. ord.	10810	10910
Toro Ass. pr.	7700	7702
BANCARI		
B. Comm. Ital.	32100	32100
Banco Roma	31030	31030
Banco Lariano	5650	5501
Cred. Italiano	3451	3450
Cred. Varesino	4610	4660
Interbanca pr.	16900	17000
Mediobanca	51610	51600
B. Catt. Veneto	5450	5580
CARTARI-EDITORIALI		
Burgo ord.	2501	[illegible]
Burgo priv.	[illegible]	2550
Burgo risp.	9980	9980
De Medici	1080	1068
Mondadori pr.	3300	3370
CEMENTI - CERAMICHE		
[illegible]	1261	1270
Pozzi-Ginori	79	79
Pozzi-Ginori r.	83 50	83 50
Eternit	390	395
Eternit pref.	381	380
[illegible]	25200	25300
Italcementi r.	[illegible]	[illegible]
Unicem	[illegible]	14630
Unicem risp.	11200	11035
[illegible] - [illegible]		
Caffaro	401	399
Caffaro risp.	404 50	406
Farmit. Erba	[illegible]	6850
Italgas	807	803
Lepetit	30000	30200
Lepetit priv.	29500	29900
Mira Lanza	17600	17800
Montedison	100 25	102 75
Perlier	6800	6800
Pierrel	1035	1038
Pierrel risp.	558	550
Saffa	3920	3930
Saffa risp.	3390	3400
Siossigeno	[illegible]	13500
COMMERCIO		
La [illegible]	318	316 75
La Rinasc. p.	202 25	[illegible]
Silos	5880	[illegible]
Standa	[illegible]	3356
Standa risp.	3250	[illegible]
COMUNICAZIONI		
Alitalia priv.	600	675
Ausiliare	7350	[illegible]
Autostr. To-Mi	6000	[illegible]
Italcable	10699	10770
[illegible]	38	[illegible]
Nord [illegible]	900	800
SIP	1480	1480
SIP risp.	1532	1584
ELETTROTECNICI		
Magneti M. ord.	710	715
Magneti M. risp.	685	685
Tecnomasio	115	117 50
FINANZIARI		
Acqua [illegible]	[illegible]	2045
Agricola	16010	16150
Bastogi IRBS	72	70
Bonif. Siele	[illegible]	27010
Borgosesia o.	[illegible]100	7910
Borgosesia r.	[illegible]	[illegible]
Brioschi	[illegible]	1400
Buton	2270	2240
La Centrale	2269	2310
La Centrale risp.	1309	1330
Euromobiliare	3850	3800
Fin. [illegible]	4100	4130
Finmare	52 25	52 25
Finrex	1040	1050
Finsider	30	30
Fiscambi	[illegible]	2149
Gemina	279	282
Gemina risp.	283	281
Generalfin	136	142
GIM	2200	2210
GIM risp.	1700	1715
IFI priv.	3610	3611
IFIL	[illegible]	4960
IFIL risp.	[illegible]	3660
Invest	2150	2170
Italmobiliare	[illegible]	[illegible]00
[illegible]	912	[illegible]0
Partec. Finanz.	600	580
Pirelli & C.	[illegible]0	2411
Pirelli SpA	1210	1210
Pirelli [illegible] risp.	1203	1200
Reina	[illegible]	17400
Reina risp.	[illegible]	25700
Riva Financ.	6780	6780
Sarom	2470	2510
SME	670	680
[illegible]	1570	[illegible]
[illegible] risp.	1505	1500
[illegible]	[illegible]	1219
Terme Acqui	1081	1081
IMMOBILIARI - EDILIZIA		
Aedes	4570	4590
B.I.I. ord.	610	615
B.I.I. risp.	729	728
COGE	1331	1330
Cogefar	1360	1372
Cond. Acqua	120	122 50
De Angeli Frua	2011	2080
G. Imm. Sogene	1440	1445
Iniziativa Ed.	25000	25030
ISVIM	20650	20670
La Milano Centr.	7412	7350
La Milano Centr. r.	7200	7350
Risanamento	8410	8390
SIFA	1145	1160
MECCANICI - AUTOMOBILISTICI		
FIAT ord.	1681	[illegible]
FIAT priv.	1236	1240
Franco Tosi	14600	14800
Gilardini	[illegible]	4800
Olivetti ord.	2050	2027
Olivetti priv.	1695	1698
Olivetti risp.	2054	[illegible]
Westinghouse	17010	17030
Worthington	2110	2110
[illegible] - **METALLURGICI**		
Broggi Izar	1390	1415
Cantier. [illegible]	[illegible]	[illegible]
Dalmine	484 75	473
[illegible] ord.	1591	1610
Falck risp.	[illegible]00	1725
Ilssa-Viola	664	671
La Magona	3900	3900
Pertusola	400	400
Trafilerie	[illegible]	3110
TESSILI		
Cent. e Zinelli	[illegible]	20 25
Cantoni	3620	3790
Cucirini	[illegible]	1549
Cascami Seta	[illegible]	4100
Ellofona	1280	1200
FISAC	8190	8190
FISAC risp.	7060	7060
Linif. e Can. o.	2865	2860
Linif. e Can. r.	[illegible]	1485
Marzotto ord.	1505	1590
Marzotto risp.	2030	2030
Olcese Venez.	24 75	24 75
Rotondi	8100	8150
Snia Visc. o.	610	622
Unione Man.	15578	15705
Zucchi	3230	3230
DIVERSI		
Acq. De Ferrari	2100	2369
Acq. De Ferr. r.	2285	2329
Acque Potabili	2310	[illegible]
Calzat. Varese	3201	3230
Cavatrzere	[illegible]	2490
CIGA Hotels	[illegible]	3925
[illegible]	3330	3500
CIR risp.	3520	3610
Jolly Hotel	[illegible]	[illegible]
[illegible]	38	38
[illegible]	11600	11610

ECONOMICI

19 Vendita alloggi

GRIMALDI adiacente [redacted] Filadelfia [redacted] mera tinello cucinino servizi terrazzo, L. 30 milioni [redacted]. Telefonare 329 [redacted].
[redacted] S. Rita appartamenti liberi ed occupati [redacted] metrature in stabile recente si[redacted]rile Dilazioni. Telefonare 329.9007
[redacted] via Cigna [redacted]. appartamenti liberi [redacted] occupati 2/3/4 camere servizi [redacted] diverse metrature. Magazzini box. S[redacted]ti 6 [redacted]. Telefonare 329.9007.
[redacted] alloggi liberi [redacted] da 2/3/4 vani [redacted] casa dilazioni vende V. & V. Collegno, via [redacted]. Telefonare 780.4163.
[redacted] libero grandioso salone [redacted] cucina ingresso termo bagno 59 milioni 900 mila mutuo dilazioni. Usp [redacted].
GRUGLIASCO [redacted] Galimberti costruzione [redacted] mq [redacted] camera tinello cucinino bagno 34 milioni. Gabetti 5767.

IFIM
libero Cenisia (via Moretta) luminoso 2 camere tinello cucinino servizi [redacted]. Dilazioni. [redacted]. 746.718 741.2843.

[redacted]
libero [redacted]o Peschiera ristrutturato anche uso ufficio 2 camere tinello cucinino servizio dilazioni. Tel. 746.718 - 741.[redacted].

[redacted] vende ultimi alloggi da 3 camere [redacted] servizi in palazzina [redacted] 80 L. 48 milioni, [redacted] mere e servizi mq 110 L. 66 milioni facilitazioni [redacted] pagamento. Volvera, via Rossini [redacted], tel. dalle 13 alle 20 al 626.867
IMPRESA vende direttamente Moncalieri corso Roma alloggio libero mq 90 sufficiente 30% contante dilazioni 8%. Tel. [redacted].
IMPRESA vende in palazzina ultimi alloggi 2-3-4 c[redacted] e servizi in [redacted] San [redacted] 19 anni [redacted] ore ufficio 619.3163.
[redacted] ultimi alloggi in palazzina da 3-4 camere riscaldamento singolo L. [redacted] mila [redacted] mutuo e dilazioni Poirino frazione Marocchi via Tetti Nuovi di fronte chiesa. Tel. [redacted] ore 13 alle 20 a[redacted].
[redacted] complesso residenziale collina Castiglione soggi[redacted] 2 camere cucinotto servizi 2 posti auto Finci [redacted].

[redacted]
libero Terracorta recente soggiorno 2 camere cucinotta bagno giardino 77 milioni volendo box 18 milioni. Tel. 583.434 - 501.717.

LIBERI Poirino signorili alloggi camera tinel[redacted] cucinino servizi da 43 milioni [redacted] da 10 milioni possibilità mutuo e dilazioni. Tel. 942.3867 Chierimmobili.
[redacted] 1-2-3 camere cucina servizi casa ab[redacted] semicentrale, ottimo prezzo dilazioni. Casamercato 650.38.[redacted]
[redacted] adiacente Gran Madre camera cucina in buono stato ottimo [redacted] milioni dilazionabili. Athena 885.307.
LIBERO Collegno corso Francia 13: 2 [redacted]re tinello cucinino bagno [redacted] (piano 2°) Lux Case vende, Tel. 546.476.
LIBERO [redacted] Traiano signorile recente saloncino 2 camere tinello. Telefonare [redacted].183 Il Tetto.
LIBERO [redacted] ristrutturato 2 camere cucina termo bagno zona Porta Nuova vendesi a L. 42 [redacted] dilazioni. Tel. [redacted] 632.521 ore [redacted].
LIBERO parco [redacted] camera cucina ingresso bagno riscaldamento 2° piano privato vende a L. 33 milioni. Telefonare 305.393.
LIBERO piazza Statuto via S. Donato libero 2 camere cucina bagno ristrutturato [redacted] milioni facilitando. Tel. 543.330.
LIBERO pressi corso Tassoni [redacted] signorile: soggiorno camera cucina [redacted] cantina. Tel. 563[redacted]
[redacted] pressi via G. [redacted]: [redacted] tinello servizi 51 milioni possibilità [redacted] stessa casa. Tel. [redacted].289.
LIBERO [redacted] prestigioso corso Moncalie[redacted] sala pranzo 3 [redacted] cucina doppi servizi box auto C.V.I. 383.570.
LIBERO vendesi recente signorile [redacted] corso Grosseto: saloncino 2 camere cucina biservizi. Elite Case 505.538
LIBERO [redacted] Buenos Aires ingresso camera [redacted]lo cucinino servizi ripostiglio cantina termo ascensore C.V.I. 383[redacted].
LIBERO via Cibrario (via Sobrero) 2 camere cucina servizi completamente ri[redacted] a nuovo, 49 milioni. Telefonare 359.183 Il Tetto
LIBERO [redacted] Monginevro angolo via De San[redacted], 2 camere tinello cucinino servizi, 64 milioni. [redacted]nare [redacted] Il [redacted].
LIBERO via Ventimiglia recente signorile salone [redacted] camere cucina doppi ingressi e servizi cantina box doppio C.V.I. 383.570.
[redacted] via Venaria in palazzina signorile soggiorno 2 ca[redacted] bagno mq [redacted] giardino volendo box. [redacted]. 547.476.
[redacted] libera ristrutturata [redacted] Principe Amedeo 3 camere [redacted] p[redacted] 80 mq ascensore 49 milioni. To 2000 tel. 545.062.
[redacted] arredate [redacted] Nizza [redacted] adiacenze [redacted] Dante, [redacted] R.D. vende. Prezzi da L. [redacted] milioni 500 mila. Telefonare 535.211 - 532.711
[redacted] recente occupato piano alto tutti i comforts salone 2 [redacted] doppi servizi (135 mq) Grimaldi 506.464.
MONCALIERI centro storico [redacted] libero appartamento mq 135 bo[redacted] e magazzino richiesta 95 milioni. Tel. 645.467
MONCALIERI libero spazioso 2 camere tinello cucinino termo bagno ascensore 59 mi[redacted] 900 mila. Tel. 586.289.
MONCALIERI piazza Bengasi libero: 4 came[redacted] c[redacted] ingresso [redacted] mutuo dilazioni permute vende Utip 547.828.
MONCALIERI via Martiri della Libertà libero recente 3 camere cucina ingresso bagno solaio mutuo casa [redacted] 5767.
NORDIMMOBILI 80 740.270 [redacted] corso Vercelli ampio camera tinello [redacted] servizi termo ascensore facilitazioni.
NORDIMMOBILI [redacted] 740.270 libero mercati generali recente 2 camere ampia cucina servizi ripostiglio, facilitazioni
NORDIMMOBILI 80 740.270 libero zona piazza Bengasi recente [redacted] tinello cucinino servizi ripostigli, [redacted] milioni.
NORDIMMOBILI [redacted] 749.5000 libero corso Cincinnato nuovo [redacted] camere tinello [redacted] 2 ripostigli [redacted] prezzo interessante.
[redacted] 740 270 libero Grugliasco 2 camere tinello cucinino servizi [redacted] ascensore. 59 milioni.
OTTIMO affare vendesi libero piazza Chironi. [redacted] tinello cucinino [redacted] tenuto [redacted] ane citofono. Elite Case 505.538.
PIAZZA Adriano (via Valdieri) libero termo ascensore 3 camere tinello cucinino servizi 110 mq 89 milioni Grimaldi [redacted].
PORTA Palazzo lungo Dora Firenze in palazzina appartamento libero [redacted] salone [redacted] camere cucina doppi servizi [redacted] 57.67.
PRIVATAMENTE vendo alloggetto camera cucina arredato, 3° piano [redacted] libera, L. 22 [redacted] Telefonare 364 491
PRIVATO [redacted] vende 3 alloggi di: ca[redacted] cucina [redacted] bagno cantina a L. 60 milioni anche singolarmente alto reddito. [redacted]. 840 3221 ore pasti.
RIVALTA frazione Gerbole libero in palazzina [redacted] spazioso camera tinello cucinino ripostiglio bagno posto auto, 38 milioni facilitati. Sefim, tel. 473.0118.
RIVOLI [redacted] mq [redacted] ingresso 2 [redacted] mere tinello cucinino bagno posto auto L. [redacted] milioni Immobiliaresuperga 843.252.
RIVOLI pressi corso Francia alloggio signorile. 4 ca[redacted] cucina 3 servizi mansarda box giardino mq 210. Tel. 353.162 - 353.898.
ROSTA centro nel verde in villa nuova alloggi signorili mq 80-110-190 giardino [redacted]. [redacted] Torino 2000 tel. [redacted].

S. MAURO Imp[redacted] vende alloggi in costruzione di diverse metrature. Possibilità di mutuo. Tel. 822.5524 ore 10-12 / 15-19.

S. PAOLO via Barbi signorile, alloggio salone 3 [redacted]re cucina doppi [redacted] 110 [redacted]. Studio RO, tel. 535.211 - 532.711.
SBARRA libera via Serrano (S. Paolo) monocamera con servizio completamente arredata [redacted] 515.727 - 545.261 - 515.732 - 513.203.
SBARRA [redacted] vicino La [redacted] vende 1-2 camere tinello cucinino bagno volendo box 515.727 - 545.261 - 513.203 - 515.732.
SBARRA libero via S. Agostino (centro) a prezzo [redacted] ampio 2 [redacted] mere tinello servizi 515.732 - 513.203 - 515.727.
SBARRA libero Lungo Dora Napoli (B. Milano) [redacted] cucina servizi buona posizione prezzo [redacted] 545.261 - 513.203 - 515.727.
SBARRA libero corso [redacted] soleggiato 3 camere cucina servizi cantina solaio 2 ane 545.261 - 513.203 - 515.732 - 515.727.
SBARRA libero via Piava (Mirafiori) [redacted] affare 3 camere cucina servizi box termoascensore 545.261 - 513.203 - 515.727 - 515.732.
[redacted] libero via Nizza (piazza Bengasi) prezzo affare 3 [redacted] damento autonomo [redacted] - 515.727 - 515.732.
[redacted] libero corso Emilia (B. Milano) completamente ristrutturato ampio camera cucina [redacted] 545.261 - 513.203 - 515.732 - 515.727
SBARRA [redacted] Monte Grappa ottimo uso ufficio ampio camera tinello cucinino servizi 515.727 - 513.203 - 545.261.
[redacted] libero via Robassomero (B. Milano) ampio salone 2 camere cucina servizi termoascensore 513.203 - 545.261 - 515.732 - 515.727
[redacted] centrale [redacted] 3 camere ampia cucina servizi prezzo vantaggiosissimo. Telefonare Grimaldi 911.3666.
[redacted] libero pressi via Cibrario 2 camere tinello cucinino bagno termoascensore 58 milioni e mutuo 517.603 - 545.574.
STILCASE libero via Oberdan (Mirafiori) ampio recente 2 camere tinello cucinotto ascensore, 60 milioni e mutuo 517.603.
STILCASE libero via Artisti parzialmente mansardato [redacted] cucina bagno ottimo stabile, 24 milioni e [redacted]. 532.462 - 517.603.
STILCASE [redacted] Grosseto signorile salone 2 camere cucina doppi servizi posto auto, 132 milioni e mutuo. 517.603.
TAIT A vende libero corso [redacted]. Sovietica angolo via [redacted]. Vigliani camera tinello cucinino [redacted] gno, 44 milioni 400 mila. Telefonare 596.475.
TAIT B libero adiacente piazza Sabotino [redacted] loncino camera [redacted] cucinino bagno [redacted] 75 milioni 500 mila. Telefonare 502.383.
TAIT C [redacted] libero adiacente [redacted] Frejus camera [redacted] ingresso bagno ampia cantina. L. 35 milioni 700 mila. Telefonare 502.383.
TAIT F vende [redacted] in corso Francia [redacted] camera cucina ingresso bagno a L. 47 milioni [redacted] mila. Tel. 502.383 - 596.475.
TAIT G libero pressi Ponte Sassi (Vanchiglia) 3 camere cucina ingresso bagno cantina a L. 88 milioni 700 mila. Telefonare 502.383.
TAIT H vende in corso Svizzera signorile recente saloncino camera tinello cucinino bagno, 68 milioni 300 mila. Telefonare 502.383.
TRANA appartamento in palazzina signorile salone 2 camere tinello servizi mq 120 L. 85 milioni meno mutuo. Libero. Telefonare 364.491.
URGE vendere 2 camere tinello servizi zona corso Montecucco ottimo anche per ufficio. Vuoto 68 milioni 600 mila Alta 480.215.
UTIP 547.828 libero adiacente corso Unione Sovietica via Passo Buole: camera cucina ingresso bagno 42 milioni 900 mila.
UTIP 547.828 vende corso Polonia: camera tinello cucinino ingresso bagno 28 milioni 500 mila mutuo dilazioni pagamento.
UTIP 547.828 vende adiacente Lungo Po Antonelli libero panoramico: camera tinello cucinino bagno mutuo dilazioni permute.
UTIP 547.828 vende libero Mirafiori: 4 camere cucina termo bagno ascensore box auto 79 milioni 500 mila rateabili.
VENARIA Altessano casetta con 2 alloggi di 2 camerette cucina bagno cantina terrazzo soffitta cortile. Gabetti 5767
VIA Filadelfia (adiacenze) libero recente: 2 camere cucina bagno termo ascensore in ottimo stato 65 milioni. Sefim tel. 481.114
VIA Filadelfia libero recente signorile piano alto salone 3 camere cucina biservizi volendo box. Telefonare 585 801 Crimea.

VILLA Rivoli 2 piani e mansarda mq 340 servizi garage terreno e giardino mq 1000 vuota [redacted]

[redacted] uni-bifamiliare, libera, recente a Sangano, 2 alloggi di salone 2 camere cucina bagno, box, terreno 176 milioni. Fallia & Bertinetto 741.2874.
VILLAGGIO Aurora Rivalta villa bifamigliare con ampio seminterrato e bellissimo giardino mq 3000. Grimaldi Orbassano 901.2719.
VILLASTELLONE al confine con Moncalieri libero spazioso piano alto 2 camere tinello cucinino bagno con mutuo. Gabetti 5767
VILLE Almese frazione Milanere salone 3 camere cucina biservizi ingresso parco L. 190 milioni iva 2%. Expocasa 504.263.
VINOVO Residence Ippodromo villa libera uni bifamigliare 2 box 2 saloni 6 camere vende Lux Case, tel. 544.107.
VOLPIANO appartamento [redacted] servizi cantine box auto e [redacted]. 15 [redacted] più [redacted] Telefonare Grimaldi 911.3666.
VOLPIANO [redacted] in palazzina: saloncino [redacted] camere cucina doppi servizi, [redacted] milioni più [redacted]. [redacted] sul posto sabato e domenica [redacted] Bra[redacted] 73 trasversale di [redacted] Lombardore. Malora [redacted].
VOLPIANO [redacted] camera [redacted]to cucinino bagno 10 milioni 500 mila contanti, 10 milioni mutuo fondiario 9 milioni dilazioni Fallia[redacted] Bertinetto 741[redacted].
ZONA Sassi [redacted] 3 camere cucina doppi servizi doppio box costruzione signorile [redacted]. [redacted] Gueli
13.000.000 alloggio camera cucina [redacted] piazza M. Cristina 2° piano soleggiato. Studio R.D. 532.711 - 535.211.

20 Domande affitto

CERCO in [redacted] zona [redacted] appartamento uso pied-à-terre. Telefonare 395.[redacted]
MARITO moglie e figlio cercano 2 [redacted] tinello servizi zona Francia Borgo Vittoria [redacted] donna Campagna. [redacted].6132-K7
PER periodi [redacted] industria [redacted] funzionari in trasferta a To[redacted] alloggi [redacted] dan 1/2 vani. Telefonare 696 3457.
STUDENTI universitari cercano per anno accademico un pied-à-terre ammobiliato. Telefonare 740.489.

21 Offerte affitto

[redacted] ufficio-studio, [redacted] transitato zona Statuto, 4° piano, 90 mq. signorile. Affittasi a referenziati. Scrivere: «Tesla Postal Office box 49 — Moncalieri».
[redacted] affitto in casa signorile [redacted] tamenti a [redacted] o pied-à-terre. Telefonare 757.264.
CASA albergo affitta appartamenti [redacted] zona Mirafiori. Telefonare 348.8333.
PIED-A-TERRE scelti e riservati arredati [redacted] e minimo 30enni [redacted] per uso[redacted]tuario. Telefonare 581.735.
S. RITA affitto a non residenti in Torino 2 vani e servizi per 3/4 persone, L. 350 mila mensili. Telefonare 696.4740
SEDE centrale uffici arredati servizio di [redacted] greteria recapito postale telefonico sala riunioni zona Centro. Tel. 650 2181.
STUDIO [redacted] affitta centrali adiacenze [redacted] Cairoli in [redacted] uffici prestigiosi arredati: telex, telefono, segreteria, sale riunioni, steno-dattilo, fattorino, parcheggio interno. Referenze. Tel. 530.871.
[redacted] 2° casa affitto alloggi [redacted] a [redacted] residenti 1/2 vani in Torino, stessa [redacted] da L. 230 mila. Telefonare 696 4740.

23 Camere, pensioni

[redacted] universitaria referenziata affi[redacted] cucina corso Raffaello casa signorile L. 100 mila mensili. Tel. [redacted].

24 Mobili, arredi

ATTENZIONE camere matrimoniali [redacted] cucine laminato complete 309 [redacted] mobili via Lagrange 29 (cortile).

36 Nautica

CO[redacted] Motonautica dal 1922 corso Umbria [redacted] tel. [redacted]84.713. Cortesia, serietà, permute superventaggiose. [redacted], Zodiac, Asso, Eurovinil, Rio, Effe, Silentcraf. Occasioni formidabili Facilitazioni pagamento. Colombo Motonautica dal 1922, [redacted] c'è nessuno.

38 Animali e veterinaria

ABBIAMO Yorkshire Barboncini Pincer Volpini [redacted] Bobtail Alani blu Schnauzer Boxer Terr[redacted]. Tel. 011/961.0539 - 510.369.

43 Filatelia, collezioni

[redacted] da privato acquista monete italiane ed estere. Tel. 711.803.

45 Ville, app., cascine per vacanze, acq.-vend.

A.A.A.A. [redacted] Casamercato 650.3805 vende casetta da riattare con 2000 mq terreno pianeggiante dilazioni.
A.A.A.A. [redacted] Casamercato 650.3805 vendi r[redacted]co indipendente con [redacted] mq terreno servito da acqua luce.
A.A. PINEROLO alloggio libero [redacted] ultimo piano splendide rifiniture. Soggiorno 2 camere servizi (90 mq), L. 63 milioni. Imit (0121) 38.40 volendo mutuo.
A.A. [redacted] (S. P[redacted] struttura [redacted] ottima posizione [redacted] i servizi, 165 mq abitabili più [redacted]azzi più seminterrato. T[redacted] 1200 mq. Imit (0121) 38.40.
A. A km 15 da Ivrea Valchiusella, mt [redacted], vendesi nuova villa salone [redacted] servizi vasta mansarda, mq [redacted] soleggiata. Telefonare 011 789.132.
A L. 7 milioni 500 mila offro nel verde Cana[redacted] rustico [redacted] terreno posizione panoramica soleggiata dilazioni. Telefonare 482.805.
[redacted] pagamento contanti in qualsiasi zona del Piemonte e Liguria rustici e terreni. Studio Zeta, tel. 011 482.805.
AFFARE collina Pinerolese alt. 700 mt permuto casa 240 mq 20 mila mq terreno più rustico con alloggio libero in Torino. Telefonare 011 839.5300
AFFARE vendo villa collinare Torino uni-bifamigliare terreno box mutuo dilazioni. Telefonare 839 5300
AFFARONI Immobiliare Roma v[redacted] ad Albenga alloggi nuova costruzione termoautonomi bi-trilocali [redacted] da 53 milioni Via Aurelia 128, Ceriale (0182) 90.976.
ALA di Stura Martassina, rustico da riattare con progetto approvato per 2 minialloggi, occasione. [redacted]fonare 920.8845 - 920.0275.
ALMESE centro casetta libera spaziosa di 2 camere cucina ingresso bagno con tre magazzini al piano terra e orto ideale piccola attività commerciale Gabetti 958.9483.
ALMESE vendesi villa signorile mq 600 circa 12 mila 500 mq parco facilitazioni pagamento. Tel. 516.517.
[redacted] milioni anticipo [redacted] Albenga Ceriale impresa vende stupendi mono-bi-trilocali vicinissimi al mare ampi [redacted] termoautonomo. Mutui, dilazioni. Telefonare 0182 542.280 - 011 788.116.
AVIGLIANA casa del '700 con 15 vani cortile privato e 1600 mq terreno[redacted] da riattare Gabetti Rivoli 958.9483.
BAITA montana indipendente con terreno in splendida posizione prossima campi sci Val[redacted] vendo 10 milioni [redacted] mila. Tel. 482.361
[redacted] e S. Maria del Cedro impresa Silvestre vende direttamente in com[redacted] residenziali sul mare bellissimi mono bi trilocali a partire da 16 milioni 500 mila meno [redacted] massime facilitazioni per informazioni Torino 011 [redacted] 20.044 Napoli [redacted].
[redacted] indipendente 35 km To cuci[redacted] 4 camere bagno garage cantina cortile, L. 68 milioni. Telefonare 011 974.420.
C[redacted] vicino [redacted] Pinerolo Ossasco 8 vani [redacted] porticati terreno vendo 85 milioni tel. 0121 21.456.
CASETTA Torre Pellice collina 4 camere magazzini [redacted] vicinanze paese vendo 35 milioni [redacted]. 0121 21.456.
CASTAGNETO Po in posizione eccezionale casetta total[redacted] ristrutturata 5 [redacted], mansarde, box doppio, giardino, frutteto, 125 milioni. Consuledilia 533.322.
[redacted] casetta [redacted]: 2 vani cantina terreno acqua luce a L. 10 milioni. Tel. 0121/71.274.
COLOMBATTO & FURNARI S. Lorenzo al Mare (IM) nuovo salone camera cucina terrazzo vista mare box L. 115 milioni. Tel. 011 837.149.
CORIO Canavese 30 km Torino affare alloggio nuovo: camera letto soggiorno e angolo cottura arredato bagno 38 milioni trattabili. Tel. 544.210.
CORIO Piano Audi impresa vende casette a schiera giardino privato, tennis, bocce. Tel. 897.342 dopo le 20.
[redacted] Marina alloggio arredato vicino al mare ingresso cucina bagno soggiorno letto [redacted]ge vendere. Tel. 0175 41.314.
GABETTI Sanremo 0184 880.111 Cipressa posizione panoramica stupenda vista mare bilocale in rustico ristrutturato immediato entroterra 58 milioni 500 mila.
GABETTI Sanremo 0184/880.111 residenziale vista mare: soggiorno angolo cottura [redacted] bagno balconi posto auto
[redacted] Sanremo 0184/880.111 S. Stefano Mare entroterra rustico ristrutturato: soggiorno camera cucina bagno giardino vista mare 83 milioni.
LANZO in villa trifamiliare vendo ampio alloggio taverna box orto giardino prezzo interessante mutuo al [redacted], ore pasti 920.9551.
LOANO Pietra Ligure Finale Ceriale Ospedaletti vendiamo alloggi pronti e in costruzione facilitazioni di pagamento mutui. Tel. 011 893.064 - 019 669.972.
OSPEDALETTI vendo alloggio centralissimo vista mare: 3 camere cucina bagno terrazzi giardino privato. Tel. 0184/56.885.
[redacted]IANA 3 km. mare Riva Ligure nuovi: ingresso salotto angolo cottura camera bagno balconi o giardino posto macchina sole e mare L. 55 milioni. Tel. 0184/880.065.
PRATO Nevoso Artesina 90 km da Torino 26 impianti di risalita vendiamo mono-bilocali finiti sulle piste, 30% consegna chiavi 70% dilazioni fino a 7 anni sicuro investimento. Tel. 011 518.080.
RUSTICI di ogni tipo, vari pre[redacted] dimensioni e località, da ristrutturare e ristrutturati, mutuo. Casamercato 650.3805.
SALICE d'Ulzio panoramicissimi mono-bi-trilocali mutuo dilazioni permute. Personale sul posto sabato e domenica località Richardet (proseguimento di via Clotes). Maiore 756.625.
SALUZ[redacted] villa signo[redacted] panoramica con giardino tripli servizi lavanderia [redacted]netta. Tel. 0175 41.314 - 45.218.
SANREMO centrale soleggiato: [redacted] più zona servizi cantina da ristrutturare giardino piastrellato 38 milioni più 10 milioni dilazionabili Tel. [redacted]
SANREMO impresa [redacted] direttamente alloggi e ville con mutuo nuovi e ristrutturati. Tel. 0184 64.212 - 62.538 o 011 542.013.
SANREMO provincia [redacted] monolocali [redacted] locali alloggi rustici ville terreni. G. Gruppo Immobiliare[redacted]
[redacted]A Costa Rei privato vende villetta arredata 2 camere letto cucina salone servizi ampia [redacted].
[redacted]si di ville e terreni con progetto Villafranca d'Asti vendiamo con minimo contante affare. Stilcase, 011 532.462.
[redacted] Pellice in casa d'epoca centralissima alloggi liberi 7 milioni vano affare tel. 0121 77.2[redacted] ufficio.
[redacted] vende a [redacted] ultimi 2 nuovi alloggi camera cucina servizi posto auto e cantina mutuo e dilazioni.
VALLE [redacted] La Magdeleine incontaminato attrezzato [redacted] turistico estivo invernale impresa vende appartamenti [redacted] impianti. Tel. 0165 34[redacted].
VALLI di Lanzo Pialpetta, [redacted] nuovo con servizi e cantina ottima posizione, riscaldamento autonomo. Telefonare 920.0275.
VENDESI rustico [redacted] nel [redacted] 3/4 [redacted] sufficiente contanti [redacted] milioni più mutuo. Telefonare 0125 424.966.
VILLA [redacted] recente [redacted] cucina [redacted] giardino [redacted] mila [redacted] dilazionabili, 87 milioni. Telefonare 758.863.

47 Alberghi, pensioni

BORDIGHERA pensione [redacted] mt. mare cucina casalinga conforts interpellateci, tel. 0184/260.618.
SOGGIORNO nuovo per anziani [redacted] collina torinese. [redacted] elegante familiare, dispone per brevi e lunghe permanenze a prezzi differenziati, camere anche singole co[redacted] tutti i conforts con giardini fisioterapici e terrazze elioterapiche. Offresi assistenza medico ge[redacted], neuropsicogeriatrica e infermieristica. Reparto per non autosufficienti. Esami[redacted] garantendo proposte di vitalizio. Tel. 011 861.0204 - 861.0391.

49 Informazioni

ALLA Stinge investigazione controllo i[redacted] fedeltà rintracci ovunque. Via Bruno Buozzi 5 angolo via Roma. Tel. 534.615.
NORIMONDIAL investiga [redacted] previene [redacted] informa con indagini [redacted] via S. Francesco da Paola 40 tel. 531.181.

51 Occasioni

[redacted]REDARE spendendo poco visitate il nuovo reparto occasioni Barov[redacted] via Belfiore 45 angolo via Valperga Caluso.

52 Varie

A.A. ACQUISTO mobili 800 quadri tappeti arredamenti completi argento soprammobili [redacted] alloggi Perna tel. 578.241.
A.A. SGOMBERO ville alloggi soffitte cantine acquisto [redacted] e oggetti di [redacted] genere [redacted] anche festivi. Tel. [redacted]
ASTROLOGA cartomante medium risolve vostri problemi fa tornare persona amata toglie malocchio esiti assicurati. Tel. 749.5823.
[redacted] Nino compra e vendita mobili usati in stile e moderni. Rilievi stock fallimentari. Via Cirio 2, telefono 232.417.
[redacted] aiuta amore lavoro fortuna vittoriosa [redacted] al gioco. Tel. 835.301 - 830.176, via Mongrando 43.
[redacted] «Circe» [redacted] consiglia [redacted] problemi d'amore vi [redacted] tornare la [redacted] e pentacoli protettivi. Tel. 696.8773 solo donne, via Muratori 13 Torino.
RETI e materassi tutte le misure e modelli a richiesta ortopedici vendita in [redacted] via Servais 15 tel. 749.5134.

alle 20,30 su ITALIA UNO
L'EREDE
con Jean-Paul Belmondo e Carla Gravina

vediamoci stasera su
ITALIA UNO
e nei prossimi giorni:

MERCOLEDI' ORE 20,30
RITRATTO D'ATTORE
[redacted] SOLITARI
Ugo Tognazzi

GIOVEDI' ORE 20,30
LE GRANDI STORIE D'AMORE
DONO D'AMORE
Robert Stack Laureen Bacall

VENERDI' ORE 20,30
I VENERDI' DEL CINEMA ITALIANO
LA TOSCA
Monica Vitti Vittorio Gasmann

ITALIA UNO FILM COSI' NON LI HA NESSUNO!

CINEMA, MANIFESTAZIONI, INIZIATIVE: LA VITA DEI BORGHI

SAN SALVARIO

CINQUE FILM D'AUTORE — I registi più significativi del cinema italiano nel decennio '60-'70 sono riproposti ogni mercoledì dal Quartiere San Salvario-Valentino nel corso della rassegna «Italia '60-'70. Cinque film d'autore». Iniziatasi il 27 ottobre scorso con «Strategia del ragno» di Bertolucci, la rassegna ha presentato il 4 novembre «El Cochecito» di Marco Ferreri e prosegue in novembre con Bellocchio (il 10), Pasolini (il 17), e i fratelli Taviani (il 24). I film sono proiettati al cinema Acapulco.

Rassegna cinematografica «Italia '60-'70. Cinque film d'autore».

Dove: cinema Acapulco, via Donizetti 6.

Quando: ogni mercoledì fino al 4 novembre, ore 21.

In programma: 10 novembre: «Sbatti il mostro in prima pagina», di Bellocchio; 17 novembre: «Il fiore delle mille e una notte», di Pasolini; 24 novembre: «Padre padrone», dei fratelli Taviani.

Ingresso libero.

Organizzato da: Quartiere San Salvario-Valentino, via Campana 28, telefono 680.095.

CROCETTA-S. SECONDO

CORSO DI RILASSAMENTO — Il rilassamento è una tecnica utilissima in quest'epoca di stress, caratterizzata da una scarsa confidenza con il nostro corpo e quindi un limitato controllo del medesimo. E' utile a tutte le età, sia dal punto di vista fisico sia per essere in grado di affrontare, «in relax» per l'appunto, e quindi di padroneggiare, i piccoli o grandi eventi della vita quotidiana. Il Quartiere Crocetta-San Secondo propone dunque a tutti, senza limiti di età, un Corso di Rilassamento in 15 lezioni settimanali di due ore ciascuna in orario preserale, da definirsi d'accordo con i partecipanti. Le iscrizioni sono aperte fino alla fine di novembre.

Programma: un totale di 15 lezioni, una volta alla settimana a partire dai primi di dicembre. Orario preserale (probabilmente 18-20) da definirsi.

Iscrizioni: le iscrizioni, aperte a tutti, si accettano fino alla fine di novembre.

Quanto costa: lire 60.000.

**

LABORATORIO DI TERRACOTTA — Un'attività per arricchire il tempo libero realizzando oggetti decorativi o utili che possono anche costituire l'idea per un dono molto personale e creativo. Chi desidera dedicarsi a questa forma di artigianato può iscriversi, entro questo mese, al Laboratorio di Terracotta allestito dal Quartiere Crocetta-San Secondo. Il corso dura quattro mesi, e si chiuderà probabilmente con un'esposizione dei lavori realizzati dai partecipanti.

Programma: dal primi di dicembre, quattro mesi di lezioni, ogni mercoledì dalle 18 alle 20.

Iscrizioni: aperte a tutti, bambini compresi, entro il mese di novembre presso il Centro d'incontro, in via 15-19.

Dove: le lezioni si terranno per due mesi presso il Centro d'Incontro, e per altri due presso il laboratorio artigianale «Il Vasaio».

Quanto costa: lire 10.000 mensili, pagabili in due rate, più lire 5000 di iscrizione. Il costo è comprensivo del materiale e delle spese di cottura.

**

ASSISTENZA AGLI ANZIANI E AMMALATI — S'inizia il 18 novembre un Corso di Assistenza ad anziani e ammalati organizzato dal Quartiere Crocetta-San Secondo e dalla Croce Rossa. Le lezioni, bisettimanali, sono gratuite, durano un'ora e mezzo ciascuna e terminano il 18 dicembre.

Programma: corso di un mese, dal 15 novembre al 16 dicembre, di nozioni infermieristica, due lezioni alla settimana di un'ora e mezzo ciascuna, in orario da definirsi con i partecipanti.

Quanto costa: nulla, il corso è gratuito.

Organizzato da: Croce Rossa e Quartiere Crocetta-San Secondo.

Dove: Centro d'Incontro Quartiere Crocetta-San Secondo, via Dego angolo via G. da Verrazzano, tel. 503.173.

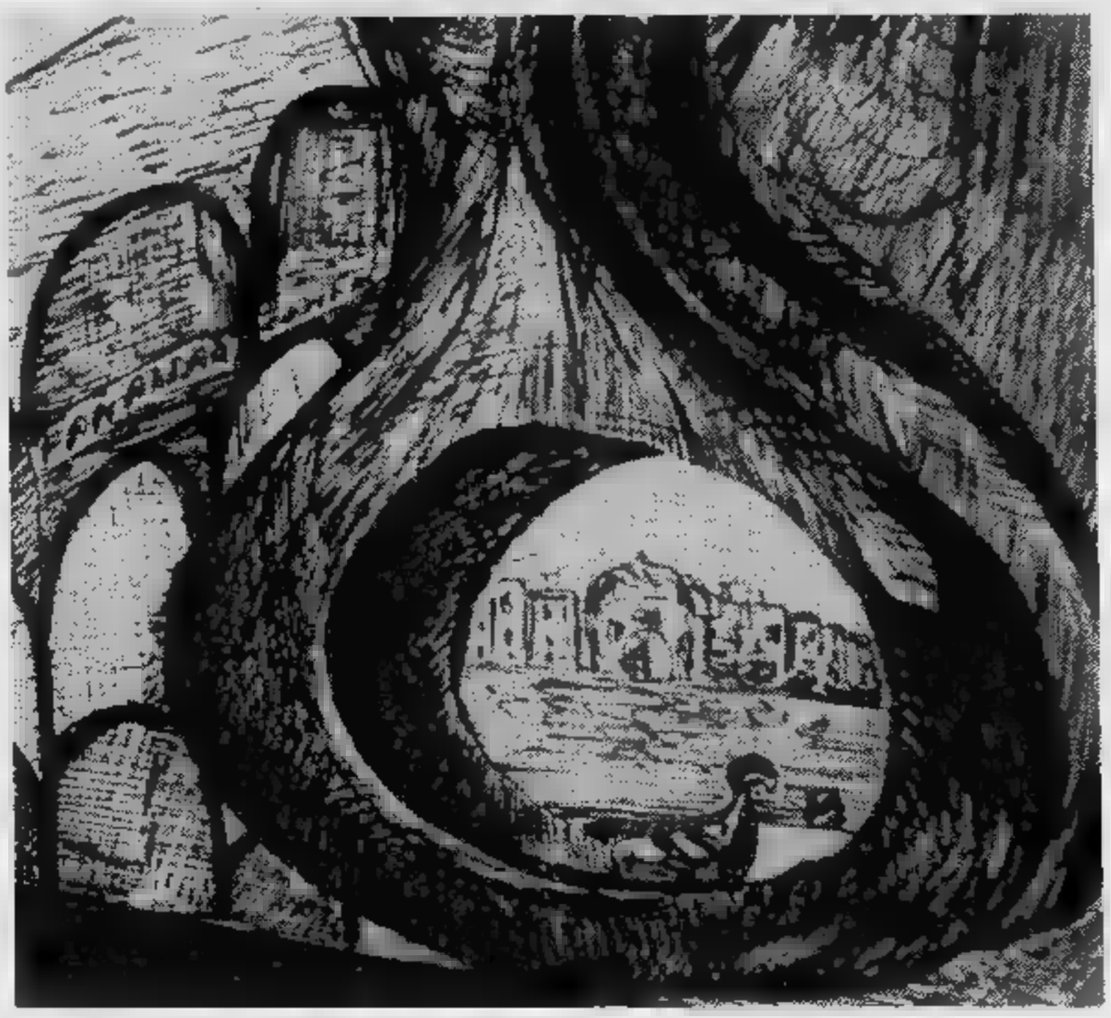

UNA SETTIMANA NEI QUARTIERI

Informazioni e iscrizioni: Consiglio di Quartiere Crocetta-San Secondo, via Dego 6, telefono

CENISIA-CIT TURIN

IL PROBLEMA MANICOMIALE— Il Quartiere Cenisia-Cit Turin ha affrontato uno dei problemi più scottanti del nostro tempo con un ciclo di lavori che comprende una mostra, pubblici dibattiti e un film. Segnaliamo per i prossimi giorni:

La mostra: «La perfezione manicomiale» iniziatasi il 21 ottobre, si conclude oggi. Si può visitare tutti i pomeriggi, dalle 15 alle 19, nei locali del Centro d'Incontro.

Il dibattito: a chiusura della mostra, si svolgerà questa sera alle 21 un pubblico dibattito sulla legge 180 (abolizione delle strutture manicomiali) con la partecipazione del dottor Pirella, sovrintendente ai Servizi psichiatrici Regione.

Dove: Centro d'Incontro del Quartiere Cenisia-Cit Turin, corso Ferrucci 65/c. Consiglio di Quartiere Cenisia-Cit Turin, corso Ferrucci 65/a, telefono 441.576.

VANCHIGLIA-VANCHIGLIETTA

CORSO DI RUSSO — Ultimi giorni per iscriversi al corso di russo organizzato dal Quartiere Vanchiglia-Vanchiglietta, riservato a un massimo di 15 partecipanti. Il corso s'inizia verso la metà di novembre e continua fino a metà giugno. Lezioni ogni settimana il mercoledì e il venerdì dalle 17,30 alle 19.

Il programma: corso di lingua russa, della durata di sette mesi, da metà novembre a metà giugno.

Orario: ogni settimana, il mercoledì e venerdì, dalle 17,30-19.

Iscrizioni e informazioni: presso la sede del Quartiere Vanchiglia-Vanchiglietta, via Mongrando 50, telefono 885.304.

POZZO STRADA

CORSI E VIAGGI PER TUTTI — Sull'onda del notevole successo ottenuto l'anno scorso, il Quartiere Pozzo Strada continua a proporre i corsi di danza e pittura su ceramica, aperti a tutti e articolati in tre sezioni per la danza e due per la ceramica. In questi giorni è possibile iscriversi: l'inizio dei corsi è previsto tra il 15 e il 20 novembre.

Dove: presso il Centro d'Incontro, via Vipacco 15.

Tutti, giovani e non, anziani e bambini, sono invitati a partecipare alle gite domenicali di un giorno in autopullman, organizzate dal Quartiere Pozzo Strada e dirette a interessanti località del Piemonte e della Lombardia. La Certosa di Pavia, la caratteristica atmosfera di Bergamo Alta, Saluzzo con le sue antiche botteghe artigiane, Acqui e le sue Terme, sono alcune delle prossime destinazioni.

Il calendario delle gite: sempre di domenica, nelle seguenti date:

21 novembre: Bergamo;

5 dicembre: Saluzzo e Borgo San Dalmazzo;

dicembre: Acqui Terme e Ovada.

Dove: l'appuntamento è alle ore 7 di fronte al Centro civico di Pozzo Strada Peschiera 364.

Iscrizioni: si chiudono il giovedì precedente la gita.

Quanto costa: dipende dal numero dei partecipanti, in quanto si dividono le spese del pullman.

Informazioni: Consiglio di Quartiere Pozzo Strada, via Monte Ortigara 95, telefono 705.656.

**

INIZIATIVE SCUOLA — Dalle materne alle medie, il programma di supporto alle attività didattiche nel Quartiere Pozzo Strada anche quest'anno ricco e articolato, e teso da coinvolgere l'interesse degli adulti. Infatti i corsi integrativi si concluderanno verso la fine dell'anno scolastico, con spettacoli e mostre allestiti dai bambini e ragazzi nella veste di attori, burattinai, scenografi, musicisti, artigiani ecc. Per la partecipazione ai vari corsi, alle elementari e alle medie, è prevista una quota di iscrizione che varia secondo la materia prescelta. Si tratta comunque di costi molto ragionevoli.

Alle Scuole Materne, i burattini: gli esperti del settore, in collaborazione con gli insegnanti, riveleranno i segreti della storia, della costruzione, dello spettacolo. Alla fine, i piccoli allievi rappresenteranno una favola con scene e burattini da loro stessi realizzati nel corso dell'anno.

Alle Elementari, un po' di corsi di musica e canto corale, e di danza moderna e artistica per tutte le classi. Per le classi seconde, terze e quarte corsi di training autogeno. Riservata alle quinte, la tessitura di tappeti con la tecnica persiana.

Alle Medie, il teatro: corsi interclasse di recitazione, regia, scenografia con la collaborazione di una cooperativa teatrale. A fine anno, ognuna delle cinque scuole medie inferiori del quartiere rappresenterà un'opera di cui gli stessi studenti cureranno regia, scenografia, interpretazione.

Informazioni: Consiglio di Quartiere Pozzo Strada, via Ortigara 95, tel. 705.656.

VALLETTE-LUCENTO

ANZIANO E'... — Il Quartiere Vallette-Lucento dedica particolare considerazione agli anziani. Infatti alcune società bocciofile organizzano in questo mese, nell'ambito del programma «Anziano è... stare insieme», un torneo di bocce; e, sempre in novembre, il quartiere propone un torneo di carte. Medaglie ricordo per tutti i partecipanti e medaglie d'oro ai primi classificati di entrambe le manifestazioni. Aperti a tutti, invece, gli spettacoli curati dal «Circolo artisti amici della magia».

Torneo di bocce: organizzato dalle società bocciofile del quartiere, per promuovere lo sport degli anziani.

Quando: nei giorni 11, 18, 25 novembre (cioè tutti i giovedì), ore 14.30.

Dove: presso il Bocciodromo Comollo, in corso Lombardia.

Iscrizioni: presso le bocciofile del quartiere, lire 1000.

Torneo di carte: ideato per animare il tempo libero anche attraverso le riunioni, i dibattiti e le cerimonie di premiazione che si svolgono al termine di ogni gara.

Dove e quando: tutti i martedì di novembre, alle 14.30, nei seguenti ritrovi: 9, società Junior Sport; 16, circolo Comollo; 23, Amici di Lucento; 30, casa di riposo Villa Primule.

SPETTACOLO DI MAGIA — **Dove e quando:** sabato 13 novembre, presso «Casa Serena». Domenica 14 novembre presso «Villa Primule», sempre alle 15,30.

Informazioni: Consiglio di Quartiere Vallette-Lucento, via Cincinnato 115, telefono 739.6623.

BORGATA VITTORIA

ECOLOGIA PER LE SCUOLE — Particolare attenzione è riservata quest'anno, dal Quartiere Borgata Vittoria, all'ecologia. Sono in programma film, diapositive e incontri dedicati alle scuole, organizzati in collaborazione con WWF, Arci-Lega Ambiente e Pro Natura. Segnaliamo le prossime proiezioni.

Film ecologici: dedicati alle scuole, a cura del WWF e di Arci Lega Ambiente.

Quando: 17 novembre: Natura '80: A caccia senza uccidere: Grifoni di Sardegna.

24 novembre: Nicchia ecologica: Il pettirosso; Biotipo bosco.

1° dicembre: Origine della fauna italiana; La fauna del Gran Paradiso.

15 dicembre: Il mare, di Cousteau.

Dove: Cinema Ambra, ore 9.

BARRIERA DI MILANO

CULTURA E SOCIETA' — Intensa attività culturale del Quartiere Barriera di Milano. Oltre a una mostra sulla situazione in Libano, già definita nei contenuti e nei tempi, il Quartiere sta organizzando un convegno sul tema «Ragazzi in area di rischio», a cui parteciperanno i consiglieri di quartiere e l'assessorato alla Sanità, e si prepara a varare la mostra «Storia della Barriera di Milano», a cui lavora ormai da circa tre anni. Sarà allestita in collaborazione con l'assessorato alla Cultura, ed esposta nell'Auditorium di prossima inaugurazione.

La mostra «Libano» presenta un quadro della situazione di questo tormentato Paese con l'ausilio di fotografie, tabelloni informativi, poiezione di diapositive e di videocassette. Partecipano ai lavori anche gli insegnanti e gli allievi delle scuole elementari e medie inferiori.

Quando: dal 4 novembre al 15 dicembre.

Dove: Centro di incontro del Quartiere Barriera di Milano, via Vercelli 147, tel. 267.045.

a cura di **Valeria Zani**

In scena al Valdocco

Le fiabe di Gozzano

E' cominciata ieri pomeriggio al Teatro Piccolo Valdocco, la stagione teatrale «A che teatro giochiamo?» del settore ragazzi del Teatro Stabile. Primo spettacolo in scena «...Quelle fiabe di Gozzano...» della Cooperativa Teatro delle Pulci di Pisa.

Prendendo come spunto la produzione letteraria minore di Guido Gozzano che, nelle due raccolte «I tre talismani» e «La principessa si sposa», ha anche tenuto d'occhio il pubblico dei più piccoli, la Cooperativa diretta da Alessandro Garzella ha formato uno spettacolo piacevole e ben organizzato.

Bandite le povere e improvvisate, che fino a qualche anno fa sembravano sufficienti per accontentare i giovani spettatori, il Teatro delle Pulci ha messo su una scenografia ricca e studiata negli effetti. Luci, costumi, colori, pupazzi ed effetti tecnici accuratamente preparati come per uno spettacolo per adulti. Anche la recitazione è attenta, senza particolari indulgenze verso gli scalmanati ragazzini che applaudono, gridano, ridono, fanno commenti ad alta voce e danno consigli ai personaggi.

La storia è facile: la solita matrigna cattiva, gelosa delle figliastre, fa bere al re una pozione che gli ottenebra la mente. Al posto delle figliole il padre vede due orride scrofe e pertanto le fa rinchiudere nel porcile. Il finale è scontato, e a lieto fine.

Tiziana Longo

IERI A TORINO VECCHIONI ED ENDRIGO

CANTAUTORI
alla sbarra (in dibattito)

Quali sono «le nuove strade» sulle quali si sta muovendo la canzone d'autore? Si no «chiarire gli aspetti culturali, politici e sociali fino ad oggi emersi»? Il Club Turati, per trovare risposta a queste domande, ha organizzato una serie di quattro appuntamenti, curati da Alessandro Rosa, denominati «Parole e sette note / Fra canzone d'autore e società».

Alla prima serata, nella Sala Europa della Camera di Commercio di Torino, in via Giolitti — davanti a quasi cinquecento spettatori, in buona parte giovani — hanno partecipato Roberto Vecchioni e Sergio Endrigo; moderatore Giaime Pintor, euforico dall'inizio alla fine del dibattito. Era anche prevista la presenza di Lucio Dalla e Gianna Nannini, ma entrambi all'ultimo momento hanno dichiarato forfait: se ne riparlerà per i prossimi appuntamenti.

Non per questo il tono è risultato fiacco, anzi. In più di un'occasione il pubblico ha dimostrato buon protagonista. Spesso con l'intervento estemporaneo e quasi surreale di un signore con ombrello, occhiali e giornale che, dichiarandosi «socialista cinese», ha voluto sapere l'ammontare dello stipendio dei due cantanti.

Endrigo e Vecchioni invece, quasi da bravi scolaretti, hanno recitato fino in fondo la loro parte. «*Vi sentite vittime o protagonisti* — è stato chiesto — *di quella che è stata definita la fruizione passiva della canzone?*». «*Vent'anni fa* — si è difeso Endrigo — *ho scritto motivi che avevano l'unico pregio di essere gradevoli*». «*Ammiro chi abbandona il mondo della canzone per 5 o 6 anni* — ha risposto Vecchioni — *estraniandosi dal rapporto con l'industria del disco, perché quello che gli viene richiesto non è più coerente con il proprio io*».

Interessanti i loro pareri sulla canzone. Per Vecchioni «*anche la canzonetta è cultura, però la struttura, la semiologia e la semantica sono logicamente molto diverse rispetto ad una poesia*».

Più disilluso è reale Endrigo: «*Pensare di fare cultura con le canzonette?... E' solo un hobby di certi discografici*». Provocatoria, com'era abbastanza prevedibile, l'ultima domanda di Giaime Pintor: «*Vi rendete conto di fare brutta musica e brutta poesia?*». «*Non me ne rendo proprio conto* — ha replicato con un gran sorriso Vecchioni — *sarebbe come dire che nella musica leggera Romina Power e Francesco De Gregori fanno le stesse identiche melodie*». Endrigo, più garibaldino, ha risposto senza mezzi termini. «*Sono vent'anni che mi devo difendere. Le accuse? Non fa musica, non è poesia, guadagna dei soldi: sempre sotto accusa come se facessi un mestiere che non mi compete. Ma che siamo noi cantanti? Forse la traduzione odierna dei buffoni di una volta?*».

Ivano Barbiero

Oggi in discussione al Movie

Tre film di Rosaleva

Con una trilogia dedicata ai cortometraggi di Gabriella Rosaleva il Movie Club presenta per stasera e domani una prima personale dedicata agli autori emergenti del cinema italiano.

E' una trilogia della memoria che ripercorre momenti e difficoltà della vita in tre giovani donne. Questi tre Super8 nascono anche dal contributo che l'attrice-amica Lucia Morelli ha offerto alla regista.

I tre titoli riflettono inoltre la complessa personalità della Rosaleva tuttora presa tra cinema e pittura. Essi rappresentano in particolare precise ricerche sui colori: *Cornelia* è uno studio sui bianchi e sui gialli, *L'Isola Virginia* sul verde e l'argento delle acque stagnanti e in movimento, *La borsetta scarlatta* un omaggio alla pittura metafisica.

In *Cornelia* la protagonista scrive a una sorella lontana. E' lavoro è dedicato a quelle donne che passano l'intera vita tra le quattro mura di casa e che hanno come unica panoramica lo sguardo dalla finestra (Cornelia è nome di romana maternità). Nell'*Isola Virginia* abbiamo il ritorno indietro all'infanzia, dove un'isola rievoca la madre che la figlia ormai adulta ritrova intatta nel ricordo «*come allora*».

Da La borsetta scarlatta captiamo un omaggio all'eleganza di Hitchcock, con un giallo ambientato nella domestica spiaggia tra Sabaudia e Torvaianica.

ANTEPRIMA Il giovane attore stasera in tv

PER VETTORAZZO
rose scarlatte a dozzine

Lui in tv, sulla Rete Uno, un giovanotto [illegible] di [illegible] montanaro veneto che fece parlare di sé. Aspetto di piacevolezza fisica, vigorosa e fresca, forte carica di simpatia, ecco [illegible] (c'è chi vuole convincerlo a chiamarsi semplicemente Vanni Vetto, ma lui non ci sta). Se ne parlò (specie da parte [illegible] donne) [illegible] sul video nel ruolo di Scribe in «Dei miei bollenti spiriti» diretto da Sandro Bolchi, per poi ricomparire, un po' meno esplicitamente in «Accadde a Zurigo». Adesso, dunque, [illegible] sul piccolo schermo accanto a [illegible] Quattrini in «Due dozzine di rose scarlatte», la [illegible] di [illegible] che va in [illegible] la [illegible] di Davide [illegible]

GIOVANNI VETTORAZZO A [illegible]

Dice Giovanni Vettorazzo: **«La vicenda della commedia è nota. De Benedetti è un autore che ebbe il suo trionfo nel periodo fra le due guerre. Per lui più ha scritto argomenti piuttosto [illegible] ma con grande abilità di costruzione e piacevolezza di dialogo. La vicenda si sviluppa attorno a Marina, una [illegible] facile ad [illegible] fantasia, ma quando si accorge che sta rischiando di perdere l'uomo che ama eccola subito tornare alla realtà contingente».**

Lei si è affermato durante lo sceneggiato di Bolchi. Immagino che in quel periodo avrà avuto un uragano di proposte?

«Nemmeno per idea. Non succedeva proprio nulla. C'è stato solo un gran parlare, senza fatti concreti».

A Flavio Bucci accadde la stessa cosa dopo l'exploit del «Ligabue». A volte la macchina si mette in moto lentamente, come adesso Bucci lavora a tutto regime.

«Mi è stato detto qualcun altro, ma ciò che è capitato a me proprio questi lodevoli lunghi intervalli fra un lavoro e l'altro, quando si aspetta che il telefono squilli».

I suoi inizi nella [illegible] sono stati difficili? **«Difficili nel senso che io [illegible] la faccia no. Forse sono stato un caso unico fra i colleghi. Ma è merito dei miei genitori — [illegible] insegnanti — che mi hanno sempre aiutato, pagandomi gli studi e dandomi una certa [illegible] economica».**

Qualcuno ha voluto vedere in lei un nuovo Rodolfo Valentino, ci crede un po'? **[illegible] Siamo due [illegible] completamente diversi. Eppoi io credo che in questo [illegible] ci sia certa [illegible] perfino negativa per un [illegible]. Oggi [illegible] i brutti simpatici, i [illegible] normali».**

Ormai si è fatta un'idea abbastanza chiara di cosa significhi fare l'attore, secondo lei quali sono i requisiti fondamentali? **«Primo: [illegible] alle stelle, secondo: un fisico in perfetta salute, terzo: volontà, quarto: [illegible]».**

E lei ritiene di avere tutte o [illegible] (o quattro) queste doti? **«Ho soprattutto la [illegible] della testardaggine».**

Quando ha cominciato a capire di avere delle buone doti di attore? Con Strehler al Piccolo, con Bolchi durante i «Bollenti spiriti»?

«Con [illegible] dei [illegible]. E' da ragazzo, quando durante le [illegible] facevo l'imitazione di un tipico [illegible] sapevo una sola parola della lingua. La inventavo con un accento così perfetto [illegible] ad ingannare perfino i tedeschi. Credevano, in principio, che parlassi un qualche loro [illegible] dialetto».

Dopo il successo e la fama di «amatore» dai bollenti spiriti ha avuto molti flirt? **«Veramente molti flirt li ho avuti da studente. Passavo da una [illegible] all'altra. Amori [illegible] una settimana, al massimo un mese. Ma [illegible] allora sono molto cambiato. Eppoi adesso [illegible]».**

Un [illegible] hobby particolare?

«[illegible] appunto, la [illegible] ha una [illegible] con un bel prato e lì mi sfogo [illegible] mio sport preferito: il tiro con l'arco. Forse un giorno mi faranno interpretare Guglielmo Tell».

Antonelli

PRIMA Musical avventuroso al Nazionale

UN PIRATA
che viene dall'Australia

FILM PIRATA di Ken Annakin, con Christopher Atkins, Kristal MacNichol, Ted Hamilton. Australiano, musical-avventuroso, a colori (Cinema Nazionale).

E' pur vero che anche dalle nostre parti c'è fame di film australiani, dopo che alcuni robusti aperitivi hanno stuzzicato l'appetito. Ma di questo *Film pirata* sarebbe fatto a meno, somigliando molto più a qualche prodotto della serie B hollywoodiana che alle opere di Weir e Beresford.

Trama — La MacNichol, biondina con complessi di inferiorità, sogna avventure e amori fra i pirati: eccola quindi trasferita di botto fra galeoni e bandiere nere, dove incontra il biondone Atkins che a sua volta non aspettava altro. Tra imitazioni di duelli e colpi di mano scarsamente emozionanti, spruzzati di numeri musicali e spunti surreali, il sogno si conclude con l'ovvio coronamento del *flirt* e gli aggiustamenti di qualche piccolo torto.

Giudizio — Lasciando perdere per carità di patria l'inconsistenza del racconto e lo stile Auguri Mondadori dell'idillo, si potrà trovare un minimo di interesse nelle svariate citazioni cinematografiche: da Douglas Fairbanks a Sellers-Clouseau, da *Guerre stellari* e *I predatori dell'Arca perduta*. Ma l'ironia è annacquata assai, e le parti che vorrebbero esser quasi serie naufragano senza rimedio.

a.dg.

COLOSSEO
Via M. Cristina 71 - Torino - Tel.
JULIETTE GRECO
DOMENICO MODUGNO e PINO CARUSO
INAUGURANO IL NUOVISSIMO COLOSSEO
SABATO 13 e DOMENICA 14
ORE 21
Scenografia di GIANCARLO QUAGLIA
Prenotazione e prevendita casse del Teatro ore 10-12 e 15-19

TEATRO REGIO di TORINO
Martedì 9 novembre 1982 inizierà la vendita dei NUOVI [illegible]
alla Stagione Lirica 1982/83 presso la Biglietteria Castello 215
Turni A-B-C
9-10-11-12 novembre
Turni D-E-F
13-14-16-17 novembre

[illegible] STABILE
Domani, [illegible]
GUARNIERI ADOLFO CELI
IN
ANTONIO E [illegible]
di W. Shakespeare
Regia di MARIO MISSIROLI
con
GLAUCO ONORATO
ALFREDO PEA
ALBERTO SORRENTINO
Spettacolo in abbonamento
Telefono 55.62.46 - 53.54.40

Teatro GOBETTI ORE 21
[illegible]
BARBERO
nel grande comico
[illegible]
di Emmci
2° di repliche
Tel.

NUOVO - Tel.
domani e giovedì ore 20,30
«BALLETTO
coreografie
UGO DELL'ARA e
con
TANIA BERTOLI e TED CRAIG

DOMANI AL LUX
SPAVENTEVOLMENTE DIVERTENTE
MARIO e VITTORIO CECCHI GORI presentano
PAOLO VILLAGGIO
SOGNI MOSTRUOSAMENTE PROIBITI
con JANET AGREN
ALESSANDRO HABER e con ALIDA VALLI
Regia di NERI PARENTI
Un film prodotto da BRUNO ALTISSIMI e CLAUDIO SARACENI
per la MAURA INTERNATIONAL FILM ed INTERCAPITAL s.r.l.
TECHNICOLOR
distr. CIC

IN POLTRONA DAVANTI ALLA TV

IN GARAGE
musica, telefilm e varietà

Rai-Rete 1

ORE 20,30

Una dozzina di rose scariatte, commedia. Terza commedia del ciclo «Sentimento di donna», con la Quattrini protagonista e la firma del bonario Aldo De Benedetti, protagonista romano per diversi anni del teatro d'evasione.

C'è una contessa che scambia Alberto per un fioraio e, causa altri equivoci, gli manda a casa 24 rose rosse con un misterioso messaggio d'amore. E c'è Marina, moglie di Alberto, che crede di essere destinataria dell'omaggio floreale. Geloso, lui decide di mettere alla prova la fedeltà di lei. Parte, va a Cortina, e per ventidue giorni filati spedisce alla consorte fiori e messaggi d'amore firmati Mister X.

Lei resta stordita, commossa e turbata, e inizia una corrispondenza segreta e appassionata con l'anonimo corteggiatore. Il quale alla fine assume anche un'insospettata identità, per merito di un ridicolo amico di famiglia che, incaricato da Alberto, accetta di impersonare il ruolo di Mistero. Marina è delusa e vede crollare la propria romantica infatuazione. Decide quindi di confessare ogni cosa al marito che fingendo di cadere dalle nuvole è comunque pronto a perdonarla.

Rai-Rete 2

ORE 16,30

Il garage, varietà. Nuovo varietà in venti puntate che prende il posto dell'*Università della canzonetta*, appena terminata senza eccessivi rimpianti. Il programma prende il titolo tanto dall'atmosfera di generale confusione che dall'insolita ambientazione (un garage, appunto) che fa da sfondo sia allo spettacolo vero e proprio che al curioso telefilm quotidianamente abbinato.

In programma, come ogni trasmissione consimile, *Garage* prevede cantanti ospiti (tra i primi: Peppino Di Capri, la De Sio, Lando Fiorini, Nada e Tony Del Monaco), sketch e balletti, affidati i primi all'esordiente Giuseppe Valenti ed i secondi a Marina Fabbri.

Valenti, cabarettista romano, è anche specializzato nell'invenzione di forme dialettali piuttosto fantasiose (grosso modo alla Fo), mentre la Fabbri affiancherà ogni pomeriggio in uno sketch il terzo conduttore della trasmissione, Renzo Palmer, autore anche di una serie di monologhi sui risvolti grotteschi della cronaca di tutti i giorni.

Al programma, in onda dal martedì al venerdì, è — come si diceva — abbinato un telefilm. Si tratta di un'assoluta novità, che porta il titolo di *Il mago Merlin* e che vede protagonista appunto il celeberrimo mago Merlino. Il quale, secondo quest'ultima versione delle sue gesta, non sarebbe più prigioniero a Camelot per colpa delle trame della quattordicenne Morgana, ma riuscito finalmente a liberarsi, si aggira nel nostro secolo con la curiosa copertura di anziano garagista.

Gli capita però che all'inizio della serie un messo ultraterreno lo avverte di aver solo più settantadue ore di tempo per trasmettere i suoi poteri ad un altro e tornare nel misterioso aldilà da cui è arrivato poco meno di due millenni prima.

Il mago — che ora si fa chiamare Max Merlin — decide di nominare erede il suo garzone quindicenne e inizia ad istruirlo a velocità record ostacolato però dal suo stesso allievo che, un po' per fretta di imparare, un po' per distrazione, si mostra pericolosamente incline a creare pasticci magici. Stasera, nel tentativo di produrre un filtro d'amore, il giovane ferma il traffico di tutta la città (la convulsa San Francisco). Nelle prossime puntate fa ancora meglio.

Rai-Rete 3

ORE 19,30

Vivendo volando, inchiesta. Si parla di una passione insolita ma che col tempo sta diventando sempre meno insolita: quella di pilotare aerei. C'è un'immagine del pilota che ci viene dalla letteratura (e in genere dalla letteratura non proprio eccelsa) e dal cinema, ed è un'immagine fatta di spericolatezza, eroismo e una buona dose di narcisismo.

E c'è la realtà, che dimostra che nonostante i costi altissimi, la voglia di volare sta crescendo in Italia, con 12 mila piloti brevettati per il volo a motore, 4 mila circa per il volo a vela, 2 mila appassionati di deltaplano e dieci piloti patentati di mongolfiera.

Il programma, curato da Silvia Ormezzano, illustra caratteristiche di piloti, specializzazioni e aerei. Ma soprattutto traccia una guida abbastanza interessante attraverso il complesso meccanismo burocratico che presiede all'acquisizione dei vari gradi del brevetto. Si parla anche dei costi effettivi che deve affrontare un aspirante pilota, e si parla pure dei rischi che comporta il volo turistico e delle leggi che si stanno approntando per tentare di risolvere diversi problemi di sicurezza aerea.

Canale 5

ORE 20,30

Dallas, telefilm. Voci che non hanno ancora (e forse avranno mai) una conferma ufficiale attribuiscono al supertelefilm un calo più che sensibile d'ascolto. Ma dieci milioni di ascoltatori almeno il martedì sera parrebbe sempre — sia pur per inspiegabili ragioni — riservarglieli.

L'episodio di stasera, «Una telefonata» prende il titolo dall'episodio finale che vede Bobby corteggiatissimo da Katherine Wentworth capitolare e dirle di sì. Sul più bello però arriva una telefonata della quale non sentiamo nulla ma che comprendiamo essere abbastanza sconvolgente per il povero fratello di J.R. che molla la ragazza e parte per chissà dove lasciandoci in sospeso fino a martedì prossimo.

L'episodio di stasera comunque registra un altro importante avvenimento consistente in uno di quei barbecue all'aperto che generalmente fanno la fortuna dei soggettisti del serial arenati ad un punto morto da alcune settimane. Il barbecue di stasera non si discosta dalla linea imposta dalla tradizione del telefilm: i convitati intrigano per ore e ore e incidentalmente mangiano anche un po'. Ritorna Jock, mentre J.R. e Sue Ellen riscoprono nuovi interessi in comune e sembrano quasi andare d'accordo (che cosa nasconderà questo nuovo atteggiamento di J.R.?).

Cliff Barnes si rende conto di essere ancora innamorato di Sue, mentre Lucy, seccata con Mitch (che ha dovuto andarsene prima di tutti in seguito ad un'altra telefonata) beve e comincia a prodursi nei soliti eccessi mettendo in imbarazzo Donna che comunque trova un valido appoggio in Rebecca, sua vecchia amica.

SEGNALIAMO — FILM SUL VIDEO

Rai-Rete 2

ORE 20,30

Gli indesiderabili, Usa drammatico 1960. Interessante quasi western con una coppia insolita di protagonisti formata da Burt Lancaster e Audrey Hepburn sotto la direzione del veterano John Huston. Il film si avvaleva anche di un budget eccezionale (tre miliardi e mezzo di allora), di un musicista di talento e di varie astuzie che strizzarono l'occhio al grosso pubblico e riuscirono a chiamarlo abbondante. La Hepburn è truccata in modo da essere difficilmente riconoscibile.

DOVE ANDIAMO STASERA IN CITTA'

JOE NEWMAN
(l'uomo dalla tromba d'oro)

I CONCERTI

CENTRO JAZZ - Teatro degli Infernotti, via Cesare Battisti 4/b, ore 21, concerto di Joe Newman (tromba) con l'orchestra Kansas Cit. Tutti i concerti saranno preceduti da un'intervista con il pubblico a cura di R.T.A. FM 104.

Pubblico: appassionati, amanti della musica.
Durata: due ore.
Ingresso: lire 5000.

CENTRALINO, via delle Rosine 16, ore 22, concerto blues con Francesca Oliveri; alla chitarra Sandro Jeri, al pianoforte Aldo Izza. Proseguono con successo gli appuntamenti del martedì con questa ventiseienne cantante monregalese, insegnante di educazione musicale, dotata di una voce interessantissima.

Pubblico: appassionati, amanti della musica.
Durata: un'ora e trenta minuti.
Ingresso: lire 3000.

CONSERVATORIO (Riky, Haertelt), ore 21, Giuseppe Massaglia, pianoforte; musiche di F. Schubert, F. Busoni, O. Messiaen, F. Liszt. Giuseppe Massaglia si è formato artisticamente sotto la guida di Maria Golia. Iniziato lo studio del pianoforte a dieci anni, dopo soli tre mesi di studio è risultato vincitore ad Osimo della Coppa Pianisti d'Italia. Da allora ha vinto tredici primi premi in Concorsi Nazionali ed Internazionali. Ultimamente si è classificato terzo al Concorso Internazionale «Viotti» e dal Conservatorio «G. Verdi» di Torino gli è stato conferito il premio «Carlo V. Stura». Ha suonato come solista con l'Orchestra Sinfonica del Conservatorio di Torino ed in numerosi recitals in tutta Italia.

Pubblico: appassionati, amanti della musica.
Durata: un'ora e trenta minuti.
Ingresso: poltrone, lire 5000; ingressi, lire 4000.

HERMADA, piazza Hermada 10, ore 22, esibizione del duo chitarristico blues-country-folk, Ettore Cimpincio e Andrea Carosso.

Pubblico: appassionati, amanti della musica.
Durata: un'ora e trenta minuti.
Ingresso: libero.

IL PERSONAGGIO

RINO DIMOPOLI

RINO DIMOPOLI, *pianista al Quemado piano-bar, corso Unione Sovietica 409. «Il piccolo pubblico che frequenta questi ritrovi è il più esigente e ti dà un contatto molto più diretto, completamente diverso da quando sei su un palco di fronte a 3000-5000 persone. Suonare con la gente che ti sta attorno è anche l'unico sistema per vedere se funzioni come musicista, cioè se riesci a ricevere e trasmettere quella particolare scossa che gli appassionati di parole americane chiamano "feeling"».*

AVVENIMENTI

MOVIE CLUB, via Principe Amedeo 5/A, ore 21 e 22,30: «Nuovo cinema italiano: Gabriella Rosaleva». Trilogia (Cornelia / L'isola Virginia / La borsetta scarlatta), di Gabriella Rosaleva con Daniela Morelli (Italia, 1980-'81, Colore, 80', prima visione per Torino).

MUSEO nazionale del Cinema (Palazzo Chiablese), ore 16 e 21,15, proiezione del film «La caduta di Troia», di G. Pastrone, con Madame Davesnes, Giulio Vinà (Selezione Itala Film, Torino, 1910, 30 minuti). Seguiranno le «Comiche di Cretinetti» (André Deed).

FAMIJA TURINEISA, via Po 43, ore 21, nel Salone Turchese, conferenza di Uberto Tosco su «Le piante utili».

CIRCOLETTO DEL BRIDGE, via San Secondo 52, ore 21,15, torneo a coppie libere «Sistema Mitchell». Le iscrizioni (lire 4000 per ogni giocatore) si accettano fino alle ore 21.

PICCOLO REGIO, prosegue la mostra per il centenario della nascita del regista Giovanni Pastrone (1882-1959).

ASSOCIAZIONE ex allievi Fiat, corso Dante 102, ore 21, «Incontri con la musica», a cura di Lidia Palomba. Chopin e la perfezione del Romanticismo.

UNIONE CULTURALE, via Cesare Battisti 4/b (Palazzo Carignano), proseguono con successo le tre mostre che hanno inaugurato venerdì scorso la stagione delle Arti visive («Mostra collettiva degli artisti che hanno esposto nel corso della stagione 1981-1982», «Maria Mulas: Fotografia 1970-1982», «Stanislaw Moskala: Personale»).

TEATRO COLOSSEO, via M. Cristina 71, per l'inaugurazione di sabato 13 e domenica 14 novembre con l'esibizione di Juliette Gréco, Domenico Modugno e Pino Caruso, verranno praticati i seguenti prezzi: primi posti platea, lire 50 mila; secondi posti, 40 mila lire; terzi posti, 30 mila lire; galleria, lire 20 mila.

LETY pour la femme, via O. Vigliani 15, dalle 15,30 alle 19, presentazione nuovi capi d'alta moda (giorno, sera, cocktail) tessuti dipinti a mano.

VOLTAIRE, via Cavour 7, la stagione teatrale 1982-'83 si inizia mercoledì 17 novembre, con l'Atelier Teatro di Firenze che mette in scena «Pompe effimere - Le inconfessabili vicende del signor Jean Genet». Regia di Andrea Nanni. Dal 24 al 28 novembre sarà in pedana il Teatro Presenza di Bologna con «Sonata Sinfonietta con Intermezzo Amoroso» da Jean Tardieu a Francisco Arrabal. Regia di Enor Silvani.

DISCOTECHE

UNDER 33, via Cibrario 33, ore 21,30, «Grande serata» con distribuzione gratuita di porchetta alla romana.

Pubblico: tutti.
Orario: dalle 21,30 all'1,30.
Ingresso: cavalieri, lire 5000; dame, ingresso libero. L'iscrizione al club costa 3000 lire e viene concessa secondo il parere della direzione.

RENDEZ-VOUS, strada della Vetta 46, Colle Maddalena, ore 21, «Sognate e scatenatevi con noi», brani a richiesta degli ultimi dieci anni. Due sale: una con numerosi effetti luce e musica abbastanza sostenuta, l'altra con luci soffuse e musica proposta con un volume sonoro minore.

Pubblico: tutti.
Orario: dalle 21 alle 2.
Ingresso: si paga la consumazione (5000/7000 lire).

AMERICAN CIRCUS
Presso l'ARCI-TORINO sono in vendita i biglietti ridotti:
1° TRIBUNA
L. 5000 anziché 9000
2° POSTI
L. 7000 anziché 12.000
1i POSTI
L.10.000 anziché 13.000
più diritti di prevendita
Biglietteria ARCI-TORINO
v. A. Alberoni 10 - T. 83.97.497/8 - 83.96.740
Orario: 9,30-12,30; 15,30 - 18,30

ITALIA TEL. 696.40.21
da domani ore 21,15
festivi ore 16,30
GIPO
«LE MISERE 'D MONSSU' TRAVET»

danze la perla
18,30 APERITIVO DELL'AMICIZIA
GIOVEDI'
I LANGAROLI

DANCING LA PESCHIERA
VALDENGO-BIELLA - TEL. 015/680.003
Venerdì 12
LOREDANA BERTE'
in concerto

Rete uno

13 — **Cronache italiane,** attualità
13,30 **Telegiornale**
14 — **Illusioni perdute,** sceneggiato. Regia di Maurice Cazeneuve. Undicesima puntata
14,30 **Oggi al Parlamento**
14,40 **In diretta con il Tg1,** attualità
15 — **Le tecniche e il gusto,** documenti. Terza puntata
15,30 **Trapper:** Linea calda, telefilm
16,20 **Richie Rich,** cartoni animati
16,45 **Dick Barton agente speciale,** telefilm
17 — **Tg1 flash**
17,05 **Avventure e amori di Nero, cane di leva,** cartoni animati
17,20 **Addio Miccy,** telefilm. Prima di quattro puntate, che verranno trasmesse nei prossimi tre giorni, del telefilm tratto dal romanzo inglese
17,45 **Gli antenati,** cartoni animati
18,10 **Invito allo sport**
18,30 **Spazio libero,** i programmi dell'accesso: Associazione italiana orafi, argentieri, orologiai e affini: Oro, argento e arte, attualità
18,50 **Happy Magic,** uno spettacolo con circo, musica leggera, telefilm e varietà presentato da Sammy Barbot. Seconda puntata. Per il circo Cristina Orfei presenta il numero di un lanciatore di coltelli. Ospiti musicali sono invece: Loredana Bertè, Adriano Pappalardo e Tom Hooker. Nel corso del programma: **Happy Days:** «Cunningham Casanova», telefilm — *Richie, all'insaputa di tutti, trascorre una serata con una graziosa majorette. Ma la cosa arriva alle orecchie della sua fidanzata e lui deve dare spiegazioni.*
19,45 **Almanacco del giorno dopo**
20 — **Telegiornale**
20,30 **Due dozzine di rose scarlatte,** commedia di Aldo De Benedetti. Con Paola Quattrini, Giovanni Vettorazzo, Tullio Solenghi. Regia di Davide Montemurri
22,35 **Telegiornale**
22,45 **Mister Fantasy,** musica da vedere. La puntata si apre oggi con la presentazione del film di Alan Parker **The Other side of The Wall,** film dedicato agli appassionati del rock in quanto ispirato alle musiche dell'Lp «The Wall». Ospiti della trasmissione (oltre al percussionista Tony Esposito, ospite fisso) è il gruppo dei Dire Straits che presenta il suo ultimo disco
23,35 **La ginnastica prescistica**
0,05 **Tg1 notte**

Rete due

13 — **Tg2 ore tredici**
13,30 **Viaggio al centro della Terra,** documentario. Seconda puntata: Le sorgenti sotterranee
14 — **Tandem,** varietà in diretta
14,05 **Videogames,** giochi
14,20 **Doraemon,** cartoni animati
14,30 **Videogames,** seconda parte
15 — **E' troppo strano,** spettacolo di curiosità
15,30 **Doraemon,** cartoni animati
15,50 **In studio**
16,30 **Il garage,** varietà. Nel corso del programma: **Il Mago Merlin:** «L'apprendista», telefilm
17,30 **Tg2 flash**
17,35 **Dal Parlamento**
17,40 **Set,** incontri col cinema a cura di Claudio G. Fava
18,40 **Tg2 sportsera**
18,50 **Codice rosso fuoco:** «Il paese delle illusioni», telefilm
19,45 **Tg2**
FILM 20,30 **Gli inesorabili,** di John Huston, con Burt Lancaster, Audrey Hepburn, Audie Murphy, Lilian Gish, Charles Bickford. Usa drammatico 1960 — *Una bella ragazza viene felicemente, adottata da una famiglia di allevatori texani. Poi arriva in città un vagabondo che la sa lunga sul suo conto e racconta a tutti che in realtà di tratta di una giovane indiana. Quando i sospetti diventano certezza attorno a lei e ai familiari si fa il vuoto. Una notte gli indiani vengono a riprenderla, ma il capofamiglia rifiuta di consegnarla. E fa male perché poco dopo si scatena il razzismo dei concittadini*
22,25 **Tg2 sportsera**
22,35 **Appuntamento al cinema,** i film che vedremo sul grande schermo
22,45 **Dove comincia il giorno,** documentario. Seconda ed ultima parte. Si conclude il reportage dalle isole Figi. Questa volta oltre al lato magico e a quello storico scopriamo anche il lato moderno dell'arcipelago e della sua capitale: edifici avveniristici, ospedali con attrezzature sofisticate. Scopriamo anche che è proibita la televisione
23,50 **Tg2 stanotte**

Rete tre

17,15 Dal Teatro Bellini di Catania: **Il ritratto di Dorian Gray,** dramma in due tempi dal romanzo omonimo di Oscar Wilde. Con Pietro Ballo, Stella Doz. Regia di Sandro Sequi
18,30 **L'orecchiocchio,** quasi un quotidiano tutto di musica
19 — **Tg3**
19,30 **Vivendo volando,** documenti - **Intervallo con Gianni e Pinotto,** cartoni animati
20,05 **Suono immagine,** il sonoro sullo schermo, documenti. Settima puntata
20,40 **Omaggio a Igor Stravinsky** in occasione del centenario della nascita: Le sacre du primtemps, quadri della Russia pagana. Orchestra sinfonica di Torino della Radiotelevisione italiana diretta da Igor Markevitch. Renard, balletto. Registrazione effettuata a Montepulciano in occasione del VII Cantiere internazionale d'arte
21,40 **Deserti viventi:** L'estremo Nord dell'Australia, documentario.
22,30 **25 anni di Festival,** immagini del Festival dei Due Mondi di Spoleto
23,20 **Tg3**

Svizzera

14 — **Telescuola:** Le storie di Franco, fiabe animate: «L'omino che voleva volare»
15 — **Telescuola,** replica
18 — **Per i più piccoli:** Le più belle fiabe del mondo, cartoni animati
18,05 **Gli animali del signor Bazzi,** cartoni animati. Dodicesimo episodio
18,15 **Per i ragazzi:** Naso a patata, cartoni animati
18,45 **Telegiornale**
18,50 **Nessuno è perfetto:** «Il ritorno dell'ocelot», telefilm
19,50 **Il Regionale,** rassegna di fatti e avvenimenti della Svizzera italiana
20,15 **Telegiornale**
20,40 **Un caso per due,** sceneggiato, con Claus Theo Garnter. Regia di Peter Weck. Quinto episodio: «L'incendiario»
21,45 **Orsa Maggiore,** rivista di scienza e tecnica: «Gravità zero, uno svizzero in orbita», documentario
22,35 **Telegiornale**
22,45 **Lo sport**

Italia1 58-41-25-23 (Antenna Nord)

14 — **Gli emigranti,** sceneggiato
FILM 14,50 **Mariti su misura,** di George Cukor, con Jeanne Crain. Usa commedia 1952
16,45 **Bim Bum Bam,** per i ragazzi: I Superamici, cartoni animati - **Diff'rent strokes - Harlem contro Manhattan,** telefilm
18,30 **Selvaggio West,** telefilm
20 — **Vita da strega,** telefilm
FILM 21,30 **L'erede,** di Philippe Labro, con Jean-Paul Belmondo, Carla Gravina. Francia drammatico 1973 — *Lotta acerrima tra il giovane Burt, improvvisamente a capo di un grosso impero finanziario alla morte (sospetta) del padre e il terribile suocero, proprietario di industrie analoghe alle sua ma venti volte più potente. La guerra lo vede subito perdente, ma improvvisamente il giovane trova alcuni documenti che possono compromettere il vecchio. Il più disonesto dei due ha partita vinta*
22,30 **Poliziotto di quartiere,** telefilm
FILM 23,30 **Quando i mondi si scontrano,** Usa fantascienza 1952 —

Montecarlo

14,30 **Rosso veneziano,** sceneggiato. Con Elisabetta Pozzi, Raoul Grassilli. Regia di Marco Leto. Quarta puntata
15,40 **Magician:** L'illusione di un amore, telefilm
16,30 **Il fantastico mondo di Paul,** cartoni animati
17,30 **Storia dell'aviazione:** La nascita delle squadriglie, documentario
18,30 **Notizie flash - Bollettino meteorologico**
18,35 **Il bambino e la psicanalisi:** Un calcio
19,05 **Shopping,** guida per gli acquisti presentata da Paola Protasi
19,20 **Telemenù,** una ricetta al giorno e utilissimi consigli di cucina presentati da Wilma De Angelis - **Oroscopo**
19,30 **Bolle di sapone,** telefilm
FILM 20,30 **Il pianeta degli uomini spenti,** di Anthony Dawson, con Claude Rains, Umberto Orsini, Maya Brent. Italia fantascienza 1961
22,25 **Il treno per Istanbul,** sceneggiato. Con Stefano Satta Flores, Lea Padovani. Regia di Gianfranco Mingozzi - Al termine: **Notiziario - Oroscopo - Bollettino meteorologico**

Capodistria

16,30 **Odprta meja - Confine aperto,** trasmissione in lingua slovena
16,50 **Campionato jugoslavo di pallacanestro:** Partizan-Cibona
18,30 **I nuovi poliziotti:** «Alle sei del mattino», telefilm
19,30 **Punto d'incontro - Vetrina vacanze in Jugoslavia - Incontro musicale col quintetto di Billy Hardman.** Prima parte
FILM 20,15 **La porta del cannone,** di Leopoldo Savona, con Gianni Garko, Boris Cavazza. Italia guerra — *Un agente segreto italiano durante la seconda guerra mondiale va in Cecoslovacchia per raggiungere un capo partigiano e ucciderlo. Catturato da una partigiana a cui ha salvato la vita, viene fatto prigioniero dalla brigata ed è costretto a dividere con i resistenti la loro vita. Lentamente capisce di essersi sbagliato e passa dalla loro parte.*
21,50 **Telegiornale - Tuttoggi**
22,05 **Festival internazionale del film di montagna e di esplorazione Città di Trento:** «Il bosco racconta» - **Telegiornale - Tuttoggi**

il meglio alla radio

UNO (FM 92, 1)

ROBERTO BISACCO

13,35 **Master.** Musica, notizie e anteprime del mondo musicale
14,30 **Fate il vostro gioco.** Programma di Marina Cavalieri
15,03 **Radiouno Servizio.** «Oblò». Settimanale della salute e dell'assistenza di Lino Matti
16 — **Il Paginone** a cura di Giuseppe Neri
18,05 **Concerto del chitarrista Bruno Battisti D'Amario**
19,30 **Radiouno jazz '82**
20 — Ore venti, su il sipario: **Il teatro italiano fra i due secoli 1850-1915.** Programma di Carlo Di Stefano
21,03 **Viviamo nello sport.** Programma di Franco Bruno Ascani
21,55 **Spia e controspia.** «Fraulein Veronica»
22,27 Audiobox: **Metropolis** di Massimo Acanfora e Teresa De Santis

DUE (FM 95,6)

13,41 **Sound Track.** Curiosità, informazioni, ricordi di vecchi e nuovi films e delle loro musiche presentati da Francesco Vairano
15 — **Il dottor Antonio** di Giovanni Ruffini. Lettura integrale a più voci diretta da Sandro Rossi
15,42 **Concorso per radiodrammi selezionati e prodotti dalle Sedi regionali Rai**
16,32 **Festival!** Programma di cinema, teatro, radio, televisione, raccontato da Turi Vasile e Lucio Favaretto
17,32 **Le ore della musica** a cura di Laura Padellaro
18,32 **Il giro del Sole.** Voci dal mondo delle lettere, delle arti e delle scienze
20,50 **Nessun dorma...** Appuntamento serale con il melodramma
21,30 **Viaggio verso la notte.** Poesie e prose scelte da Raoul Soderini
22,50 **Radiodue 3131 notte.** Programma d'intrattenimento in diretta

TRE (FM98,2)

12 — **Pomeriggio musicale** a cura di Paolo Donati
15,30 **Un certo discorso** a cura di Pasquale Santoli
17,30 **Spazio Tre.** Musica e attualità culturali presentate da Niccolò Zapponi
21,40 **Saverio Mercadante.** Concerto in re maggiore per flauto e orchestra
22 — Lettura d'autore **I giro del mondo in 80 giorni,** di Jules Verne con Roberto Bisacco
23 — **Il jazz.** Improvvisazione e cratività nella musica

G. R. P. Canali 42-60-66

FILM 14,30 **Follie d'estate,** di Edoardo Anton, con Ugo Tognazzi, Walter Chiari, Riccardo Billi, Dario Fo, Franca Rame. Italia commedia 1956 — *Su un treno viaggia una giovane coppia di sposi. Lui rincorre tutte le ragazze, lei rincorre tutti gli uomini. Si pensa molto male di loro, ma poi ogni cosa è chiarita: era tutto un equivoco*
16 — **Get Smart,** telefilm
16,30 **Grp spettacoli**
16,35 **Il ragazzo di Hong Kong,** cartoni animati
17,05 **I racconti della prateria,** telefilm
18,05 **Gli gnomi,** cartoni animati
18,35 **Le avventure di Lupin III,** cartoni animati
19,05 **Grp flash**
19,30 **Lu cielo nelle malattie,** rubrica
19,45 **Get Smart,** telefilm
20,15 **Il Grillo parlante,** cabaret con Beppe Grillo
20,20 **Moving On,** telefilm
FILM 21,30 **Il piacere e l'amore,** di Roger Vadim, con Jean-Claude Brialy, Jane Fonda, Jean Sorel, Catherine Spaak, Marie Dubois, Anna Karina, Francine Berge. Francia commedia 1964 — *Come nella Ronde di Ophüls anche qui si narra una catena di effetti e tradimenti che a un certo punto si chiude. Si inizia con una prostituta e si prosegue con vari e diversissimi personaggi. Alla prostituta si chiude il circolo*
23,10 **Il Grillo parlante**
23,15 **Grp flash**
FILM 23,30 **Il mio nome è Mallory, M come morte,** di Mario Meroni, con Renato Baldini, Gabriella Giorgelli. Italia western 1971 — *Due rancheri debbono combattere due banditi razziatori. La sorella di un fuorilegge, amica di uno di loro, lo avverte quando i gangsters organizzano un'offensiva. I buoni così approntano le loro difese e passano al contrattacco*
0,30 **Dal giornali di oggi,** rassegna della stampa cittadina
FILM 1 — **Le laureande,** Francia sexy — *Studentesse di sessuologia indagano sulla sessualità degli abitanti di un paese e conducono esperimenti diretti*
FILM 2,40 **Vacanze per un massacro,** Usa drammatico 1974
FILM 4,5 **Europa '51,** di R. Rossellini, con Ingrid Bergman. Italia drammatico 1952
5,30 **I racconti della prateria,** telefilm

Canale 5 Canali 32-36-43-61-69

14 — **Sentieri,** sceneggiato
15 — **Una vita da vivere,** sceneggiato
16 — **General Hospital,** sceneggiato
17 — **Piccole donne,** cartoni
17,30 **Gotriniton,** cartoni animati
18 — **Hazzard,** telefilm
18,30 **Popcorn,** musicale. Con Claudio Cecchetto, Stefania Mecchia
19 — **Cartoni animati**
19,30 **Tarzan,** telefilm
20,30 **Dallas,** telefilm
FILM 21,30 **Gente di notte,** di Nunnally Johnson, con Gregory Peck, Rita Gam. Usa spionaggio 1953 — *I russi hanno rapito un caporale americano e lo trasportano a Berlino Est. La sezione americana tramite una giovane confidente, tenta di iniziare le trattative per la restituzione. I russi propongono di scambiare il loro ostaggio con un ex generale tedesco passato dalla loro parte. Gregory Peck nei panni di un ufficiale americano conduce i negoziati*
23,30 **La boxe di Canale 5**
FILM 0,30 **La banca di Monate,** di Francesco Massaro, con Walter Chiari, Vincent Gardenia. Italia commedia 1976

R.T.A. Canali 62-31

13 — **Notiziario**
13,30 **Medusa,** telefilm
14 — **Detective,** telefilm
15 — **Side street,** telefilm
16 — **Tatort - Il luogo del delitto,** telefilm. Con Hansjorg Felmy
17,30 **Natura selvaggia,** documentario
18 — **La spia dell'imperatore,** sceneggiato
19 — **Lo sport**
19,30 **Notiziario**
20 — **Detective,** telefilm
FILM 21 — **Una domenica d'estate,** di Giulio Petroni, con Ugo Tognazzi, Anna Maria Ferrero, Franco Fabrizi. Italia commedia 1962 — *Osvaldo ha bisogno della sua lussuosa automobile per far colpo su una ragazza, ma scopre che con lo stesso scopo il suo autista se ne è impossessato ed è andato al mare con una bella. Allora raggiunge il dipendente e gli soffia la ragazza, ma la cosa fa sì che l'autista si ribelli e lo prenda a pugni. La ragazza si butta in acqua per la disperazione e finisce all'ospedale dove presto la raggiunge anche il fidanzato. I due fanno la pace*
23,30 **Lo sport**

Telestudio (Retequattro) Canali 24-45

FILM 14,50 **Febbre sulla città,** di H. Hart, con Ann Margret, Jocelyn Brando, Michael Pars. Usa commedia 1965 — *Sbandamenti di un reduce al ritorno alla vita civile. Il lavoro di rappresentante di elettrodomestici non lo soddisfa, mentre la relazione con l'ex fidanzata che intanto ha fatto un matrimonio di interesse lo amareggia. Poi trova la donna giusta*
16,30 **Mazinga,** cartoni animati
17 — **Teppei,** cartoni animati
18 — **Cuore,** cartoni animati
18,30 **La squadriglia delle pecore nere,** telefilm
19,30 **Charlie's Angels,** telefilm
20,30 **La famiglia Bradford,** telefilm
21,30 **Maurizio Costanzo show**
22,40 **La città degli angeli,** telefilm
FILM 24 — **Passi di danza su una lama di rasoio,** di Maurizio Pradeaux, con Susan Scott, Anna Liberati. Italia-Spagna poliziesco 1973 — *A Roma un maniaco uccide ballerine. La polizia sospetta una coppia, ma alla fine scopre l'insospettabile autore dei delitti.*
FILM 1,45 **Questa pazza fantastica ferrovia,** Inghilterra commedia

Quarta Rete Canali 22-35-67

FILM 14 — **David e Lisa,** di Frank Perry, con Keir Dullea, Janet Margolin. Usa drammatico 1962 — *Delicata love story fra due giovani in casa di cura. Lui è ossessionato dalla morte, lei perde spesso coscienza della propria identità. Amandosi lentamente guariscono*
15,30 **Ufo Diapolon,** cartoni animati
FILM 16 — **Colpi di dadi, colpi di pistola,** di Lesley Selander, con Howard Keel, Yvonne De Carlo, John Ireland. Usa western 1969 — *Un avventuriero prigioniero dei nordisti viene graziato da Lincol purché faccia lo sceriffo.*
17,30 **Filmati musicali a richiesta**
18,45 **Ufo Diapolan,** cartoni animati
19 — **La fabbrica di Topolino,** cartoni animati
19,30 **Bem,** cartoni animati
20 — **Missione impossibile,** telefilm
21 — **American story,** telefilm
22 — **Mini mistery theatre,** telefilm
22,50 **Una strana ragazza,** telefilm
23,20 **The collaborators,** telefilm
0,30 **Storia della musica moderna**
FILM 1 — **Stasera mi butto,** con Lola Falana. Italia commedia 1966

Teleradio city Canale 63

14,20 **Peyton Place,** telefilm
15,20 **Quella casa nella prateria,** telefilm
16,20 **I cartoni animati** di Hanna e Barbera
17 — **Matt ad Jenny,** telefilm
18 — **Baldios,** cartoni animati
18,50 **Peyton Place,** telefilm
19,50 **Telefilm**
20,20 **E' fortissimo,** varietà musicale con quiz e giochi a premi
FILM 23 — **Dov'è Jack?** di James Clavell, con Stanley Baker, Alan Badel. Inghilterra commedia 1969 — *Jack suo malgrado è diventato un abilissimo ladro per colpa di un poliziotto che lo ricattava minacciando di incarcerare suo fratello. La sua fama di grande scassinatore è giunta fino alle orecchie del re che lo sfida a tentare l'impossibile rubando al gran cancelliere la collana col sigillo reale. L'impresa riesce, ma Jack per evitare la galera a quelli che lo hanno aiutato si fa condannare a morte. Ma riserva per tutti un ultimo trucco. Clavell è anche scrittore, noto da noi come autore di «Shogun» e «Tai Pan».*
0,40 **Sulle strade della California,** telefilm

Quinta Rete Canale 47

13 — **Gordian,** cartoni animati
13,30 **Daikengo,** cartoni animati
FILM 14 — **L'uomo dimenticato,** con Dennis Wehaver. Usa drammatico 1978
16 — **Amore in soffitta,** telefilm
17 — **Daikengo,** cartoni animati
17,30 **Gordian,** cartoni animati
18 — **Quella magnifica dozzina,** cartoni animati
18,30 **Lancer,** telefilm
19,30 **Una famiglia piuttosto intraprendente,** telefilm
20 — **Sport e sport**
FILM 20,30 **Il gatto dagli occhi di giada,** di Antonio Bido, con Bianca Toccafondi, Franco Citti. Italia giallo 1977 — *Una donna assiste per caso all'assassinio di un farmacista. Subito viene fatta oggetto di misteriose aggressioni, come un usuraio che neppure conosce..Entrambi si rivolgono ad un detective che dopo faticose indagini comincia a imboccare la pista giusta.*
22,15 **Invaders,** telefilm
FILM 23,15 **Classe mista,** con Dagmar Lassander. Italia commedia 1975 — *Solita commedia: a scuola si fa di tutto, tranne che studiare*
FILM 0,45 **Nudisti all'isola di Sylt.** Germania drammatico 1966

Videogruppo Canali 52-54-57

14,45 **Guida alla sopravvivenza,** piccoli annunci economici in diretta per telefono con Francesca Audero
15,30 **Doris Day,** telefilm
16 — **Lassie,** telefilm
16,30 **Le avventure dell'Ape Magà,** cartoni animati
17 — **Plastic Man,** cartoni animati
17,30 **Sempei,** cartoni animati
18 — **Plastic Man,** cartoni animati
18,30 **Lassie,** telefilm
18,45 **Fiorir di fiori,** rubrica
19 — **Videonotizie**
19,30 **Il Trenta minuti,** attualità
20 — **Dottor Kildare,** telefilm
FILM 20,30 **La donna del destino,** di Vincente Minnelli, con Gregory Peck, Lauren Bacall. Usa commedia 1957 — *Un cronista sportivo si sposa con una modista miliardaria. I due hanno amici e vite completamente diversi, ma riescono comunque ad andare d'accordo. Succede però che lui sia coinvolto in una vicenda gialla e che debba assentarsi per un po'. Lei si crede tradita, ma poi scopre tutto. Allora cerca di salvarlo*
22,30 **Asta antiquariato,** asta telefonica
23,15 **Videonotizie**
FILM 24 — Titolo non pervenuto

Tele Subalpina Canale 46

FILM 13 — **Trappola per sette spie,** di Yvonne Bastien, Mila Stanik. Italia poliziesco 1966
FILM 15 — **Il tesoro della morte,** di Phil Rosen, con Ken Maynard, Louise Lorraine. Usa western 1955
19 — **La Bibbia come un giornale**
19,45 **Ronefor magnetoterapia**
FILM 20,20 **Nagana,** di H. Brombenger, con Barbara Lange. Germania avventuroso 1955
FILM 22 — **I maltattori,** di Francisco De Asis Roviro Beleta, con Agnes Spaak.

Tv Flash Canali 39-26

14,20 **Fuga disperata,** sceneggiato. Ultimo episodio
FILM 15 — **Io, l'amore,** con Brigitte Bardot. Francia drammatico
FILM 16,45 **L'intraprendente signor Dick,** con Shirley Temple.
18,45 **Il cavaliere solitario,** telefilm
19,30 **Flash attualità**
19,45 **Cintura fa metropoli,** documentario
20,15 **In concerto**
20,45 **Flash sport**
FILM 21,10 **Foreplay,** Usa comico 1975
22,35 **Flash attualità - Io, l'amore,** replica

Primantenna Canali 37-44

13,50 **Cartoni animati - Fumetti in tv**
15 — **Notiziario regionale**
16 — **Telemarket,** mercatino di novità
18 — **Cartoni animati**
18,30 **Suspense,** telefilm
19 — **Campionato di calcio C2**
20 — **The outsiders,** telefilm
21 — **Speciale Piemonte**
21,45 **Appuntamento con la cartomanzia**
23 — **Hockey serie A**
FILM 24 — Titolo non pervenuto

Studio Nord Canali 51-56-68

FILM 14 — **Tarzan e il tesoro Kawana,** di José Turchado. Spagna avventuroso 1974
15,45 **Filmati musicali**
FILM 16,15 **La gondola del diavolo,** Italia avventuroso 1956
18 — **Cartoni animati**
19,05 **Giorno dopo giorno,** almanacco
10,30 **Canavese oggi**
19,40 **Ironside,** telefilm
FILM 20,30 **Ecco la felicità,** Italia commedia 1940
22,30 **La famiglia Smith,** telefilm
FILM 23 — Titolo non pervenuto

Telecupole Canali 27,500-64

FILM 14 — **Un dollaro bucato,** con Giuliano Gemma. Italia western 1965
16 — **Telefilm**
16,30 **Boys and girls,** telefilm
17 — **Penelope,** cartoni animati
17,30 **Il mondo dei bimbi,** varietà
18,30 **La gang degli orsi,** telefilm
19,30 **Gazzettino**
20 — **Cartoni animati**
20,30 **Ryan,** telefilm
21,30 **Commedia dialettale**
FILM 23,30 **La testa del serpente,** Spagna avventuroso 1974

A3 Piemonte 33-25-27-71-39

13,45 **Cuore selvaggio,** sceneggiato
14,10 **Hollywood star,** varietà
14,40 **Il cavaliere solitario,** telefilm
15 — **The Monkey,** cartoni animati
15,30 **Starzinger,** cartoni animati
16 — **Le avventure di Lupin III,** cartoni animati
17 — **Lancer,** telefilm
18 — **Agente Pepper,** telefilm
20,20 **Il Grillo parlante,** cabaret
20,30 **Non lo sapessi ma lo so,** varietà e giochi a premi con Teo Teocoli
24 — **Telefilm**

STAMPA SERA

CRITICA		PUBBLICO	
Capolavoro	*****	Eccezionale	●●●●●
Ottimo	****	Successo	●●●●
Favorevole	***	Consensi	●●●
Discusso	**	Discordi	●●
Mediocre	*	Scarso	●

PRIME VISIONI

Ambrosio (c. Vitt. Emanuele 52, Tel. 547.007) — Lire 4500
Viuulentemente mia, di Carlo Vanzina, con Diego Abatantuono e Laura Antonelli (Italia-Colori) — Poliziotto imbranato alle prese con bellissima ladra. Finale a sorpresa. Non vietato. Commedia
16,40; 18,35; 20,30; 22,30 — Prima visione

Ariston (v. Lagrange 21, Tel. 546.147) — Lire 4500
Porky's (Questi pazzi pazzi porcelloni!), di Bob Clarck, con Kim Cattrall, Scott Colomby — Ambientato negli Anni 50 le vicende di un gruppo di adolescenti alle prese con i vari aspetti della vita. V. 14. Commedia
16,35; 18,40; 20,40; 22,40 — **/●●●●

Arlecchino (c. Sommeiller 22, Tel. 587.190) — Lire 4000
Tenebre, di Dario Argento, con A. Franciosa, D. Nicolodi, G. Gemma (Italia-Colori) — A Roma arriva scrittore americano di gialli. Misterioso assassino commette delitti sulla traccia del suo ultimo romanzo. Viet. 18. Giallo
16,30; 18,40; 20,35; 22,30 — **/●●●●●

Astor (v. Viotti 8, Tel. 519.516) — Lire 4500
Tenebre, di Dario Argento, con A. Franciosa, D. Nicolodi, G. Gemma (Italia-Colori) — A Roma arriva scrittore americano di gialli. Misterioso assassino commette delitti sulla traccia del suo romanzo. Viet. 18. Giallo
16,35; 18,40; 20,40; 22,40 — **/●●●●●

Augustus (p. C.L.N. 248, Tel. 530.714) — Lire 4500
1990, i guerrieri del Bronx, di Enzo G. Castellari, con Vic Morrow, Cristopher Connelly, (Usa-Colori) — In un futuro sempre più violento e disperato, gruppo di giovani semina il terrore. Non viet. Drammatico
16,40; 18,35; 20,30; 22,30 — Non recensito

Capitol (v. S. Dalmazzo 24, Tel. 540.605) — Lire 4500
Il drago del lago di fuoco, di Matthew Robbins, con Peter Mac Nicol, Caitlin Clarke, (Usa-Col.)-Intorno all'Anno Mille in un villaggio malgovernato incombe la legge di sacrificare ogni anno una vergine al drago. Non viet. Avventuroso
16,35; 18,40; 20,40; 22,40 — ***/●●●●

Centrale D'ESSAI (v. C. Alberto 27, Tel. 540.110) — Lire 4000
La notte di San Lorenzo, di Paolo e Vittorio Taviani, con O. Antonutti, M. Lozano, C. Bigali (Italia-Colori) — La storia di un paese di campagna travolto dai tragici eventi del '44, raccontata da una donna. Non vietato. Drammatico
16,30; 18,30; 20,30; 22,30 — *****/●●●●

Cristallo (v. Gioito 5, Tel. 650.71.00) — Lire 4500
Grand Hotel Excelsior di Castellano e Pipolo, con A. Celentano, E. Montesano, D. Abatantuono, C. Verdone, E. Giorgi (Italia-Colori) — Tanti strani tipi e personaggi per tanti comici riuniti insieme in un grande e ricco hotel. Non vietato. Commedia
16,10; 18,20; 20,20; 22,30 — **/●●●●●

Doria (v. Gramsci, Tel. 542.422) — Lire 4500
Spara alla luna, di Alan Parker, con Albert Finney, Diane Keaton (Usa-Colori) — Coppia in crisi esistenziale e sentimentale vorrebbe dividersi ma nonostante tutto non riesce a separarsi. Non viet. Comm. dramm.
16; 18,05; 20,15; 22,30 — **/●●●

Gioiello (v. C. Colombo 31, Tel. 500.760) — Lire 4000
Identificazione di una donna di Michelangelo Antonioni, con Tomas Milian, Daniela Silverio, Christine Boisson (Italia-Colori) — Regista si innamora di una donna, ma questa scompare misteriosamente. Viet. 14. Drammatico
16,20; 17,40; 20; 22,20 — ****/●●●

Keller STUDIO (v. le Mad. Camp. 1, Tel. 215.613) — Lire 4500
OGGI CHIUSO

Ideal (c. Beccaria 4, Tel. 541.523) — Lire 4500
Grand Hotel Excelsior, di Castellano e Pipolo, con A. Celentano, E. Montesano, D. Abatantuono, C. Verdone, E. Giorgi (Italia-Colori) — Tanti strani tipi e personaggi per tanti comici riuniti insieme in un grande e ricco hotel. Non vietato. Commedia
16,10; 18,15; 20,20; 22,30 — **/●●●●●

Lilliput (v. XX Settem. 15 bis, Tel. 537.100) — Lire 4500
Oltre la porta, di Liliana Cavani, con Marcello Mastroianni, Tom Berenger, Eleonora Giorgi, Michel Piccoli (Italia-Colori) — La storia di un amore possessivo che sfocia in tragedia analizzata dalla celebre regista. Viet. 18. Drammatico
15,30; 17,50; 20,10; 22,30 — **/●●●

Lux (Gall. S. Federico, Tel. 541.283) — Lire 4500
No grazie, il caffè mi rende nervoso, di Gasperini, con Arena, Crippa, Troisi (Italia-Colori) — Timido giornalista si trova in mezzo a intimidazioni e delitti durante i preparativi del Festival Nuova Napoli. Non. vietato. Commedia
16,30; 18,35; 20,35; 22,40; — ***/●●●

Nazionale (v. Pomba 7, Tel. 518.850) — Lire 4000
Il film pirata, di Ken Annakin, con Kristy McNichol, Christopher Atkins, (Australia-Colori) — Ragazza in crociera organizzata sogna avventura piratesca alla classica maniera cinematografica. Non viet. Musical
16,30; 17,15; 19; 20,40; 22,30 — Prima visione

Olimpia (v. Arsenale 31, Tel. 532.448) — Lire 4500
Hanky Panky fuga per due, di Sidney Poitier, con Gene Wilder, Gilda Radner, Kathleen Quinlan, Richard Widmark (Usa-Colori) — Rischiosa fuga di un misterioso assassino è complicata da vicende tragicomiche e amorose. Non viet. Comm.
16,30; 18,30; 20,30; 22,30 — ***/●●●

Reposi (v. XX Settembre, Tel. 531.400) — Lire 4500
Blade Runner, di Ridley Scott, con Harrison Ford (Usa-Colori) — Nel 2019 i perfetti robot costruiti dall'uomo si ribellano. La polizia per distruggerli impiega reparti specializzati. Non viet. Fanta-avven.
15,30; 17,50; 20,10; 22,30 — ****/●●●●

Romano (Galleria Subalpina, Tel. 510.145) — Lire 4000
La ragazza di Trieste, di P. Festa Campanile, con Ben Gazzara, Ornella Muti (Italia-Colori) — Ritratto di una ragazza strana, ambigua e infelice, in una storia d'amore, di desiderio e di scandalo. Vietato 14. Comm. dramm.
16,30; 18,30; 20,30; 22,30 — Prima visione

Studio Ritz (v. Acqui 2, Tel. 830.521) — Lire 4000
Missing (Scomparso), di Costa-Gavras, con Jack Lemmon, Sissy Spacek (Usa-Colori) — Padre di giornalista americano imprigionato e quindi scomparso nel '73 in Cile indaga sulla misteriosa fine del figlio. Non vietato. Drammatico
16; 18,10; 20,20; 22,30 — ****/●●●

Torino (Via Buozzi 6, Tel. 530.353) — Lire 4000
Delitto sull'autostrada, di Bruno Corbucci, con Tomas Milian, Viola Valentino, Bombolo (Italia-Colori) — Ennesima indagine dello stravagante ispettore Nico, approdato alla polizia dopo un tirocinio di delinquenza. Non viet. Poliziesco
15; 16,40; 18,35; 20,30; 22,30 — **/●●●

Vittoria (v. Roma 366, Tel. 561.789) — Lire 4500
Spaghetti House, di Giulio Paradisi, con Nino Manfredi, Rita Tushingam (Italia-Colori) — Gruppo di terroristi negri assalta ristorante italiano a Londra. Fra sequestrati e sequestratori nasce una certa amicizia. Non vietato. Commedia
16,35; 18,40; 20,40; 22,40 — ***/●●●●

PROSEGUIMENTI

Acapulco (v. Donizetti 6, Tel. 651.264) — Lire 2500
OGGI CHIUSO

Ambra (v. C. Saluzzo 77, Tel. 297.197) — Lire 3000
Il maratoneta, di John Schlesinger, con Dustin Hoffman, Laurence Olivier, Roy Scheider (Usa-Colori) — Studente appassionato di podismo vuole vendicare il fratello assassinato ed è coinvolto in una vicenda alla 007. Viet. 16. Dramm.
20-22,30 — Riedizione '78

Arco-Inc. (c. Pr. Oddone 31, Tel. 484.621) — Lire 3000
Domani si balla, di e con Maurizio Nichetti, Mariangela Melato (Italia-Colori) — Astronave crea interferenze nei programmi delle tv di Stato e private, provocando strane reazioni nei conduttori televisivi. Non vietato. Commedia
20; 22,30 — ***/●●●●

Faro (v. Po 30, Tel. 832.214) — Lire 2500
Eve for the needle, film in lingua originale. Ingresso solo in abbonamento. Domani **Sesso e volentieri**, con J. Dorelli. Commedia
16,30; 19; 21,30

Fiamma (c. Trapani 57, Tel. 372.057) — Lire 3000
Fire Fox, volpe di fuoco, di Clint Eastwood, con Clint Eastwood (Usa-Colori) — Tratta dal romanzo di Craig Thomas, la vicenda di un uomo incaricato di rubare un superaereo micidiale che serve ad uccidere. Non vietato. Avventuroso
20; 22,30 — */●●●●

La Perla (c. De Gasperi 26, Tel. 584.791) — Lire 3000
Porca vacca, di Pasquale Festa Campanile, con Renato Pozzetto, Laura Antonelli, Aldo Maccione, Raymond Pellegrin (Italia-Colori) — All'entrata dell'Italia in guerra nel 1915, due ragazzi fanno di tutto per essere esonerati. Non viet. Commedia
16,15; 18,15; 20,30; 22,25 — **/●●●●●

Massaua (p. Massaua 9, Tel. 795.803) — Lire 2500
Scusa se è poco, di Marco Vicario, con Monica Vitti, Ugo Tognazzi, Diego Abatantuono (Italia-Colori) — Due episodi diversi: uno sui tradimenti reciproci di una coppia, l'altro narra di un'autrice che investe con l'auto un uomo. Commedia
20,30-22,30 — **/●●●●

Massimo (v. Montebello 8, Tel. 876.051) — Lire 2000
2001 Odissea nello spazio, di Stanley Kubrick, con Keir Dullea, Gary Lockwood (Usa-Colori) — Dalla prima scintilla d'intelligenza umana, una lotta tra l'uomo e la macchina. Non vietato. Fantascienza
proiez. unica 21,30 — Riedizione '68

Puntodue D'ESSAI (v. Garibaldi 30, Tel. 545.245)
CHIUSO PER RESTAURI

San Paolo (v. Cesana 80, Tel. 372.637) — Lire 2000
Cristiana F., noi i ragazzi dello zoo di Berlino, di Ulrich Edel, con Natja Brunckhorst (Germania-Colori) — Storia vera di una ragazza berlinese coinvolta nella droga e nella prostituzione. Viet. 14. Drammatico
20-22,30 — **/●●●●

Statuto (v. Cibrario 16, Tel. 487.051) — Lire 3000
Io so che tu sai che io so, di Alberto Sordi, con Alberto Sordi, Monica Vitti (Italia-Colori) — Per l'equivoco di un'agenzia di investigazioni, marito scopre la doppia vita insospettata della moglie. Non vietato. Commedia
14,30; 16,30; 18,30; 20,30; 22,30 — **/●●●●●

TEATRI

ALFIERI - TEATRO STABILE: Stasera riposo. Domani ore 20,30 Teatro Stabile Torino presenta Anna Maria Guarnieri, Adolfo Celi in **Antonio e Cleopatra** di Shakespeare. Regia Mario Missiroli con Glauco Onorato, Alfredo Pea, Alberto Sorrentino. Spettacolo in abbonamento. Tel. 544.562 - 535.440.

CARIGNANO - TEATRO STABILE: ore 20,30 la Compagnia Giorgio Albertazzi - Produz. Plexus T presenta Giorgio Albertazzi in **Enrico IV**, di Luigi Pirandello. Regia di Antonio Calenda con Marisa Mantovani, Sergio Reggi. Spettacolo in abbonamento. Tel. 556.246.

CENTRALINO CLUB (tel. 837.500): recital di Francesca Olivari (tel. 837.500). Ingresso soci.

CONSERVATORIO - RIKY HAERTELT: ore 21 Giuseppe Massaglia, pianoforte. Musiche di Schubert, Busoni, Messiaen, Liszt. Inform. e pren. 679.070.

GIANDUJA MARIONETTE LUPI: Pinocchio. Spettacoli per le scuole e visite al Museo. Inf. tel. 630.238.

GOBETTI: ore 21 Franco Barbero in **Pensione Passatempo**, novità comicissima di Emmeci. Tel. 544.562.

ITALIA: riposo. Da domani ore 21,15 Gipo in **Le miserie 'd monssù Travet**, di V. Bersezio. Pren. via Nizza, 138 - tel. 696.40.21.

TEATRO STABILE - SETTORE RAGAZZI: al Teatro Piccolo Valdocco ore 10 il Teatro delle Pulci presenta **Quelle fiabe di Gozzano** di A. Garzella.

NUOVO - FESTIVAL INTERNAZIONALE DI DANZA: domani ore 20,30 **Balletto '80** diretto da Ugo Dell'Ara e Giuseppe Urbani con Tanya Beryll, Ted Civas, Monica Bizzarri, Walter Santini. Pren. c. M. d'Azeglio 17, tel. 655.552.

ARALDO (Via Chiomonte 3): sono aperte le iscrizioni al Laboratorio Teatrale del Teatro dell'Angolo, rivolto agli adulti. Tel. lun. merc. ven. dalle ore 16 alle 19 al n. 331.784.

ARALDO (Via Chiomonte 3): sono aperte le iscrizioni al Laboratorio Teatrale del Teatro dell'Angolo, rivolto ai ragazzi. Telefonare il lunedì mercoledì venerdì dalle ore 16 alle 19 al n. 331.784.

TEATRO REGIO: vendita nuovi abbonamenti stagione lirica 1982-83 turni A, B, C. Biglietteria Teatro Regio ore 10-12; 15,30-19.

CIRCHI

CIRCO AMERICANO (Parco della Pellerina, tel. 749.6178): 2 spettacoli al giorno ore 16,30 e 21,15. Domenica e festivi ore 14,45 e 17,45.

RITROVI

BELLE ARTI: ore 15,30 danza. Ore 21 ingresso libero.
CLUB 84: ore 21 danze.
LA PERLA: ore 15,30 danze.
TROCADERO: 21 La Nuova Riforma.

CHIODO'S - Piano Bar (via Ormea 1, tel. 650.56.42): N. Thomas, G. Palumbo, Paco.
GRAN BAITA NIGHT: ore 21.
IL PIRATA - Ristorante (via Cigna 23, tel. 521.16.60): orch. I Ferruggio.
MULETTO BAR - SALOTTO BAR (corso Casale 194, tel. 890.326): ore 19-2 al pianoforte Rory.
NORMAN - Piano Bar (v. P. Micca 22, tel. 540.854): al piano Luciano.
QUEMADO - Piano Bar - Ristorante - Pizzeria (c. U. Sovietica 409, tel. 613.231).
SHAKER - Piano Bar (C. Battisti 3, tel. 532.492): Bernard Thomas - Krystyna - Renzo Gallino.
SHAKER DISCOTECA: ore 21.

Y DISCOTECA (c. Vinzaglio 3): 21.

GALLERIE E MUSEI

ARTE ANTICA (L') (via Volta 9, t. 515.834 - 549.041): incisioni di grandi maestri dal XV al XVIII secolo. Orario 10-12,30; 16-19,30.
ARTECENTRO-QUAGLINO: Ognjenovic, Spanovic e altri naifs jugoslavi.
ARTE 121 (Nizza 121, t. 687.954): Maestri 800 e primo 900.
ARTE CLUB (Brofferio 3): Mino Rosso.
DAVIDE: Grafica: Bueno, De Stefano, Falconi, Fiume, Sassu, Treccani.
DORIA: pers. Tamio Yagisawa. Inaugurazione dalle ore 18,30.
EMMEDUE: Pittori della neve.
IDEOGRAMMA (De Gasperi 35): Capello.
IL PRISMA - Cuneo: pittori dell'800-900.
L'ARIETE - Chivasso: Pierre Octave Fasani.
LA CONCHIGLIA: Carla Gentile, Clotilde Magnani, Maria Luisa Vicentini.
MARGHERITA (via Arsenale 35, tel. 537.448): Cino Bozzetti incisioni.
PORTICI (tel. 885.476): Giuseppe Carpanedo. Orario 15,30-19,30.
PROMOTRICE B.A.: 140ª Esposizione A. F., orario 10-12, 15,30-19.
S. GIORS: Bruno Coppo.
SPRIANO - Omegna (No): Pippo Oriani, De Filippi.
3 A (M. Vittoria 15): Acquerelli, opere grafiche, terrecotte, di artisti torinesi contemporanei.

ASSOCIAZIONE PIEMONTESE GALLERIE ARTE MODERNA

ACCADEMIA: Sandro Lo Cascio.
BERMAN: Gianni Sesia Della Merla.
CAVOUR - Moncalieri: Umberto Saretta.
CITTADELLA: Antonio Berione.
GIBBS (Solferino 2): Qualità nella varietà. 40 opere maestri contemporanei.
LA BUSSOLA (via Po 9): George Grosz - Opere inedite.
LA GIOSTRA - Asti: A. Bonetto.
LA PARISINA: Graham Sutherland.
LE IMMAGINI: Maestri contemporanei.
NARCISO: Mario Sironi.
PIRRA CERAMICHE (Lungopò Cadorna 1, 877.810): Piero Cerato.
PIRRA (Cairoli 32, tel. 877.344): Disegni di Edgardo Corbelli.
SANT'AGOSTINO 5 (535.963): De Chirico, Sironi, Guidi, Carena, Marussig, Music, Maccari.

MUSEO DELLA MARIONETTA (via Santa Teresa 5): ore 10-12; 15-18.
MUSEO NAZIONALE DEL CINEMA (Palazzo Chiablese): alle 16 e 21,15 **La caduta di Troia** di G. Pastrone con Madame Davesnes, Giulio Vinà (Selezione Itala Film, Torino 1910, minuti 30; **Comiche di Cretinetti** (André Deed).

ALTRE VISIONI

CONTINENTAL (via Nizza 346, tel. 697.068): **Oggi chiuso**
FORTINO (via Cigna 47, telef. 486.560): **Diabolico imbroglio**, Elliot Gould, Kate Jackson, 20,30; 22,30. Avventuroso
HOLLYWOOD (corso R. Margherita 106, tel. 851.904): **Il massacro degli uomini violenti**, D. Chiang. Drammatico
JOLLY (via Vercelengo 130, telef. 290.161): **Oggi chiuso**
NUOVO ODEON (via Venaizio 8, telef. 749.2362): **Sul lago dorato**, Katharine Hepburn, Henry Fonda. Non viet. 20; 22,20. Comm. dramm.

ZONA CENTRO

ASSOCIAZIONE MOVIE CLUB (Via Principe Amedeo 5/L, tel. 544.077): **«Free Animation**, l'animazione indipendente americana dalla **East Coast»**. Proiezioni ore 18 e 19,30; **«Nuovo cinema italiano»**: **«Trilogia»** (**Cornelia - L'isola Virginia - La borsetta scarlatta**) di Gabriella Rosaleva (prima visione) ore 21 e 22,30. Commedia

CROCETTA - S. RITA - MIRAFIORI

ADRIANO (via Sacchi 65, telefono 587.715): **Cristiana F. noi i ragazzi dello zoo di Berlino**, viet. 14. Ap. 17,30. Drammatico
SMERALDO d'Essai (via Tunisi 92, tel. 3299.827): **Alice nelle città**, di Wim Wenders, con R. Vogler, Liza Kreuzer, 20; 22,30. Drammatico
VINZAGLIO (corso Duca Abruzzi 102, tel. 598.125): Solo grandi film: **L'urlo di Chen terrorizza anche l'Occidente**, con Bruce Lee, ore 20,15 - 22,30. Lotta orientale

ZONA FRANCIA

BERNINI (corso Tassoni 3, tel. 749.38.43): **Ecce bombo**, di Nanni Moretti, con N. Moretti, L. Rossi. Commedia

ZETA d'Essai (via Cibrario 88, tel. 749.2907): **La saggezza nel sangue**, di J. Huston, con W. Beatty 20-22,30 ultimo giorno. Western

LUCI ROSSE

MAFFEI (via Principe Tommaso 5, telefono 683.354): **Angelina superporno**. Apertura 14,30; ult. 22,30. Lire 4000
METROPOL (via Principe Tommaso 6, tel. 650.5470): **La doppia bocca di Erika**, Ajita Wilson Or. 14,30; 16; 17,40; 19,10; 20,40; 22,30. Ingresso L. 4000
ORFEO (piazza Carlina, tel. 839.6701): **Sex wish**. Ingresso riservato soci Naskira club. Ap. 15; ult. 22,30 Tessera L. 2000
PRINCIPE (via Principi d'Acaja 45, tel. 749.6951): **Sexi femme** Ap. 15; ult. 22,30. Ingresso 3500
REGINA (corso Regina Margherita 123, tel. 530.885): **Hard love**. Ap. 10; ult. 22. L. 3500
ALCIONE (c. Regina Margherita 134 tel. 5213.145): **Confessioni erotiche di un porno letto** Ap. 15; ult. 22,15 segue Disco strip 16,15-18,15-21,30
ARTISTI EROTIC CENTER (via Giulia di Barolo 24): **Rassegna erotica**. Ap. 15; ult. 22,15. L. 2000
MILANO DOPPIA LUCE ROSSA (via Milano 8, tel. 530.255): **Florence** Ap. 10 ult. 22,30
ROMA BLUE (via San Donato 40, tel. 487.765): **Viaggio nell'orgasmo**. Ap. 15; ult. 22,30. Ingresso lire 2000
SELENE (c. Belgio 53, tel. 874.171) **Clarissa**. Ap. 15; ult. 22
SPEZIA (via Nizza 170, tel. 696.3617): **Supersensation**, Ap. 15. Lire 3000
VITTORIO VENETO (piazza Vittorio Veneto 5, tel. 871.642): **Rassegna erotica**. Ap. 14,30; ult. 22,30
ALEXANDRA (via Sacchi 18, tel. 511.293): **Blue extasy**, Françoise Avril. Or. 14,05; 15,45; 17,25; 19,05; 20,45; 22,30
PO (via Po 21, tel. 839.75.02): **La modella**, N. Couvan.
AMERICA (via Frejus 27, telefono 446.764): **Purché si faccia con gusto** 20,15; 22,30
MAIOR (largo G. Cesare 105, tel. 287.974): **Peccati di una giovane moglie di campagna**. Ap. 15; ult. 22,30
CABARET VOLTAIRE (via Cavour 7, telefono 518.046): Tutti i giorni 2 film diversi. Dalle 16 alle 24. **Any Way - Miss Beaulrou**. Ingresso soci
CINECLUB (via Fratelli Calandra 15, tel. 831.662): dalle 14,30 alle 24 continuato **Grune Witwen**. Novità assoluta. Ingr. riservato ai soci

Al cinema in compagnia divertirsi è stare insieme

FUORI CITTA'

BORGARO
ROYAL: Desideri di Emanuelle, viet. 18.
CARMAGNOLA
MARGHERITA: La febbre del sabato sera. Non viet.
CASTELLAMONTE
SOCIALE: Libidini di mia moglie.
CHIVASSO
POLITEAMA: La professionista del piacere.
CIRIE'
ITALIA: Porno amanda. Techn. Viet. 18.
NUOVO: chiuso per riposo.
CUORGNE'
PERONA: Scanners. Viet. 14.
NICHELINO
SUPERGA: Le depravate del piacere, V. 18.
PINEROLO
ITALIA: Grand Hotel Excelsior.
NUOVO: Tenebre.
PRIMAVERA: Apocalypse Now.
RITZ: Bagliori di guerra.
SETTIMO
GARIBALDI: Sweet savage.
VALPERGA
AMBRA: I porno desideri.
VENARIA
DANTE: Porno story 1980.